

**ការសិក្សាស្តីពីវិវាទដីធ្លីនៅក្នុងខេត្តប៉ន្ទុន ៤ នៃ
ប្រទេសកម្ពុជា៖ ការដោះស្រាយវិវាទដី ផលប៉ះពាល់ និង
ដំណោះស្រាយដែលអាចធ្វើទៅបាន**



**ការសិក្សាស្តីពីវិវាទដីធ្លីនៅក្នុងខេត្តបំពេញ ៤ នៃប្រទេសកម្ពុជា៖
ការដោះស្រាយវិវាទដី ផលប៉ះពាល់ និងដំណោះស្រាយដែលអាចធ្វើទៅបាន**

កាលបរិច្ឆេទបោះពុម្ពផ្សាយ៖ ខែវិច្ឆិកា ឆ្នាំ ២០១៥
បោះពុម្ពផ្សាយដោយ៖ វេទិកានៃអង្គការមិនមែនរដ្ឋាភិបាល ស្តីពីកម្ពុជា
គម្រោងសុវត្ថិភាពដីធ្លី

ស្រាវជ្រាវដោយ៖ ហ៊ាន សុខុម

សេចក្តីបញ្ជាក់៖

ទស្សនៈបង្ហាញក្នុងរបាយការណ៍នេះសុទ្ធតែជាទស្សនៈរបស់អ្នកនិពន្ធ ហើយមិន
បង្ហាញពីទស្សនៈរបស់វេទិកានៃអង្គការមិនមែនរដ្ឋាភិបាល ស្តីពីកម្ពុជាទេ។ នៅពេល
ខ្លឹមសារនៃរបាយការណ៍នេះត្រូវគេដកស្រង់ ឬផលិតសារជាថ្មី ការទទួលស្គាល់
និងការសុំអនុញ្ញាតសិទ្ធិរបស់អ្នកនិពន្ធ និងអ្នកបោះពុម្ពផ្សាយនឹងត្រូវគេអោយតម្លៃ។

មាតិកា

សេចក្តីសង្ខេប.....	iii
សេចក្តីផ្តើមអំណរគុណ.....	ix
ពាក្យកាត់.....	x
១. សេចក្តីផ្តើម	១
១.១ សាវតារ.....	១
១.២ លំនាំបញ្ហា.....	២
១.៣ គោលដៅ និងគោលបំណង.....	៣
១.៤ សំណួរសម្រាប់ការវាយតម្លៃ.....	៤
២. វិធីសាស្ត្រក្នុងការជ្រើសរើសសំណាកគំរូ	៤
២.១ វិធីជ្រើសរើសសំណាកគំរូទីតាំងស្រាវជ្រាវ.....	៥
២.២ វិធីជ្រើសរើសសំណាកគំរូ.....	៥
២.៣ វិធីសាស្ត្រប្រមូលទិន្នន័យ.....	៨
២.៣.១ វិធីសាស្ត្រប្រមូលទិន្នន័យបឋមតាមបែបគុណវិស័យ.....	៨
២.៣.២ វិធីសាស្ត្រប្រមូលទិន្នន័យបឋមតាមបែបបរិមាណវិស័យ.....	៨
២.៣.៣ វិធីសាស្ត្រប្រមូលទិន្នន័យដែលមានស្រាប់តាមបែបបរិមាណវិស័យនិងគុណវិស័យ.....	៩
២.៤ វិធីសាស្ត្រវិភាគទិន្នន័យ.....	៩
២.៤.១ វិធីសាស្ត្រវិភាគទិន្នន័យតាមបែបគុណវិស័យ.....	៩
២.៤.២ វិធីសាស្ត្រវិភាគទិន្នន័យតាមបែបបរិមាណវិស័យ.....	៩
៣. ពិនិត្យឯកសារដែលមានស្រាប់ឡើងវិញ	១៧
៣.១ ប្រវត្តិនៃកម្មសិទ្ធិដីធ្លីនៅកម្ពុជា.....	១៧
៣.២ ក្របខ័ណ្ឌច្បាប់ស្តីពីដីធ្លី.....	១៧
៣.៣ បញ្ហាវិវាទដីធ្លី.....	២១
៣.៤ យន្តការដោះស្រាយវិវាទដីធ្លី.....	២៣
៣.៥ ផលប៉ះពាល់.....	២៩
៤. ប្រជាសាស្ត្រ	៣២
៥. ទីតាំងភូមិសាស្ត្រ និងស្ថានភាពសង្គម	៣៣
៦. ស្ថានភាពដីធ្លីនៅក្នុងខេត្តដែលបានសិក្សា	៣៥
៧. ដើមហេតុបំបែកនៃវិវាទ	៣៩
៧.១ ការយល់ដឹងពីរុក្ខសត្វអំពីតថភាពតែមួយ៖ ការទាមទារដីអនុលោមតាមច្បាប់ភូមិបាល ឆ្នាំ២០០១ ជំទាស់នឹងទម្លាប់ជាប្រពៃណីទាក់ទងនឹងការកាន់កាប់ដីធ្លី.....	៣៩
៧.២ សេចក្តីសម្រេចរបស់ស្ថាប័នកម្រិតផ្សេងៗមិនស៊ីសង្វាក់គ្នា.....	៤៤
៧.៣ ដំណើរការយឺតនៃការចុះបញ្ជីដីធ្លី ប៉ុន្តែសម្បទានដីមានល្បឿនលឿន.....	៤៦
៨. យុទ្ធសាស្ត្រយកដី/កាន់កាប់ដី	៤៨
៨.១ យុទ្ធសាស្ត្ររបស់ក្រុមហ៊ុន.....	៤៨
៨.២ យុទ្ធសាស្ត្ររបស់អ្នកភូមិ.....	៥០

៩. ដំណើរការដោះស្រាយជំងឺ	៥១
៩.១ យន្តការដោះស្រាយវិវាទជំងឺ.....	៥១
៩.២ សកម្មភាពរបស់អ្នកភូមិ.....	៥៥
៩.៣ កិច្ចចរចា.....	៦០
៩.៤ កិច្ចសម្រុះសម្រួល.....	៦១
១០. មូលហេតុ និងបរាជ័យក្នុងការដោះស្រាយវិវាទ	៦៦
១១. យេនឌ័រ និង ទិដ្ឋភាពនៃកម្មសិទ្ធិជំងឺ	៧២
១២. ផលប៉ះពាល់វិវាទជំងឺ	៨០
១៣. សេចក្តីសន្និដ្ឋាន	៨៨
១៤. ការស្នើសុំឱ្យមានដំណោះស្រាយបានប្រសើរ តាមទស្សនៈសហគមន៍	៩១
ឯកសារយោង	៩៤
ឧបសម្ព័ន្ធ	៩៩
ឧបសម្ព័ន្ធ១: បញ្ជីសំណួរ.....	៩៩
ឧបសម្ព័ន្ធ២: គោលការណ៍ណែនាំ.....	១២៥

បញ្ជីតារាង

តារាងទី១: តំបន់គោលដៅរបស់អង្គការ LWD នៅក្នុង៤ខេត្តដែលបានជ្រើសសម្រាប់ការស្រាវជ្រាវ ...៦	
តារាងទី២: សំណាកគំរូភូមិ	៦
តារាងទី៣: ទិន្នន័យមួយចំនួនស្តីពីសម្បទានដី	១៩
តារាងទី៤ : អ្នកផ្តល់ចម្លើយតាមភេទ និងកម្រិតវប្បធម៌	៣២
តារាងទី៥: ចំណូលនិងចំណាយ	៣៣
តារាងទី៦: សម្បទានដីសេដ្ឋកិច្ចនៅក្នុងខេត្តទាំងបួន (ប្រភពរបស់អង្គការលីកាដូ)	៤០
តារាងទី៧: ស្ថានភាពវិវាទជំងឺទាក់ទងនឹងឯកសារបញ្ជាក់ (%)	៤៧
តារាងទី៨: របៀបដែលភាគីទីពីរទាមទារដីវិវាទ.....	៤៨
តារាងទី៩: ជំហាននានានៃបណ្តឹងតវ៉ារបស់អ្នកភូមិ.....	៥៨
តារាងទី១០: យេនឌ័រនៅក្នុងកម្មសិទ្ធិជំងឺ ទី១ (ចំនួនក្បាលដី).....	៧៧
តារាងទី១១: យេនឌ័រនៅក្នុងកម្មសិទ្ធិជំងឺ ទី២ (ទំហំដី)	៧៧
តារាងទី១២: ផលប៉ះពាល់នៃវិវាទជំងឺមកលើកិច្ចការរបស់ស្ត្រីនៅក្នុងគ្រួសារនិងសហគមន៍.....	៧៨
តារាងទី១៣: ផលប៉ះពាល់មកពីការបាត់បង់ដី.....	៨៣

បញ្ជីរូបភាព

រូបទី១: ស្ថានភាពដីធ្លីរបស់ប្រជាពលរដ្ឋ.....	៣៦
រូបទី២: ស្ថានភាពនៃប្រជាពលរដ្ឋដែលបានសិក្សាទាក់ទងនឹងវិវាទជំងឺ.....	៣៨
រូបទី៣: មូលហេតុបង្កវិវាទ.....	៤១
រូបទី៤: ផែនការដោះស្រាយវិវាទនៅពេលខាងមុខ.....	៦៧
រូបទី៥: ចាប់ពីពេលចាប់ផ្តើមមានវិវាទ តើអ្នកភូមិអាចដាំដំណាំលើដីវិវាទបានឬទេ?	៨១
រូបទី៦: ប្រាក់ចំណូលប្រែប្រួល ក្រោយពេលចាប់ផ្តើមវិវាទ	៨២

សេចក្តីសង្ខេប

ដើម្បីរួមចំណែកដំណោះស្រាយវិវាទដីធ្លី អង្គការជីវិតថ្លៃថ្នូរ (LWD) និងអង្គការវេទិកានៃអង្គការមិនមែនរដ្ឋាភិបាល ស្តីពីកម្ពុជា (NGOF) បានធ្វើការសិក្សាមួយស្តីពីវិវាទដីធ្លី នៅក្នុងតំបន់ប្រតិបត្តិ ដែលបានជ្រើសរើស របស់អង្គការជីវិតថ្លៃថ្នូរ ដើម្បីស្វែងយល់ឲ្យបានស៊ីជម្រៅអំពីក្របខណ្ឌច្បាប់ និងបទបញ្ញត្តិធានាដែលមានទាក់ទងនឹងសិទ្ធិកាន់កាប់ដីធ្លី ការទទួលបានដីធ្លី និងដំណោះស្រាយវិវាទដីធ្លី ជាពិសេសនៅទីជនបទ។

ការសិក្សាត្រូវបានធ្វើឡើងនៅក្នុង ១១ឃុំ និង២៦ភូមិ ដែលត្រូវបានជ្រើសរើសចេញពី ២៣ឃុំ និង៨៥ភូមិ ដែលជាតំបន់គោលដៅរបស់អង្គការជីវិតថ្លៃថ្នូរ។ សំណាកគ្រួសារសរុបក្នុងភូមិទាំងអស់មានចំនួន ៣៨២គ្រួសារ ដោយប្រើវិធីជ្រើសរើសសំណាកងាយ និងដោយចៃដន្យ (Simple Random Sample) និងសមាមាត្រតាមទំហំដែលយកចេញពីបញ្ជីគ្រួសាររងគ្រោះ។ ការសិក្សានេះក៏មានការសម្ភាសន៍អ្នកផ្តល់ចម្លើយសំខាន់ៗមិនរៀបរយព្រមទាំងការពិភាក្សាក្រុមគោលដៅ។ លទ្ធផលរកឃើញពីការសិក្សាសំខាន់ៗមានដូចខាងក្រោម៖

- អ្នកផ្តល់ចម្លើយទាំងអស់សុទ្ធតែជាកសិករខ្មែរក្រិក ហើយ ៦៧% នៃអ្នកទាំងនោះចាប់ផ្តើមរស់នៅក្នុងភូមិមុនឆ្នាំ២០០១។ ភាគច្រើននៃអ្នកផ្តល់ចម្លើយមានកម្រិតវប្បធម៌ទាប៖ ៧១.៦%នៃអ្នកផ្តល់ចម្លើយជាបុរស និង ៨៧.២%នៃអ្នកផ្តល់ចម្លើយជាស្ត្រី មិនដែលចូលសាលារៀន ឬមិនបានបញ្ចប់កម្រិតបឋមសិក្សាឡើយ។
- វិវាទភាគច្រើនកើតឡើងទាក់ទងនឹងដីកសិកម្ម ឬដីព្រៃដែលបានកាន់កាប់ដោយអ្នកភូមិ និង ដីព្រៃសហគមន៍របស់ពួកគេ។
- ក្នុងបណ្តាភូមិសំណាកទាំង២៦ យើងសង្កេតឃើញមានករណីវិវាទដីធ្លីចំនួន ២៨រវាងអ្នកភូមិ និងភាគីទីពីរ។ នៅខេត្តកំពង់ស្ពឺ ពោធិ៍សាត់ និងកំពង់ឆ្នាំង ភាគីទីពីរជាក្រុមហ៊ុនឯកជន(៦៥.២%) និងរដ្ឋ(៧.៦%) ត្រូវបានបញ្ជាក់ថាជាភាគីទីពីរ ចំណែកនៅខេត្តបាត់ដំបង ភាគីទីពីរជាប្រជាពលរដ្ឋមកពីភូមិផ្សេងទៀត (១៨.៨%) និងឈ្មួញ(៤.២%)។
- ច្រើនជាង៤០% នៃប្រជាពលរដ្ឋដែលបានសិក្សាបានរាយការណ៍ថា ពួកគាត់មានក្បាលដីស្រែ ឬដីព្រៃដែលកំពុងមានវិវាទ ចំណែកឯ ១០.២% និង១២.៨% នៃអ្នកផ្តល់ចម្លើយបានប្រាប់ថា ដីចំការ និងដីព្រៃសហគមន៍របស់ពួកគាត់កំពុងមានវិវាទ ។

- វិវាទចំនួន ១៩ក្នុងចំណោមវិវាទដីធ្លីចំនួន ២៨នៅក្នុងភូមិសំណាក់នៃខេត្តទាំងបួនដែលបានសិក្សាត្រូវបានដោះស្រាយរួចហើយ តាមរយៈការទទួលយកសំណងមិនសមរម្យ និងវិវាទដីធ្លីចំនួន៩ទៀត មិនទាន់មានដំណោះស្រាយនៅឡើយ។
- ដើមហេតុចម្បងចំនួន ៦ ដែលបណ្តាលឲ្យមានវិវាទដីធ្លីគឺ៖ ការទាមទារដីដោយយោងតាមច្បាប់ភូមិបាលឆ្នាំ២០០១ ដែលផ្ទុយទៅនឹង វិធានច្បាប់តាមបែបប្រពៃណីនៃការកាន់កាប់ដីភាពមិនស៊ីសង្វាក់នៃការធ្វើសេចក្តីសម្រេចនៅកម្រិតផ្សេងៗ ដោយមិនបានពិគ្រោះយោបល់គ្នាដែលអាចបង្កឲ្យមានវិវាទ ហើយដំណើរការដ៏យឺតយ៉ាវក្នុងការផ្តល់ប័ណ្ណកម្មសិទ្ធិដីធ្លី ប៉ុន្តែសម្បទាន ដីមានល្បឿនលឿនក៏ជាកត្តា បង្កលក្ខណៈឲ្យមានវិវាទដីធ្លីផងដែរ។
- ចំនួនតិចជាងពាក់កណ្តាលនៃអ្នកភូមិ(៤៨.១%) ដែលមានស្រែ និង៥៧.១% ដែលមានដីលំនៅដ្ឋានដែលកំពុងមានវិវាទ មិនមានឯកសារណាមួយ សម្រាប់បញ្ជាក់កម្មសិទ្ធិរបស់ខ្លួនទេ ហើយ ៧៦.៩%នៃម្ចាស់ដីចំការ ៧២.១%នៃម្ចាស់ ដីព្រៃ និង ៦៧.៣%នៃអ្នកតំណាងដី សហគមន៍ ក៏មិនមានឯកសារ ណាបញ្ជាក់កម្មសិទ្ធិរបស់ខ្លួនដែរ។ ភាគច្រើននៃឯកសារបញ្ជាក់កម្មសិទ្ធិសម្រាប់ដីចំការ ដីព្រៃ និងដីព្រៃសហគមន៍មានលិខិតបញ្ជាក់ដីធ្លីដែលចេញដោយមេភូមិ លិខិតផ្ទេរសិទ្ធិការកាន់កាប់ដីដែលចេញដោយមេឃុំ ឬក្រុមប្រឹក្សាឃុំ និងពាក្យស្នើសុំកាន់កាប់ និងប្រើប្រាស់ដី ដែលចេញដោយមេឃុំ ឬក្រុមប្រឹក្សាឃុំ។
- ប្រជាពលរដ្ឋបានគូសបញ្ជាក់ថា សម្បទានដីសេដ្ឋកិច្ច(៧៣.២%) និងសម្បទានដីសង្គមកិច្ច(២៦.៨%) គឺជាមូលហេតុចម្បងដែលនាំឲ្យដីរបស់ពួកគាត់កើតមានវិវាទ។ មួយចំណែកតូចនៃអ្នកផ្តល់ចម្លើយ(៧.១%)បានបញ្ជាក់ថា មានមូលហេតុផ្សេងៗទៀតដូចជា ការរុករករ៉ែ/ អាជីវកម្មរ៉ែ និងរដ្ឋមានតម្រូវការធ្វើជាតំបន់អភិវឌ្ឍន៍ជាដើម។
- មានសកម្មភាពមួយចំនួនដែលអ្នកភូមិបានប្រាប់ អំពីរបៀបដែលភាគីទីពីរបានទាមទារកាន់កាប់ដីវិវាទ។ អ្នកផ្តល់ចម្លើយចំនួន ២៨.៦% បាននិយាយអំពីការគំរាមកំហែងលើអ្នកកាន់កាប់ដីដំបូង ក្នុងខណៈដែលច្រើនជាងមួយភាគបី (៣៦.៣%) មិនបានដឹងអំពីសកម្មភាពដែលភាគីទីពីរទាមទារកាន់កាប់ដីឡើយ។

- អ្នកភូមិអាចទៅរកអាជ្ញាធរមូលដ្ឋានភូមិ ឃុំ ៨៩% ដើម្បីឱ្យជួយដោះស្រាយបញ្ហាវិវាទដីធ្លី ទិន្នន័យបានបង្ហាញថា អាជ្ញាធរមូលដ្ឋានគ្រប់ជាន់ថ្នាក់ (ពីថ្នាក់ភូមិរហូតដល់ថ្នាក់ស្រុក) បានចូលរួមដោះស្រាយវិវាទជូនប្រជាពលរដ្ឋរួមទាំងវិវាទដីធ្លីផងដែរ។
- គូអង្គដែលសកម្មជាងគេបំផុតនៅក្នុងការដោះស្រាយវិវាទដីធ្លី គឺជាក្រុមប្រឹក្សាឃុំ និងអាជ្ញាធរស្រុក។ មានវិវាទចំនួន ៦ ក្នុងចំណោមវិវាទទាំង២៨ពាក់ព័ន្ធនឹងក្រុមហ៊ុន ដែលបានដោះស្រាយនៅថ្នាក់ឃុំ។ មានវិវាទដីចំនួន៥ទៀតក្នុងចំណោមវិវាទទាំង២៨ត្រូវបានដោះស្រាយដោយគណៈកម្មាការរដ្ឋបាល នៅថ្នាក់ស្រុក និងខេត្តនៅក្នុងខេត្តកំពង់ឆ្នាំង សូម្បីតែមានអ្នកភូមិមួយចំនួនតូចមិនមានការពេញចិត្តនឹងដំណោះស្រាយនេះក្តី។ មានតែវិវាទចំនួនមួយគត់នៅភូមិត្រពាំងក្រើញ (វិវាទទី៩) ក្នុងស្រុកផ្អុង ខេត្តកំពង់ស្ពឺ ដែលអាជ្ញាធរខេត្តបានធ្វើអន្តរាគមន៍។
- យើងសង្កេតឃើញថា មានកត្តាចំនួនបីដែលអាចជួយឱ្យដំណើរការដោះស្រាយវិវាទអាចធ្វើទៅបាន ដែលអាចធ្វើអោយមានយុត្តិធម៌តិច ឬច្រើន ឬ អាចទទួលយកបាន។ ១) ភាគីវិវាទទាំងសងខាងគប្បីមានសុភវិនិច្ឆ័យ និងមានការយោគយល់គ្នា និងមិនមានកិច្ចកល និងទាញយកផលប្រយោជន៍នៅក្នុងកិច្ចចរចានេះឡើយ។ ២) វាហាក់ដូចជាមានលំនាំនៃប្រព័ន្ធអំណាចបែបខ្សែ-ខ្នង ដែលនៅតែមានអត្ថិភាពនៅក្នុងយន្តការដោះស្រាយវិវាទនៅឡើយ។ វាហាក់ដូចជាថាដំណើរការដោះស្រាយវិវាទអាចទទួលបានជោគជ័យបាន បើសិនជាស្ថាប័នដោះស្រាយវិវាទដីធ្លីគ្រប់ជាន់ថ្នាក់ មានអំណាចក្នុងការបំពេញតួនាទីភារកិច្ចរបស់ខ្លួន ដោយអនុលោមតាមក្របខណ្ឌច្បាប់ដែលមានស្រាប់។ ៣) ការស្រុះស្រួលគ្នាយ៉ាងរឹងមាំក្នុងចំណោមអ្នកភូមិនៅក្នុងរង្វង់សហគមន៍ អាចជាកម្លាំងមួយយ៉ាងរឹងមាំសម្រាប់ការពារសិទ្ធិលើដីធ្លីរបស់ខ្លួន។
- «ដីជាជីវិតយើង» មានលក្ខណៈទូទៅសម្រាប់អ្នកភូមិដែលដីរបស់ពួកគេកំពុងមានវិវាទ។ នៅក្នុងគ្រប់ករណីវិវាទ ដែលយើងបានសិក្សាក្នុងខេត្តគោលដៅ អ្នកភូមិមានចេតនារួមកម្លាំងគ្នាដើម្បីតវ៉ាជាចំហ សូម្បីជំទាស់នឹងអ្នកមានអំណាចយ៉ាងណាក៏ដោយពីព្រោះពួកគាត់មានអារម្មណ៍ថា គេបានដកហូតដីពីពួកគាត់ដោយអយុត្តិធម៌។ ភស្តុតាងបង្ហាញថា ៧៣.៨% ពួកគាត់បានធ្វើអ្វីៗជាការតវ៉ា ជំទាស់នឹងការដកហូតដីពីពួកគាត់។
- វាមានសំខាន់ដែលត្រូវកត់សម្គាល់ថា ច្រើនជាងពាក់កណ្តាលបន្តិចនៃអ្នកផ្តល់ចម្លើយ (៥២.១%) បានយល់ដឹងអំពីសិទ្ធិរបស់ខ្លួនក្នុងការមានមិត្ត មេធាវី ឬអ្នកតំណាងពីអង្គការ

មូលដ្ឋាន/អង្គការមិនមែនរដ្ឋាភិបាល ដើម្បីជួយខ្លួននៅក្នុងដំណើរការសម្រុះសម្រួល។ អ្នកផ្តល់ចម្លើយ ៥៦.២% បាននិយាយថា ពួកគេមានអ្នកជួយនៅក្នុងអំឡុងពេលនៃ ដំណើរការផ្សះផ្សារ។ ច្រើនជាង ៦០% នៃអ្នកផ្តល់ចម្លើយបានប្រាប់ថា ពួកគាត់បាន ទទួលព័ត៌មាន និងមានការយល់ដឹង តាមរយៈអាជ្ញាធរមូលដ្ឋាន និងអង្គការមូលដ្ឋាន / អង្គការមិនមែនរដ្ឋាភិបាល។ អ្នកដឹកនាំភូមិ និងសមាជិកសហគមន៍ (៣៨.៧%) និង ប្រព័ន្ធផ្សព្វផ្សាយ (២២.៦%) បានដើរតួនាទីផងដែរក្នុងការផ្សព្វផ្សាយអំពីសិទ្ធិក្នុងការ មានអ្នកណាម្នាក់ ដើម្បីជួយអ្នកភូមិនៅក្នុងដំណើរការសម្រុះសម្រួល។

- អ្នកភូមិបានមើលឃើញថា មានតែក្រុមមួយចំនួនតូចប៉ុណ្ណោះដែលសកម្មខ្លាំងជាងគេ គឺ មានក្រុមជួយខ្លួនឯង ក្រុមដីធ្លី ក្រុមស្រ្តី ក្រុមយុវវ័យ និងក្រុមព្រៃសហគមន៍។ ទោះជា យ៉ាងណាក៏ដោយ ពាក់កណ្តាលនៃអ្នកភូមិ (៥០%) គិតថា សមត្ថភាពរបស់ក្រុមទាំង នេះមានកម្រិតមធ្យម ក្នុងខណៈដែល៤២% ផ្សេងទៀតគិតថា ក្រុមមានសមត្ថភាពទាប។ គួរសម្គាល់ថា ៤០.៦% មិនបានដឹងថា នៅក្នុងសហគមន៍របស់ខ្លួនមានក្រុមទាំងនោះ ឡើយ។
- ៨០.៦% នៃអ្នកផ្តល់ចម្លើយបានបញ្ជាក់ថា ភាគីទីពីរកំពុងកាន់កាប់ដីវិវាទមកទល់ពេល នេះ។ ៨២.៥% ទៀតបានប្រាប់ថាលទ្ធផលនៃដំណោះស្រាយវិវាទមិនយុត្តិធម៌ទេ។ ច្រើនជាងពាក់កណ្តាលនៃអ្នកផ្តល់ចម្លើយ(៥៧.៧%) កំពុងបន្តរង់ចាំដំណោះស្រាយ ក្នុងខណៈដែល ២៥.៨% ទៀតចង់ដាក់បណ្តឹងនៅស្ថាប័នផ្សេងទៀត។ អ្នកផ្តល់ចម្លើយ ៩.៧% អស់សង្ឃឹម និងបានសម្រេចថានឹងបោះបង់បណ្តឹង។ អ្នកផ្តល់ចម្លើយមួយចំនួន តូចបានប្រាប់ថា ពួកគេនឹងចេញទៅធ្វើកូដកម្ម ឬក៏វិលត្រឡប់មកកាន់កាប់ដីរបស់ខ្លួនវិញ។
- ជាបឋម ការបរាជ័យ មានទំនាក់ទំនងទៅនឹងការផ្តល់សំណងគ្មានស្តង់ដារច្បាស់លាស់ ដល់អ្នកភូមិដែលដីរបស់ពួកគេ ត្រូវបានរឹបអូសយកតាមរយៈការផ្តល់សម្បទានដីសេដ្ឋ កិច្ច និងសង្គមកិច្ច ។
- បើតាមទស្សនៈរបស់អ្នកសម្របសម្រួល អ្នកភូមិត្រូវបានគេសង្ស័យថា មានខ្ពងជា គណបក្សនយោបាយ ឬសាច់ញាតិ ដែលមានអំណាចធ្វើឱ្យបរាជ័យក្នុងការការសម្រប សម្រួលដោយភ្លេចខ្លួនថាពួកគេខ្លួនឯងខ្វះការប្តេជ្ញាចិត្តក្នុងការដោះស្រាយវិវាទទាំងនោះ។
- ទោះបីជាមានការចូលរួមរបស់ស្រ្តីនៅថ្នាក់ជាតិ និងថ្នាក់ក្រោមជាតិនៅក្នុងមុខតំណែង ដែលអាចធ្វើការសម្រេចចិត្ត បានមានការកើនឡើងជាលំដាប់នៅក្នុងវិស័យជាច្រើនក៏

ដោយ ប៉ុន្តែចំនួនស្ត្រីចូលរួមនៅក្នុងការដោះស្រាយវិវាទដី ផ្ទៃនៅក្នុងខេត្តគោលដៅទាំង បួននៅមានកម្រិតនៅឡើយ។ នៅគ្រប់កម្រិតទាំងអស់នៃអាជ្ញាធរមូលដ្ឋានពីថ្នាក់ស្រុក រហូតដល់ថ្នាក់ភូមិ សមាមាត្រនៃអ្នកដឹកនាំជាស្ត្រីមានចំនួនតិចនៅឡើយបើប្រៀបធៀប ទៅនឹងបុរស។ ចំនួនតិចរបស់ស្ត្រី និងតួនាទីរបស់ពួកគេបានរឹតត្បិតនៅក្នុងការដោះ ស្រាយបញ្ហាវិវាទដីផ្ទៃ ។

- គោលបំណងជាក់លាក់នៃសម្បទានដីសេដ្ឋកិច្ច គឺដើម្បីអភិវឌ្ឍសកម្មភាពកសិកម្ម និង កសិឧស្សាហកម្ម ឱ្យបានខ្លាំងក្លា។ គោលបំណងសម្បទាន ដីដើម្បីបង្កើតប្រាក់ចំណូល របស់រដ្ឋ ឬខេត្តតាមរយៈពន្ធដីសម្បទានសេដ្ឋកិច្ច និងបង្កើនការងារនៅតំបន់ជនបទ សម្រាប់ការកាត់បន្ថយភាពក្រីក្រ។ វាគឺជាការពិតដែលថា ក្រុមហ៊ុនបានផ្តល់នូវឱកាស ការងារសម្រាប់អ្នកភូមិ។ ប៉ុន្តែការងារដែលផ្តល់ឱ្យនោះគឺមានលក្ខណៈម្តងម្កាលតាមរដូវ កាលប៉ុណ្ណោះ មិនមែនការងាររយៈពេលវែងដោយមានការចុះកិច្ចសន្យានោះទេ។
- ជាលទ្ធផលនៃការបាត់បង់នៃដីកសិកម្ម ដីសម្រាប់ឃ្វាលសត្វពាហនៈ ការបាត់បង់ ដំណាំ និងការមិនអាចប្រើប្រាស់ធនធានព្រៃឈើ ប្រជាពលរដ្ឋដែលរងផលប៉ះពាល់ បានជួបនឹងអស្ថេរភាព និងប្រឈមនឹងអសុវត្ថិភាពស្បៀងអាហារ។ អ្នកផ្តល់ចម្លើយ៨២% បាននិយាយថា ចាប់តាំងពីមានវិវាទដីផ្ទៃមក ពួកគាត់មិនអាចធ្វើសកម្មភាពដាំដុះបាន ទេ។ រីឯ ៧៣,៣% ទៀតនិយាយថា ពួកគាត់មិនអាចប្រើប្រាស់ធនធានធម្មជាតិនៅលើ ដីទំនាស់នោះបានទេ។
- វិវាទដីផ្ទៃដែលបានធ្វើឱ្យប៉ះពាល់ដល់ប្រាក់ចំណូលរបស់អ្នកភូមិ។ អ្នកឆ្លើយ៥៥,៨% បានឱ្យដឹងថា ប្រាក់ចំណូលគ្រួសាររបស់ពួកគេបានធ្លាក់ចុះជាងមុន។ ៧៥,៧% បាន និយាយថា ក្រុមគ្រួសាររបស់ពួកគេមិនមានប្រាក់ចំណូលគ្រប់គ្រាន់សម្រាប់ទ្រទ្រង់ សេចក្តីត្រូវការជាមូលដ្ឋានសម្រាប់ការចិញ្ចឹមជីវិតពេញមួយឆ្នាំនោះទេ។ ចំណែកឯ ៧៤,៦% និយាយថា ពួកគេខ្វះប្រាក់ដើមទុនសម្រាប់យកទៅរកស៊ីចិញ្ចឹមជីវិត។ ប្រការ ដែលអ្នកភូមិមិនអាចប្រើប្រាស់ដីកសិកម្ម ៦៣,៨% និងមិនអាចប្រើប្រាស់ធនធាន ធម្មជាតិ ៣៣,៨% គឺជាមូលហេតុចម្បងនៃប្រាក់ចំណូលគ្រួសាររបស់អ្នកភូមិបានថយ ចុះ។ ៤៥% នៃអ្នកភូមិបាននិយាយថា ពួកគេមិនអាចដើរកាត់ដីមានជម្លោះ ដោយសារ តែរបងរបស់ក្រុមហ៊ុនសាងសង់ព័ទ្ធជុំវិញ។ ដូចគ្នាផងដែរ អ្នកភូមិក៏មិនអាចលែងគោ ក្របីរបស់គេដោយសេរីដូចពីមុនបានឡើយ។

- អ្នកផ្តល់ចម្លើយ ៧៣,៣%បាននិយាយថា ពួកគេមិនអាចប្រើប្រាស់ធនធានធម្មជាតិបានទៀតទេ បន្ទាប់ពីដីរបស់ពួកគេមានវិវាទ។ ជម្លោះដីធ្លីក៏បានប៉ះពាល់ដល់ការអប់រំរបស់កុមារ។ អ្នកភូមិ១៩,១% បានរៀបរាប់ថា កុមារមិនបានទៅសាលារៀនទេព្រោះថា ពួកគេត្រូវជួយឪពុកម្តាយដើម្បីរកប្រាក់ ឬនៅផ្ទះជួយមើលប្អូនរបស់ពួកគេ។
- ករណីវិវាទទាំងអស់នៅក្នុងខេត្តចំនួនបួនបង្ហាញពីបញ្ហា នៃអតុល្យភាពអំណាចដែលមានជាទូទៅនៅក្នុងជម្លោះដីធ្លី។ ស្ទើរតែគ្រប់ករណីទាំងអស់បានគូសបញ្ជាក់អំពីការបរាជ័យនៃយន្តការដោះស្រាយវិវាទ ដែលមានស្រាប់ក្នុងការផ្តល់ដំណោះស្រាយដល់សហគមន៍ ដែលបាត់ដីធ្លីតាមរយៈសម្បទានដីសង្គមកិច្ច និងសេដ្ឋកិច្ចដល់ក្រុមហ៊ុន ឬបុគ្គលមានអំណាច។

សេចក្តីថ្លែងអំណរគុណ

ការសិក្សាស្រាវជ្រាវនេះអាចធ្វើទៅបានអាស្រ័យដោយមានការគាំទ្រពីបុគ្គល ស្ថាប័ន និងអង្គការ ជាច្រើនដែលបានចូលរួមចំណែកផ្តល់នូវព័ត៌មាន ការណែនាំ និងការជួយឧបត្ថម្ភដ៏មានតម្លៃ។

ជាបឋម យើងខ្ញុំសូមថ្លែងអំណរគុណយ៉ាងជ្រាលជ្រៅចំពោះវេទិកានៃអង្គការមិនមែនរដ្ឋាភិបាល ស្តីពីកម្ពុជា អង្គការជីវិតថ្លៃថ្នូរ និងFinn Church Aid (FCA) ដែលបានជួយផ្តល់នូវការឧបត្ថម្ភគាំទ្រ និងណែនាំ។

យើងខ្ញុំក៏សូមសំដែងនូវការដឹងគុណជាពន្លឹក ចំពោះតំណាងអង្គការមិនមែនរដ្ឋាភិបាល និង អង្គការនានានៅថ្នាក់មូលដ្ឋាន ដូចជាអង្គការជីវិតថ្លៃថ្នូរ អាដហុក និងលីកាដូ ដែលបានរួម សហការផ្តល់នូវព័ត៌មាន និងចំណាយពេលវេលារបស់ខ្លួន។

យើងខ្ញុំក៏សូមថ្លែងនូវអំណរគុណជាអនេក ចំពោះតំណាងអាជ្ញាធរមូលដ្ឋាន គណៈកម្មការ សុរិយោដី រដ្ឋបាលព្រៃឈើ និងបរិស្ថាននៅគ្រប់កំរិត នៅក្នុងខេត្តគោលដៅ រួមមានកំពង់ស្ពឺ កំពង់ឆ្នាំង ពោធិ៍សាត់ និងបាត់ដំបង ដែលបានចំណាយពេលវេលាផ្តល់នូវគំនិតយ៉ាងស៊ីជម្រៅ។

យើងខ្ញុំក៏សូមសំដែងនូវការដឹងគុណដែរ ចំពោះតំណាងអ្នកភូមិ ចាស់ព្រឹទ្ធាចារ្យ ហើយនឹងប្រជា ពលរដ្ឋរងគ្រោះទាំងឡាយនៅក្នុងតំបន់គោលដៅដែលបានចំណាយពេលវេលាផ្តល់នូវព័ត៌មាន នៅអំឡុងពេលដែលយើងខ្ញុំចុះ សិក្សានៅមូលដ្ឋាន។

ជាចុងក្រោយតែក៏សំខាន់ដែរ យើងខ្ញុំសូមថ្លែងនូវអំណរគុណជាពិសេស ចំពោះក្រុមសិក្សាស្រាវ ជ្រាវ ទាំងផ្នែកគុណវិស័យ ក៏ដូចជាបរិមាណវិស័យរបស់មជ្ឈមណ្ឌលសំរាប់ការសិក្សាស្រាវជ្រាវ ជាន់ខ្ពស់ ដែលបានចូលរួមចំណែកយ៉ាងសកម្មនៅក្នុងការសិក្សានេះ។

ពាក្យកាត់

AC	គណៈកម្មការរដ្ឋបាល
ADB	ធនាគារអភិវឌ្ឍន៍អាស៊ី
ADHOC	អង្គការអាជ្ញាធរ
CAS	មជ្ឈមណ្ឌលសំរាប់ការសិក្សាស្រាវជ្រាវជាន់ខ្ពស់
CBO	អង្គការមូលដ្ឋាន
CCHR	មជ្ឈមណ្ឌលសិទ្ធិមនុស្សកម្ពុជា
CDC	ក្រុមប្រឹក្សាអភិវឌ្ឍន៍កម្ពុជា
DKCC	គណៈកម្មការសុរិយោដីថ្នាក់ស្រុក/ខណ្ឌ
ELC	សម្បទានដីសេដ្ឋកិច្ច
FGD	ក្រុមពិភាក្សា
FUNCINPEC	គណបក្សហ៊្វុនស៊ិនប៉ិច
GIZ	អង្គការ GIZ
INGO	អង្គការមិនមែនរដ្ឋាភិបាលអន្តរជាតិ
KSS	ក្រុមហ៊ុនកំពង់ស្ពឺស្ទ៊ីហ្គ័រ
LASSP	កម្មវិធីអនុវិស័យរដ្ឋបាលដីធ្លី
LICADHO	អង្គការសម្ព័ន្ធខ្មែរជំរឿន និងការពារសិទ្ធិមនុស្ស (លីកាដូ)
LMAP	គម្រោងរៀបចំដែនដី និង រដ្ឋបាលដីធ្លី
LNGO	អង្គការមិនមែនរដ្ឋាភិបាលក្នុងស្រុក
LWD	អង្គការជីវិតថ្លៃថ្នូរ
MLMUPC	ក្រសួងរៀបចំដែនដី នគរូបនីយកម្ម និងសំណង់
NARLD	អាជ្ញាធរជាតិដោះស្រាយទំនាស់ដីធ្លី
NCC	គណៈកម្មការសុរិយោដីថ្នាក់ជាតិ
NGOF	វេទិកានៃអង្គការមិនមែនរដ្ឋាភិបាលស្តីពីកម្ពុជា
NTFP	អនុផលព្រៃឈើ
ODC	អង្គការទិន្នន័យអំពីការអភិវឌ្ឍ កម្ពុជា (Open Development Cambodia)
PMCC	គណៈកម្មការសុរិយោដីថ្នាក់ខេត្ត/ក្រុង
RGC	រាជរដ្ឋាភិបាលកម្ពុជា
SLC	សម្បទានដីសង្គមកិច្ច
SNEC	ឧត្តមក្រុមប្រឹក្សាសេដ្ឋកិច្ចជាតិ
WB	ធនាគារពិភពលោក

ការសិក្សាស្តីពីវិវាទដីធ្លីនៅក្នុងខេត្តចំនួនមួយនៃកម្ពុជា៖ ការដៅលើផែនទី ផលប៉ះពាល់ និងដំណោះស្រាយដែលអាចធ្វើបាន

១. សេចក្តីផ្តើម

១.១ សាវតារ

ប្រទេសកម្ពុជាគឺជាសង្គមកសិកម្ម ដោយផ្អែកលើព្រៃឈើ ដីកសិកម្ម និងប្រភពធនធានទឹកច្រើន ក្រៃលែង។ ដីគឺជាទ្រព្យសំខាន់សម្រាប់ប្រជាជនកម្ពុជា ៧០% ដែលប្រកបការងារកសិកម្មដើម្បី ចិញ្ចឹមជីវិត។ ផលិតផលកសិកម្មចម្បងគឺស្រូវដែលគេដាំដុះសម្រាប់ការប្រើប្រាស់ក្នុងប្រទេសនិង ការនាំចេញ។ ផលិតផលផ្សេងទៀតរួមមានកៅស៊ូ ដំឡូងមី ពោត សាច់ និងទឹកដោះ បន្លែ និងអំពៅ។ សម្ពាធចំនួនប្រជាជនបានបណ្តាលឱ្យមានកំណើន តម្រូវការដីកសិកម្ម និងផលិតកម្ម ស្បៀងអាហារ។ ទោះបីកសិករបានទទួលយកនិងអនុវត្តការបង្កើនបច្ចេកទេសកសិកម្ម ដើម្បី បង្កើនផលិតភាពកសិកម្មក៏ដោយ ប៉ុន្តែជាលទ្ធផលផលិតភាពមិនបានប្រសើរឡើងច្រើនឡើយ។ ពួកកសិករ ជាពិសេសអ្នកគ្មានដីធ្លីបានទៅចាប់យកដីព្រៃ (USAID, 2011) ។

កំណើនសេដ្ឋកិច្ចដ៏លឿនរាប់ចាប់តាំងពីឆ្នាំ១៩៩០ បានបង្កឱ្យមានកំណើនតម្លៃ និងទាក់ទាញការ វិនិយោគឯកជនទៅ តាមតំបន់ជនបទ។ ប្រការនេះនាំឱ្យមានការបង្កើតប្រព័ន្ធច្បាប់សម័យទំនើប មួយ ដែលបណ្តាលឱ្យមានការភាន់ច្រឡំ និងមានការយល់ខុសអំពីភាពជាម្ចាស់ដីស្របច្បាប់ ដែលនាំឱ្យកើតមានជម្លោះដីធ្លីជាច្រើន (Sekiguchi និង Hatsukano, 2013) ។ ដូចគ្នានេះដែរ សិទ្ធិ ដីធ្លី និងអចលនវត្ថុគឺជាសិទ្ធិមនុស្សជាមូលដ្ឋានក្នុងការការពារផលប្រយោជន៍សេដ្ឋកិច្ចរបស់ សហគមន៍។ ការយល់ច្រឡំអំពីគោលនយោបាយដីធ្លី ភាពខ្សោយនៃការអនុវត្តច្បាប់ កង្វះឆន្ទៈ នយោបាយដ៏ពិតប្រាកដបានជំរុញការកើនឡើងនៃជម្លោះរវាងក្រុមហ៊ុន និងសហគមន៍មូលដ្ឋាន (CCHR, 2012) ។

គេមើលឃើញថា ជម្លោះដីធ្លី គឺជាបញ្ហាប្រឈមដ៏ធំមួយសម្រាប់ប្រទេសកម្ពុជា។ មានករណីវិវាទ ដីធ្លីមួយចំនួននាំឱ្យមានការបាត់បង់ការប្រើប្រាស់ដីនិងធនធានធម្មជាតិ។ យោងតាមរបាយ ការណ៍របស់វេទិកានៃអង្គការ មិនមែនរដ្ឋាភិបាលស្តីពីកម្ពុជាក្នុងឆ្នាំ២០១៤ ចំនួននៃជម្លោះដីធ្លីថ្មី នៅក្នុងឆ្នាំ២០១២បានកើនខ្ពស់បើប្រៀបធៀបទៅនឹងឆ្នាំមុនៗ តែចំនួនវិវាទបានធ្លាក់ចុះក្នុងអំឡុង ពេលឆ្នាំ២០១៣។ ចំនួនសរុបនៃជម្លោះដីធ្លីនៅក្នុងឆ្នាំ២០១៣ គឺមាន ៣១១ ករណីដែលក្នុងនោះមាន ៨០ ដែលបង្កឡើងដោយសម្បទានដីសេដ្ឋកិច្ច។ គួរកត់សម្គាល់ផងដែរថា ករណីវិវាទដីធ្លីទាំងអស់ បានធ្វើឱ្យមានផលប៉ះពាល់ដល់ ៦៥៨៦៧គ្រួសារ ដែលពាក់ព័ន្ធនឹងដីកសិកម្ម លំនៅដ្ឋាន និង

ព្រៃឈើ ហើយចំនួនខ្ពស់បំផុតបានកើតឡើងនៅក្នុងរាជធានីភ្នំពេញ ខេត្តរតនគិរី និងខេត្តកំពង់ស្ពឺ។ នៅឆ្នាំ២០១៤ អង្គការ លីកាដូបានប្រកាសឱ្យដឹងថា វិវាទដីធ្លី នៅក្នុងប្រទេសកម្ពុជាមានកន្លះលានករណីបានកើតឡើង ដោយរាប់ចាប់ពីពេលដែលពួកគេបានចាប់ផ្តើមការប្រមូលទិន្នន័យ (អង្គការលីកាដូ ឆ្នាំ២០១៤)។ បើយោងតាមសមាគមអាដហុក មានប្រជាពលរដ្ឋជាង ៧៧០.០០០នាក់ (ស្ទើរតែស្មើនឹង ៦% នៃប្រជាជនសរុប) ត្រូវបានរងផលប៉ះពាល់ដោយការរំលោភដីធ្លីពីឆ្នាំ២០០០ ដល់ឆ្នាំ២០១៣ (អាដហុក ២០១៣)។ ៧៧%ភាគរយនៃវិវាទដីធ្លី ដែលបានកត់ត្រាទុកមិនទាន់បានដោះស្រាយ នៅឡើយក្នុងឆ្នាំ២០១៣។ ដើមចមនៃជម្លោះដីធ្លីរួមមានគម្រោងអភិវឌ្ឍន៍ហេដ្ឋារចនាសម្ព័ន្ធ សម្បទានដីសេដ្ឋកិច្ច/សម្បទានដីដទៃទៀត និងការរំលោភយកដី ដែលមាន លក្ខណៈជាបុគ្គល(NGOF, 2014) ។

ស្រដៀងគ្នានេះដែរ នៅក្នុងការវាយតម្លៃបឋម និងឆាប់រហ័សមួយ លើជម្លោះដីធ្លីនៅតំបន់គោលដៅអង្គការដីវិតថ្លៃថ្នូរ(LWD)បានរកឃើញថាជម្លោះនេះបានកើតមាន ដោយសមាជិកសហគមន៍ក្រុមហ៊ុនឯកជនក្នុងស្រុកនិងបរទេស អាជ្ញាធរមូលដ្ឋាន ទាហាន និងកងរាជអាវុធហត្ថ។ គួរកត់សម្គាល់ផងដែរថាជម្លោះដីធ្លី និងការរំលោភយកដីធ្លីត្រូវបានកើតឡើងភាគច្រើននៅភាគឦសាននៃប្រទេសកម្ពុជា គឺសម្បទានដីសេដ្ឋកិច្ច និងដី។ ផលប៉ះពាល់នេះមិនគ្រាន់តែកើត មានទៅលើប្រព័ន្ធអេកូឡូស៊ីប៉ុណ្ណោះទេ ប៉ុន្តែក៏ប៉ះពាល់វប្បធម៌ប្រពៃណី និងជីវភាពរស់នៅរបស់ក្រុមជនជាតិដើមភាគតិចដែរ (Men, 2011) ។

មានភាគីជាច្រើនដែលបានជាប់ទាក់ទងក្នុងជម្លោះដីធ្លី។ ទោះជាយ៉ាងណាក៏ដោយ ជម្លោះដីគឺជាបញ្ហាប្រឈមមួយសម្រាប់ក្រុមគ្រួសារក្រីក្រ ដោយសារតែពួកគាត់មានការលំបាកក្នុងការដាក់ពាក្យបណ្តឹង តវ៉ាជាផ្លូវការទៅតុលាការ។ ជាញឹកញាប់គ្រួសារក្រីក្រមិនអាចធ្វើពាក្យបណ្តឹងទៅតុលាការបានទេ ដោយសារថ្លៃសេវាប្រព័ន្ធតុលាការ គឺហួសពីលទ្ធភាពរបស់ពួកគាត់។ ជាលទ្ធផលភាពទន់ខ្សោយរបស់ក្រុមខណ្ឌស្ថាប័នសម្រាប់ដោះស្រាយជម្លោះដីធ្លីគឺជាគ្រោះថ្នាក់បន្ថែមមួយទៀតសម្រាប់ក្រុមគ្រួសារនីមួយៗ ដើម្បីចូលរួមក្នុងការដាក់ពាក្យបណ្តឹងជាផ្លូវការ (SNEC 2007) ។

១.២ នំនាំបញ្ហា

ស្ថានភាពបច្ចុប្បន្ននៃជម្លោះដីធ្លីនៅក្នុងប្រទេសកម្ពុជាមានសារៈសំខាន់ខ្លាំងណាស់។ មានកត្តាជាច្រើនដែលបានបណ្តាលឱ្យមានជម្លោះដែលរួមមានទឹកដីនៃជម្លោះ ប្រវត្តិដីធ្លី និងស្ថានភាពនយោបាយដែលធ្វើឱ្យវាពិបាកខ្លាំងក្នុងការដោះស្រាយ។ លើសពីនេះទៅទៀត ជម្លោះដីធ្លីមានការរីក

រាលដាល និងត្រូវបានគេមើលឃើញ ថាជាបញ្ហាដ៏ធ្ងន់ធ្ងរសម្រាប់ស្ថេរភាព និងសុខុមាលភាព
របស់ប្រទេស ដោយសារតែមានកត្តា និងផលប្រយោជន៍ពាក់ព័ន្ធជាច្រើន ដែលគេមិនអាចដោះ
ស្រាយបានយ៉ាងងាយស្រួលនោះទេ។ ការព្រួយបារម្ភអំពីជម្លោះដីធ្លីសម្រាប់ប្រទេសនេះ ត្រូវ
បានបណ្តាញផ្សព្វផ្សាយជាតិ និងអន្តរជាតិលើកឡើងទូទៅ។ ទោះបីបញ្ហាដីធ្លីជាបញ្ហាបន្ទាន់មួយ
ដែលត្រូវជំនះអោយបានក៏ដោយ ក៏គេត្រូវ ការពេលវេលា និងការខំប្រឹងប្រែងជាច្រើន ដើម្បី
ដោះស្រាយជាបណ្តើរ ក្នុងបេសកកម្ម ដើម្បីស្វែងរកវិធានការ និងវិធីសាស្ត្រនានា សម្រាប់ដោះ
ស្រាយ (Schwedersky, 2010)។ មានតួលេខខុសៗគ្នាអំពីចំនួននៃជម្លោះដីធ្លីនៅក្នុងប្រទេសកម្ពុ
ជា ដោយហេតុថា ស្ថាប័ន/អង្គការក្រៅរដ្ឋាភិបាលផ្សេងគ្នាបានអះអាងថា តួលេខខុសគ្នាដោយ
សារការប្រើវិធីសាស្ត្រផ្សេងគ្នា។ មានជម្លោះជាច្រើនមិនដែលឈានដល់តុលាការ ដោយសារ
ជម្លោះទាំងនោះត្រូវបានអាជ្ញាធរមូលដ្ឋាន ឬគណៈកម្មការសុរិយោដីបានដោះស្រាយ ឬ
ដោយសារហេតុផលថា គ្រួសារដែលពាក់ព័ន្ធក្នុងជម្លោះខ្វះចំណេះដឹង និងធនធានក្នុងការដាក់
ពាក្យបណ្តឹងទៅតុលាការ (SNEC 2007)។

ដើម្បីចូលរួមចំណែកក្នុងការដោះស្រាយបញ្ហាទំនាស់ដីធ្លី អង្គការ LWD និង NGO បានធ្វើការ
សិក្សាលើបញ្ហាជម្លោះដីធ្លីនៅក្នុងតំបន់ប្រតិបត្តិការដែលបានជ្រើសរើសរបស់អង្គការ LWD ដើម្បី
ទទួលបាននូវការយល់ដឹងក្នុងក្របខណ្ឌច្បាប់ និងបទប្បញ្ញត្តិដែលមានស្រាប់ទៅលើកម្មសិទ្ធិដីធ្លី
ការទិញយកដីធ្លី និងការដោះស្រាយវិវាទដីធ្លី ជាពិសេសនៅទីជនបទ។ អង្គការមិនមែនរដ្ឋា
ភិបាលទាំងនេះ រួមជាមួយសមាជិកបណ្តាញរបស់ពួកគេនឹងបន្តដើរតួនាទីយ៉ាងសំខាន់ក្នុងការ
ប្រយុទ្ធប្រឆាំងនឹងបញ្ហានេះ និងជួយដល់ប្រជាជន ដើម្បីទាមទារសិទ្ធិដីធ្លីរបស់ពួកគេព្រមទាំង
ធ្វើអោយប្រសើរឡើងនូវសមត្ថភាពសម្រាប់ទាំងសហគមន៍ និងអាជ្ញាធរ បន្ទាប់ពីរបាយការណ៍
ត្រូវបាន ធ្វើឡើង។ ទោះជាយ៉ាងណាក៏ដោយ វាអាចនឹងមានតម្រូវការកើនឡើងរួមបញ្ចូលគ្នា
នឹងការខិតខំប្រឹងប្រែងនិងវិធីសាស្ត្រពីសំណាក់អង្គការសិទ្ធិមនុស្សនិងអង្គការមិនមែនរដ្ឋាភិបាល
ផ្នែកអភិវឌ្ឍនានា ក្នុងគោលបំណងដើម្បីសម្រេចបាននូវការសម្របសម្រួល និងលទ្ធផលនៃ
គម្រោងល្អប្រសើរជាងមុន ។

១.៣ គោលដៅ និងគោលបំណង

គោលដៅរួមនៃការស្រាវជ្រាវនេះ គឺដើម្បីរៀបចំផែនការលំអិតអំពីជម្លោះដីធ្លី ដែលបានកើតឡើង
នៅក្នុងតំបន់ គោលដៅរបស់អង្គការ LWD និងកំណត់ការអនុវត្តយន្តការដោះស្រាយវិវាទក្រៅ
ប្រព័ន្ធតុលាការដែលមានស្រាប់។ លើសពីនេះទៀត ការស្រាវជ្រាវនេះ ផ្តល់នូវការយល់ដឹងអំពី
ផលប៉ះពាល់នៃបញ្ហាជម្លោះដីធ្លីទៅលើជីវភាពរស់នៅរបស់សហគមន៍មូលដ្ឋានជាពិសេសលើស្ត្រី។

គោលបំណងជាក់លាក់

ការស្រាវជ្រាវនេះមានបំណងដោះស្រាយគោលបំណងដូចខាងក្រោម៖

- ដើម្បីធ្វើផែនទីវិវាទដីធ្លីនៅក្នុងតំបន់គោលដៅរបស់អង្គការ LWD (ខេត្តបាត់ដំបង ពោធិ៍សាត់ កំពង់ឆ្នាំង និងកំពង់ស្ពឺ) ។
- ដើម្បីយល់ពីដំណោះស្រាយដែលបានផ្តល់ឱ្យ ដើម្បីដោះស្រាយវិវាទដីធ្លី និងស្ថានភាពរបស់វិវាទដីធ្លី។
- ដើម្បីយល់ពីផលប៉ះពាល់នៃវិវាទដីធ្លីទៅលើជីវភាពរស់នៅរបស់សហគមន៍នៅមូលដ្ឋាន ជាពិសេសលើស្ត្រី។
- ដើម្បីចងក្រងឯកសារករណីសិក្សាអំពីករណីវិវាទ ដែលទទួលបានជោគជ័យ ដោយសារការតស៊ូមតិក្នុងវិវាទដីធ្លី។

១.៤ សំណួរសម្រាប់ការវាយតម្លៃ

ការស្រាវជ្រាវនេះធ្វើឡើង ដើម្បីឆ្លើយសំណួរដូចខាងក្រោម៖

- តើអ្វីខ្លះជាកត្តាដ៏សំខាន់ដែលនាំឱ្យមានវិវាទដីធ្លី?
- តើយន្តការដោះស្រាយវិវាទដីធ្លីក្នុងតំបន់គោលដៅមានអ្វីខ្លះ? តើយន្តការមួយណាដែលមានប្រសិទ្ធភាពជាង និងមានការពេញចិត្តជាងពីសំណាក់សហគមន៍ ?
- តើភាគីណាខ្លះ ដែលពាក់ព័ន្ធនៅក្នុងវិវាទទាំងនេះ និងថា តើវិវាទទាំងនោះត្រូវបានគេដោះស្រាយយ៉ាងដូចម្តេច?
- តើការចូលរួមរបស់ភាគីពាក់ព័ន្ធ និងតួនាទីរបស់ស្ត្រីក្នុងការដោះស្រាយបញ្ហាវិវាទដីធ្លីមានអ្វីខ្លះ?
- តើផលប៉ះពាល់ដែលបានកើតឡើងដោយសារវិវាទដីធ្លីលើជីវភាពរស់នៅរបស់ប្រជាពលរដ្ឋមានអ្វីខ្លះ?
- តើអ្វីខ្លះជាកត្តាដែលបណ្តាលឱ្យដំណោះស្រាយវិវាទដីធ្លីនេះបរាជ័យ ?
- តើមានអនុសាសន៍អ្វីខ្លះសម្រាប់ភាគីពាក់ព័ន្ធដែលបានចូលរួមនៅក្នុងដំណើរការដំណោះស្រាយ ថាតើត្រូវ ពន្លឿន បង្កើន និងដាក់ចេញនូវដំណោះស្រាយទំនាស់ដីធ្លី អោយទទួលបានជោគជ័យយ៉ាងដូចម្តេច។

២. វិធីសាស្ត្រក្នុងការជ្រើសរើសសំណាកគំរូ

អង្គការ NGOF និង LWD បានស្នើវិធីសាស្ត្រចំនួនបួនដើម្បីអនុវត្តការស្រាវជ្រាវនេះរួមមាន៖ ការពិនិត្យឯកសារដែលមានស្រាប់ ការសម្ភាសន៍ទាំងរៀបរយ និងមិនរៀបរយ ករណីសិក្សា និងការ

សង្កេតក្រៅផ្លូវការ។ ដូច្នេះមជ្ឈមណ្ឌលសំរាប់ការសិក្សាស្រាវជ្រាវជាន់ខ្ពស់(CAS) ទទួលយកនូវ វិធីសាស្ត្រទាំងនេះ ដោយសារវាមានលក្ខណៈច្បាស់លាស់ជាងដែលជាឧបករណ៍ចម្រុះនៃគុណ ភាពនៃការសិក្សាដើម្បីផ្ទៀងផ្ទាត់ ការសម្ភាសន៍ តាមបែបបរិមាណវិស័យដែលបានធ្វើឡើងជា លើកដំបូង។ លើសពីនេះទៀត វិធីទាំងនេះនឹងផ្តល់ជាមធ្យោបាយកាន់តែច្រើនសម្រាប់ការធ្វើ ផែនទីជម្លោះដីធ្លីនៅតំបន់គោលដៅរបស់អង្គការ LWD ។ការស្រាវជ្រាវនេះនឹងពឹងផ្អែកទាំង ទិន្នន័យ ដែលប្រមូលបានដល់ទឹកនៃឆ្នេរ និងទិន្នន័យដែលមានស្រាប់។ ការផ្តោតសំខាន់នៃការ សិក្សានេះ គឺផ្អែកលើការស្រាវជ្រាវជាក់ស្តែងដល់ទឹកនៃឆ្នេរ ដោយប្រើវិធីសាស្ត្រគុណវិស័យ និង បរិមាណវិស័យ ដើម្បីសម្រេចគោលបំណងទាំងអស់នេះ។

២.១ វិធីជ្រើសរើសសំណាកគំរូទីតាំងស្រាវជ្រាវ

ការសិក្សានេះ បានគ្របដណ្តប់តែបួនខេត្តគោលដៅរបស់អង្គការ LWD ប៉ុណ្ណោះគឺ ខេត្តកំពង់ ស្ពឺ កំពង់ឆ្នាំងពោធិសាត់ និងបាត់ដំបង ដែលវិវាទដីធ្លីពាក់ព័ន្ធភាគីចំនួនពីរនាក់ឡើងទៅ និង មិនទាន់បានដោះស្រាយនៅឡើយ។ តំបន់គោលដៅនៃការសិក្សានេះ ត្រូវបានជ្រើសរើសនៅក្នុង ទីតាំងជាក់លាក់ ដោយយោងតាមលទ្ធផលនៃការវាយតម្លៃយ៉ាងឆាប់រហ័សដែលបានធ្វើឡើង ដោយអង្គការ LWD នៅក្នុងពេលកន្លងមកថ្មីៗនេះ នៅក្នុងភូមិចំនួន 85 និង 23 ឃុំនៃខេត្តទាំង បួនខាងលើ។ ការសិក្សានេះគូសផែនទីនៃវិវាទដីធ្លី ហើយវាមានផលប៉ះពាល់លើកជីវភាពរស់នៅ ថ្នាក់មូលដ្ឋាននៅក្នុងខេត្តដែលបានជ្រើសរើសទោះបីមានជម្លោះថ្មី ឬចាស់ក៏ដោយ។ ជាមួយនឹង បណ្តាខេត្តដែលបានជ្រើសរើស ទិន្នន័យ និងព័ត៌មានដែលប្រមូលបានមិនតំណាងវិវាទដីធ្លីនៅទូ ទាំងប្រទេសកម្ពុជានោះទេ។ ទោះជាយ៉ាងណាក៏ដោយ ការស្រាវជ្រាវនេះក៏បានបង្ហាញអំពី ព័ត៌មានសំខាន់ៗទុកជាមូលដ្ឋានសម្រាប់ការពិនិត្យពិចារណា ដើម្បីឆ្លុះបញ្ចាំងដល់ករណីដទៃ ទៀតសំរាប់ដំណោះស្រាយនាពេលអនាគត និងរៀបចំធ្វើផែនការករណីវិវាទដីធ្លី និងជីវភាពរស់ នៅថ្នាក់មូលដ្ឋាន។

២.២ វិធីជ្រើសរើសសំណាកគំរូ

ទំហំនៃសំណាកគំរូនៃគ្រួសារដែលទទួលរងផលប៉ះពាល់ចំនួន 382 គឺជាសំណាកគំរូតំណាងឱ្យ គ្រួសារទាំងអស់ចំនួន 8896 ដែលរងផលប៉ះពាល់ពីវិវាទដីធ្លីនៅក្នុងខេត្តគោលដៅទាំង៤។ ក្នុង ចំណោម 23ឃុំ និង ៨៥ភូមិ មានតែ 50% នៃឃុំ និង 30% នៃភូមិ(11 ឃុំនិង 26 ភូមិ)ទេ ដែលត្រូវ បានជ្រើសរើសសម្រាប់ការសិក្សានេះ។ ដូច្នេះហើយនៅក្នុងខេត្តកំពង់ស្ពឺមានភូមិចំនួន 16 នៅ ក្នុងឃុំចំនួន 5 ដែលនៅក្រៅតំបន់គោលដៅ ។ នៅក្នុងខេត្តកំពង់ឆ្នាំងមានភូមិចំនួន 4 ក្នុងឃុំ

ការសិក្សាស្តីពីវិវាទដីធ្លីនៅក្នុងខេត្តចំនួន ៤ នៃប្រទេសកម្ពុជា៖
ការដៅលើផែនទី ផលប៉ះពាល់ និងដំណោះស្រាយដែលអាចធ្វើទៅបាន

ចំនួន 3 ចំនែកនៅខេត្តពោធិសាត់មានភូមិចំនួន 3 ក្នុងឃុំចំនួន 2 និងខេត្តបាត់ដំបងមានភូមិចំនួន 3 នៅក្នុងឃុំចំនួន 1 (មើលតារាងទី 1) ។

តារាងទី ១: តំបន់គោលដៅរបស់អង្គការ LWD នៅក្នុង ៤ ខេត្តដែលបានជ្រើសសម្រាប់ការស្រាវជ្រាវ

ខេត្ត	ឃុំ		ភូមិ	
	គោលដៅ	ជ្រើសរើស	គោលដៅ	ជ្រើសរើស
1-កំពង់ស្ពឺ				
ស្រុកភ្នំស្រួច	2	1	4	1
ស្រុកឱរ៉ាល់	5	2	27	8
ស្រុកថ្កង	4	2	21	7
សរុប	11	5	52	16
2-កំពង់ឆ្នាំង				
ស្រុកសាមគ្គីមានជ័យ	6	3	14	4
3-ខេត្តពោធិសាត់				
ស្រុកភ្នំក្រវាញ	5	2	11	3
4- បាត់ដំបង				
ស្រុកបរវេល	1	1	8	3
សរុប	23	11	85	26

ភូមិសំណាកគំរូចំនួន 26 ដែលបានជ្រើសត្រូវបានគេចាត់ទុកជាឯកតាសំណាកគំរូបឋម (PSU) ។ យើងប្រើវិធីសាស្ត្រចៃដន្យសម្រាប់ការជ្រើសរើសភូមិសំណាកគំរូទាំងនេះ ដើម្បីឱ្យមានលក្ខណៈវិទ្យាសាស្ត្រ។ ភូមិដែលបានជ្រើសរើសមានដូចខាងក្រោម៖

តារាងទី ២: សំណាកគំរូភូមិ

ល.រ	ទំហំសំណាក	ភូមិ	ឃុំ	ស្រុក	ខេត្ត
1	33	Ou Russey	Boeng Pram	Bavel	Battambang
2	39	Yuti Thor			
3	18	Kropéu Sésep			
4	5	Chrok Kov	Peam	Sameakki Mean Chey	Kampong Chhnang
5	2	Taing Krous keut***	Krang Lvea		
6	5	Srésa	Tbaeng Khpos		
7	2	Mean Nork Lech			

8	2	Taing Sroeung	Sangkae Satob	Aoral	Kampong Speu
9	14	Taming			
10	5	Trapaing Kong			
11	2	Kouk			
12	7	Chumneap			
13	10	Dambang Vinh			
14	1	Kess	Ta Sal		
15	2	Kriel Pong			
16	13	Kraing Boeng	Tang Samraong	Phnom Sruoch	
17	24	Krovak	Yea Angk	Thporng	
18	5	Sya			
19	14	Prich Khposs			
20	1	Rumchek			
21	67	Tropeang Kreunh	Prambei Mom		
22	24	Thnal Kéng			
23	6	Thbeng Prachaop			
24	21	Sré Popeay	Santreae	Phnom Kravanh	Pursat
25	43	Kset Borey			
26	17	Say	Prongil		

*** ភូមិនេះត្រូវបានជំនួសដោយសារតែអាជ្ញាធរមូលដ្ឋានមិនអនុញ្ញាតឱ្យចូលធ្វើការសិក្សា

តាមធម្មតាចំនួននៃក្រុមគ្រួសារសំណាកគំរូនៅក្នុងភូមិនីមួយៗត្រូវបានគណនាតាមរយៈរូបមន្ត $ni = n(Ni/N)$; ni = ចំនួននៃសំណាកគំរូនៃភូមិនីមួយៗ; Ni = ចំនួនគ្រួសារដែលរងផលប៉ះពាល់នៅក្នុងភូមិនីមួយៗ; N = ចំនួននៃគ្រួសារដែលរងផលប៉ះពាល់នៅក្នុងភូមិទាំងអស់; ហើយ n = ចំនួននៃសំណាកគំរូសរុប។ សំណាកគំរូគ្រួសារសរុបក្នុងភូមិទាំងអស់មានចំនួន 382។ ចំនួននៃសំណាកគំរូនៅក្នុងភូមិនីមួយៗគឺសមាមាត្រទៅនឹងទំហំនៃគ្រួសារសរុប ដែលរងផលប៉ះពាល់ដោយជម្លោះ។ ចំនួននៃសំណាកគំរូនៅក្នុងភូមិនីមួយៗអាចត្រូវបានគណនា បន្ទាប់ពីដំណើរការចុះស្រង់ធ្វើបញ្ជីគ្រួសារ។ សំណាកគំរូគ្រួសារនៃភូមិនីមួយៗត្រូវបានជ្រើសរើសដោយប្រើវិធីចៃដន្យទាញចេញពីបញ្ជីគ្រួសារ ដែលរងផលប៉ះពាល់ ។

ក្រុមស្រាវជ្រាវ បានធ្វើការសំគាល់មិនរៀបរយជាមួយនឹងអ្នកផ្តល់ព័ត៌មានសំខាន់ដែលបានជ្រើសរើសចំនួន 92 នាក់ ក្នុងនោះរួមមានអាជ្ញាធរមូលដ្ឋាន តំណាងអ្នកភូមិ គណៈកម្មការសុរិយោដី តំណាងនៃអង្គការមិនមែនរដ្ឋាភិបាលក្នុងស្រុក/អង្គការសហគមន៍ និងអង្គការមិនមែនរដ្ឋាភិបាលអន្តរជាតិដែលពាក់ព័ន្ធនៅក្នុងតំបន់គោលដៅ។ គុណតម្លៃនៃការសម្ភាសន៍បែបរចនាសម្ព័ន្ធត្រូវបានប្រើដើម្បីផ្សំផ្ទៀងផ្ទាត់របកគំហើញ ដែលបានមកពីការសម្ភាសន៍តាមបែបរចនាសម្ព័ន្ធ។

ក្រុមស្រាវជ្រាវបានធ្វើការពិភាក្សាក្រុមគោលដៅចំនួនមួយនៅក្នុងខេត្តនីមួយៗ ដោយមានអ្នក
ចូលរួម៥០%ជាស្រី និង៥០%ទៀតជាប្រុសក្នុងចំណោមគ្រួសារដែលរងផលប៉ះពាល់ និងជាអ្នក
ដែលសកម្មក្នុងការតវ៉ានិង/ឬក្នុងការដោះស្រាយវិវាទដីធ្លី។

២.៣ វិធីសាស្ត្រប្រមូលទិន្នន័យ

២.៣.១ វិធីសាស្ត្រប្រមូលទិន្នន័យបឋមតាមបែបគុណវិស័យ

បញ្ជីសំណួរមិនរៀបរយតាមបែបគុណវិស័យចំនួន៥ ត្រូវបានរៀបចំឡើងសម្រាប់ការសម្ភាសន៍
អ្នកផ្តល់ចម្លើយសំខាន់ៗម្នាក់ៗទល់ម្នាក់។ លើសពីនេះទៀត បញ្ជីសំណួរសម្រាប់ការពិភាក្សាក្រុម
គោលដៅ ត្រូវបានរៀបចំឡើងសម្រាប់អ្នកដែលដឹងច្រើនអំពីបញ្ហាជាក់លាក់និងកម្មវត្ថុនៅតាម
ប្រធានបទ ឬតាមគោលបំណង។ ចំណែកឯករណីសិក្សាដែលជាការអនុវត្តល្អៗត្រូវបានធ្វើឡើង
សំរាប់ ការប្រមូលព័ត៌មានស៊ីជម្រៅនៅក្នុងស្ថានភាពជាក់លាក់មួយ។ លើសពីនេះទៀត ការ
សង្កេតមិនផ្លូវការនៅតាមគោលដៅនឹងត្រូវបានរួមបញ្ចូលក្នុងការសិក្សានេះដែរ ដោយហេតុថាវិធី
នេះគឺជាឧបករណ៍ដ៏សំខាន់មួយសម្រាប់អ្នកស្រាវជ្រាវ ដើម្បីទទួលបានការយល់ដឹងកាន់តែ
ច្បាស់អំពីស្ថានភាពជាក់ស្តែងនៅតាមភូមិ។

២.៣.២ វិធីសាស្ត្រប្រមូលទិន្នន័យបឋមតាមបែបបរិមាណវិស័យ

តារាងសំណួរស្រាវជ្រាវរៀបរយតាមបែបបរិមាណវិស័យមួយ ត្រូវបានរៀបចំឡើងសម្រាប់ការ
សម្ភាសន៍គ្រួសារ។ ដំណាក់កាលដំបូងនៃការស្រាវជ្រាវតាមបែបបរិមាណវិស័យ ក្រុមស្រាវជ្រាវ
បានធ្វើបញ្ជីគ្រួសារដែលរងផលប៉ះពាល់នៅក្នុងភូមិគោលដៅទាំង២៦ នៅក្នុងខេត្តទាំង៤។ នៅ
ពេលដែលការធ្វើបញ្ជីគ្រួសារបានចប់សព្វគ្រប់ហើយ ក្រុមស្រាវជ្រាវបានធ្វើការសម្ភាសន៍ម្នាក់
ទល់ម្នាក់ជាមួយនឹងគ្រួសាររងគ្រោះ ដែលបានធ្វើការជ្រើសរើសនៅក្នុងភូមិតាមបែបចៃដន្យចេញ
ពីបញ្ជីគ្រួសារ ។

**២.៣.៣ វិធីសាស្ត្រប្រមូលទិន្នន័យដែលមានស្រាប់តាមបែបបរិមាណវិស័យ និង
គុណវិស័យ**

សកម្មភាពនេះគឺជាការពិនិត្យឯកសារសិក្សា និងរបាយការណ៍ដែលទាក់ទងទៅនឹងប្រធានបទ
នេះ ដែលមានស្រាប់ដែលបានសរសេរឡើងដោយរាជរដ្ឋាភិបាលកម្ពុជា និងទីភ្នាក់ងារនានា
របស់រដ្ឋាភិបាល រួមទាំងអាជ្ញាធរជាតិដោះស្រាយវិវាទដីធ្លី អង្គការអន្តរជាតិ អង្គការមិនមែនរដ្ឋា
ភិបាលអន្តរជាតិ និងអង្គការមិនមែនរដ្ឋាភិបាលក្នុងស្រុក។ ឯកសារដែលពាក់ព័ន្ធត្រូវបានប្រមូល
និងពិនិត្យឡើងវិញ ដើម្បីបង្ហាញពីព័ត៌មានពាក់ព័ន្ធដើម្បីអាចជួយឱ្យក្រុមអ្នកស្រាវជ្រាវដៅទីតាំង
ស្រាវជ្រាវ។

២.៤ វិធីសាស្ត្រវិភាគទិន្នន័យ

២.៤.១ វិធីសាស្ត្រវិភាគទិន្នន័យតាមបែបគុណវិស័យ

បទសម្ភាសន៍ជាមួយនឹងអ្នកផ្តល់ចម្លើយសំខាន់ៗនិងក្រុមពិភាក្សាត្រូវបានថតទុក ដោយម៉ាស៊ីន
ថតសម្លេងខ្លីដ៏ថ្លៃ និងសរសេរឡើងវិញដូចដែលគេបាននិយាយ។ បទសម្ភាសន៍ដែលសរសេរ
ឡើងវិញត្រូវបានយកទៅចំរាញ់ និងវិភាគព័ត៌មានដែលចំបាច់សំរាប់ឆ្លើយសំណួរស្រាវជ្រាវ។
ចម្លើយមួយចំនួនដែលបានពីអ្នកផ្តល់ចម្លើយសំខាន់ៗនិងក្រុមពិភាក្សាត្រូវបានយកទៅប្រើ
ប្រាស់សំរាប់បង្ហាញនៅក្នុងរបាយការណ៍។

២.៤.២ វិធីសាស្ត្រវិភាគទិន្នន័យតាមបែបបរិមាណវិស័យ

ការវិភាគទិន្នន័យតាមបែបបរិមាណវិស័យត្រូវបានធ្វើតាមប្រព័ន្ធកុំព្យូទ័រ។ កម្មវិធី SPSS ត្រូវបាន
ប្រើប្រាស់សម្រាប់គណនាភាគរយ និងសម្រាប់គណនាខ្វែងក្នុងការផ្ទៀងផ្ទាត់ទិន្នន័យឱ្យបាន
ត្រឹមត្រូវ។ រីឯកម្មវិធី Excel ត្រូវបានប្រើប្រាស់សម្រាប់បង្កើតតួលេខ។

សេចក្តីសង្ខេបនៃការណែនាំ

ក្នុងចំណោមភូមិសំណាក់គំរូចំនួន២៦ យើងសង្កេតឃើញមានវិវាទដីធ្លីចំនួន២៨ករណីរវាងអ្នកភូមិ និងភាគីទី២។ នៅក្នុងខេត្តកំពង់ស្ពឺ ខេត្តពោធិ៍សាត់ និងកំពង់ឆ្នាំង ភាគីទី២ត្រូវបានគេលើកឡើងថាមាន ក្រុមហ៊ុនឯកជន (៦៥.២%) និងរដ្ឋ (៧.៦%)។ ចំណែកនៅខេត្តបាត់ដំបង ភាគីទី២គឺជាអ្នកភូមិមកពីភូមិផ្សេងទៀត (១៨.៨%) និងឈ្មួញ (៤.២%)។ ខាងក្រោមនេះគឺជាករណីវិវាទដីធ្លីនៅក្នុងខេត្តទាំងបួន៖

លរ	ស្រុក = ១ ឃុំ = ២ ភូមិ = ៣	ប្រភេទនៃ ការសិក្សា	ស្ថានភាពសង្គម នៃភាគីវិវាទ 1=ភាគីទីមួយ 2=ភាគីទីពីរ	ប្រភេទដីវិវាទ	មូលហេតុនៃវិវាទ	លទ្ធផល
១-ខេត្តកំពង់ស្ពឺ						
1	១-ទិវាល់ ២-សង្កែសាទប ៣-គោក	បរិមាណនិង គុណភាព	1-អ្នកភូមិ 2-កំពង់ស្ពឺស្ទឹងឃុំ	ដីព្រៃ/ដីដាំ ដំណាំ (៧០ហិកតា)	នៅឆ្នាំ២០១០ក្រុមហ៊ុនបានរាន ដីដែលអ្នកភូមិប្រើប្រាស់ គ្រួសារបានទាមទារជាបេស ពួកគាត់។	នៅឆ្នាំ២០១១ ក្រុមហ៊ុនបានផ្តល់ ប្រាក់សំណងពី ៣៧.៥០ទៅ ៥០.០០ដុល្លារក្នុងមួយគ្រួសារ។ មានតែគ្រួសាររងគ្រោះខ្លះបាន ទទួលប្រាក់១០០០ដុល្លារក្នុង មួយគ្រួសារនៅពេលចុងក្រោយ។
2	១-ទិវាល់ ២-សង្កែសាទប ៣-ត្រពាំងគង	បរិមាណនិង គុណភាព	1-អ្នកភូមិ 2-កំពង់ស្ពឺស្ទឹងឃុំ	ដីព្រៃរបស់ភូមិ (៨០ហិកតា) និង ដីដាំ ដំណាំ (៧៥ ហិកតា)	នៅដើមឆ្នាំ២០១២ក្រុមហ៊ុនបាន យកដី ព្រៃសហគមន៍និងដីឯក ជនដែលអ្នកភូមិបានទាមទារថា ជាបេសខ្លួន។	ក្រៅពី៧០គ្រួសារ គ្រួសារ នីមួយៗ ទទួលប្រាក់សំណង ចំនួន២៥០.០០ដុល្លារ សម្រាប់ដី ព្រៃ។ តែ ជាង១០គ្រួសារទៀត នៅមិនទាន់បានទទួលអ្វីទេ សម្រាប់ក្បាលដំបូងខ្លួន។
3	១-ទិវាល់	បរិមាណនិង	1-អ្នកភូមិ	ដីព្រៃរបស់ភូមិ	ក្រុមហ៊ុនបានកាន់កាប់ដី	នៅឆ្នាំ២០១៥ ក្រុមហ៊ុនបានផ្តល់

<p>២-សង្កេតសាទប ៣-តាមិញ</p>	<p>សហគមន៍នៅឆ្នាំ២០១២</p>	<p>ប្រាក់ដល់គ្រួសាររងគ្រោះគ្រោះ ចំនួន៧៥.០០០ដុល្លារ ក្រៅពី៧៣ គ្រួសារ។</p>
<p>១-ឱវ៉ាល់ ២-សង្កេតសាទប ៣-តាំងស្រីង</p>	<p>នៅឆ្នាំ២០០៦ ក្រុមហ៊ុនបាន យកដីដែលអ្នកភូមិ៩គ្រួសារ បានទាមទារថាជារបស់ខ្លួន។</p>	<p>គ្រួសាររងគ្រោះបានបដិសេធ សំណងរបស់ក្រុមហ៊ុនដែលពួក គាត់បានគិតថាមានចំនួនតិចតួច ពេក។</p>
<p>១-ឱវ៉ាល់ ២-សង្កេតសាទប ៣-ជំនាប់</p>	<p>នៅឆ្នាំ២០១១ក្រុមហ៊ុនបានយក ដីដែលអ្នកភូមិ៣២គ្រួសារកំពុង កាន់កាប់។</p>	<p>វិវាទកំពុងបន្ត។</p>
<p>១-ឱវ៉ាល់ ២-សង្កេតសាទប ៣-ដំបងអែញ</p>	<p>នៅឆ្នាំ២០១១ក្រុមហ៊ុនបានយក ដីដែលអ្នកភូមិ៥០គ្រួសារបាន ទាមទារថាជា របស់ពួកគាត់។</p>	<p>វិវាទកំពុងបន្ត។</p>
<p>១-ឱវ៉ាល់ ២-តាសាល ៣-កេះ</p>	<p>នៅឆ្នាំ២០១៣ក្រុមហ៊ុនបាន យកដី ដែលអ្នកភូមិ៨គ្រួសារ កំពុងកាន់កាប់។</p>	<p>នៅឆ្នាំ២០១៥ គ្រួសាររងគ្រោះ បានទទួលដីរបស់ខ្លួនមកវិញ លើកលែងមួយគ្រួសារ។</p>
<p>១-ឱវ៉ាល់ ២-តាសាល ៣-ក្រៀលពង</p>	<p>នៅឆ្នាំ២០១១ក្រុមហ៊ុនបាន រំលោភដីរបស់ភូមិ ដែលជំទាស់ នឹងអ្នកភូមិ១១ គ្រួសារ។</p>	<p>ក្រុមហ៊ុនអាចកាន់កាប់ដីបានតែ មួយផ្នែកតូចៗ វិវាទត្រូវបានបញ្ចប់។</p>
<p>១-ផ្លុង ២-ប្រាំបីមុម ៣-ត្រពាំងក្រើ ញនិង</p>	<p>នៅឆ្នាំ២០០៦ក្រុមហ៊ុនបានយក ដីដែលអ្នកភូមិ៥៥គ្រួសារ កំពុងកាន់កាប់។</p>	<p>នៅឆ្នាំ២០១២ដីត្រូវបានបែងចែក ឲ្យភាគីទាំងសង ខាង១ដីទំហំ ១៥០០ហិកតាដែលជាចំណែក របស់អ្នកភូមិរងគ្រោះ ត្រូវបាន</p>

	<p>ផ្ទះលក់កែង</p>					<p>លក់ឲ្យក្រុមហ៊ុនភ្នំពេញស្ទើរៗ សំណងជាមធ្យមមានចំនួន ៣០០.០០ ដុល្លារ លើកលែង តំណាងអ្នកភូមិនិងសាច់ញាតិ ជិតស្និទ្ធរបស់គាត់ខ្លះដែលមាន វិញ្ញាបនបត្រកាន់កាប់ដីបានលក់ ដីចុងក្រោយក្នុងតម្លៃខ្ពស់។</p>
<p>10</p>	<p>១-ផ្តង ២-ប្រាំបីមុម ៣-ត្បែងប្រដាប់</p>	<p>បរិមាណនិង គុណភាព</p>	<p>1-អ្នកភូមិ 2-សាលា កសិកម្ម ព្រែកលាប</p>	<p>ដីព្រៃ/កសិកម្ម (៣០០ហិកតា)</p>	<p>សាលាព្រែកលាបនៅភ្នំពេញបាន ទទួលការអនុញ្ញាតឲ្យអភិវឌ្ឍន៍ តំបន់ នេះក្នុងឆ្នាំ២០០៧ ដែល បង្កឲ្យមាន កង្វល់ក្នុងចំណោម អ្នកភូមិជាង៣០ គ្រួសារដែល កំពុងដាំដំណាំនៅទីនោះ។</p>	<p>អ្នកភូមិនៅតែមានការបារម្ភ ចំពោះក្បាលដីរបស់ខ្លួននៅថ្ងៃ អនាគត។</p>
<p>11</p>	<p>១-ផ្តង ២-យាអង្ក ៣-ក្រវៀក</p>	<p>បរិមាណ</p>	<p>1-អ្នកភូមិ 2-ស៊ីជីម៉ាត</p>	<p>ដីព្រៃ/កសិកម្ម (ជាង១០០ហិកតា)</p>	<p>នៅឆ្នាំ២០០៦ក្រុមហ៊ុនបានយក ដីរបស់ភូមិនាំឲ្យអ្នកភូមិជាង ១២០គ្រួសារបានទាមទារ។</p>	<p>ក្រុមហ៊ុនបានផ្តល់សំណងចំនួន ២៦២.៥០ដុល្លារដល់គ្រួសារ នីមួយៗ។</p>
<p>12</p>	<p>១-ផ្តង ២-យាអង្ក ៣-ស្បា</p>	<p>បរិមាណ</p>	<p>1-អ្នកភូមិ 2-ស៊ីជីម៉ាត</p>	<p>ដីព្រៃ/កសិកម្ម (៩៦ហិកតា)</p>	<p>នៅឆ្នាំ២០០៥ក្រុមហ៊ុនបានយក ដីដែលអ្នកភូមិ២៨គ្រួសារ ទាមទារថាជាដីរបស់ខ្លួន។</p>	<p>អ្នកភូមិខ្លះបានទទួលសំណងជា ប្រាក់ចំណែកអ្នកដទៃទៀតមិន បានទទួលអ្វីសោះ។</p>
<p>13</p>	<p>១-ផ្តង ២-ប្រាំបីមុម ៣-ព្រេចខ្ពស់</p>	<p>បរិមាណ</p>	<p>1-អ្នកភូមិ 2-ស៊ីជីម៉ាត</p>	<p>ដីព្រៃ/កសិកម្ម (៥២១ហិកតា)</p>	<p>ក្រុមហ៊ុនបានយកដីរបស់ភូមិ នៅឆ្នាំ ២០០៧ ដែលជំទាស់នឹង អ្នកភូមិចំនួន ១២៣គ្រួសារ។</p>	<p>អ្នកភូមិខ្លះបានទទួលសំណងជា ប្រាក់ ប៉ុន្តែគ្រួសារដែលនៅសល់ បានទាមទារចំណែករបស់ខ្លួន ពីព្រោះក្រុមហ៊ុនបានប្រគល់ ទឹក ប្រាក់ជាសំណងទៅឲ្យតំណាង</p>

									អ្នកភូមិ។
14	១-ផ្ទះ ២-ប្រាំបីមុម ៣-រំលែក	បរិមាណ	1-អ្នកភូមិ 2-ស៊ីធីម៉ាត	ដីព្រៃ/កសិកម្ម (២៣ហិកតា)	នៅឆ្នាំ២០០៥ ក្រុមហ៊ុនបានយកដី ដែលអ្នកភូមិ១០គ្រួសារបានទាមទារ ថាជាបរស់ខ្លួន។	ក្រុមហ៊ុនបានផ្តល់សំណងជាប្រាក់ស្នេហ៍តែគ្រប់គ្រួសាររងគ្រោះ។			
15	១-ភ្នំស្រួច ២-តាំងសំរោង ៣-ក្រាំងបឹង	បរិមាណ	1-អ្នកភូមិ 2-ម៉ាស៊ីន អាំងដ្រែ រណាស្យូណាល់	ដីស្រែ (៣៧៥ ហិកតា)នៃសម្បទានដីសេដ្ឋកិច្ច៩៥០ហិកតា)	នៅឆ្នាំ២០១០ក្រុមហ៊ុនបានយកដីដែល អ្នកភូមិ៧៤គ្រួសារបានទាមទារថាជាដីស្រែរបស់ខ្លួន។	មិនមានដំណោះស្រាយត្រូវបានសម្រេច។			
២-ខេត្តកំពង់ឆ្នាំង									
16	១-សាមគ្គីមានជ័យ ២-ត្បែងខ្ពស់ ៣-ស្រែសា	បរិមាណនិងគុណភាព	1-អ្នកភូមិ 2-សម្បទានដីសង្គមកិច្ច	ដីព្រៃ/កសិកម្ម (៧០ហិកតា នៃសម្បទានដីសង្គមកិច្ច២៧២៧ហិកតា)	នៅឆ្នាំ២០១៣ សម្បទានដីសង្គមកិច្ច បានប៉ះពាល់អ្នកភូមិ ៣០គ្រួសារដែលមានក្បាលដីនៅតំបន់នេះ។	មិនមានដំណោះស្រាយត្រូវបានសម្រេច។			
17	១-សាមគ្គីមានជ័យ ២-ត្បែងខ្ពស់ ៣-ស្រែសានិងមានកលិច	បរិមាណនិងគុណភាព	1-អ្នកភូមិ 2-កងរាជអាវុធ ហត្ថ	ដីកសិកម្ម (៣០ហិកតា)	ដើម្បីប្រក្សាយជាមជ្ឈមណ្ឌលបណ្តុះ បណ្តាលនៅឆ្នាំ២០១៣ កងរាជអាវុធ ហត្ថបានយកដីនៅតំបន់ភ្នំមួយដែលអ្នកភូមិ ជាង១០គ្រួសារទាមទារថាជា របស់ខ្លួន។	អ្នកខ្លះបានទទួលសំណងជាប្រាក់ ឬដោះដូរជា ក្បាលដីនៅកន្លែងផ្សេង រីឯអ្នកខ្លះទៀត មិនបានទទួលអ្វីសោះ។			
18	១-សាមគ្គីមានជ័យ ២-ពាម ៣-ប្រក់ត្បូរ	បរិមាណនិងគុណភាព	1-អ្នកភូមិ 2-សម្បទានដីសង្គមកិច្ច	ដីកសិកម្ម(៥០ហិកតា)នៃសម្បទានដីសង្គមកិច្ច៤៨០ហិកតា)	នៅឆ្នាំ២០១១ សម្បទានដីសង្គមកិច្ច បាន ប៉ះពាល់អ្នកភូមិ ១២គ្រួសារ ដែល មានក្បាលដីនៅតំបន់នេះ។	ករណីវិវាទនេះនៅកំពុងរង់ចាំនៅឡើយ ។			

19	១-សាមគ្គីមានជ័យ ២-ពាម ៣-ប្រកាញ់	បរិមាណនិងគុណភាព	1-អ្នកភូមិ 2-អាជ្ញាធរមូលដ្ឋាន	ដីកសិកម្ម (២៥ហិកតានៅក្នុងព្រៃសហគមន៍ ៦៨២ហិកតា)	នៅឆ្នាំ២០០៨ព្រៃសហគមន៍បានប៉ះពាល់ដល់អ្នកភូមិ១៤គ្រួសារដែលមានក្បាលដីនៅទីនោះ។	ក្បាលដីខ្លះត្រូវបានគេផ្សំលចេញ ហើយនៅសល់ ៦គ្រួសារកំពុងនៅមានវិវាទនៅឡើយ។	
20	១-សាមគ្គីមានជ័យ ២-ក្រាំងល្វា ៣-តាំងគ្រូសកើត	បរិមាណ	1-អ្នកភូមិ 2-អ្នកជួរ	ដីស្រែ (៧ហិកតា)	នៅឆ្នាំ២០១២ ក្រុមហ៊ុនបានកំណត់ ព្រំដីសម្បទានសេដ្ឋកិច្ចត្រួតស៊ីគ្នាទៅលើ ដីស្រែដែលជាកម្មសិទ្ធិរបស់អ្នកភូមិ ជាង ១០គ្រួសារ។	អ្នកភូមិមានកង្វល់អំពីដីរបស់ខ្លួន។	
៣-ខេត្តពោធិ៍សាត់							
21	១-ភ្នំក្រវាញ ២-សន្រែ ៣-ស្រែពពាយ	បរិមាណនិងគុណភាព	1-អ្នកភូមិ 2-ភាពម៉ឺន	ដីព្រៃ/ដាំដំណាំ (៧៥ហិកតា)	នៅឆ្នាំ២០១១ ក្រុមហ៊ុនបានរានជីដែល អ្នកភូមិ២៥គ្រួសារបានទាមទារថាជា របស់ខ្លួន។	វិវាទមិនទាន់ចប់ទេ លើកលែងអ្នកខ្លះដែលមាន ក្បាលដីត្រូវបានវាស់វែងនិងផ្សំលចេញពីសម្បទានដីសេដ្ឋកិច្ចក្នុងអំឡុងយុទ្ធនាការរបស់ យុវជនស្ម័គ្រចិត្តឆ្នាំ២០១២។	
22	១-ភ្នំក្រវាញ ២-សន្រែ ៣-ស្រែពពាយ	បរិមាណនិងគុណភាព	1-អ្នកភូមិ 2-សម្បទានដីសង្គមកិច្ច	ដីព្រៃសហគមន៍ (២០៦ហិកតានៃដីសម្បទានសង្គមកិច្ចជិត ៦០០ហិកតា)	ការអនុម័តសម្បទានដីសង្គមកិច្ចនៅ ឆ្នាំ២០១០ បានប្រឈមនឹងអ្នកភូមិ ១១៣ គ្រួសារដែលជាសមាជិករបស់ សហគមន៍ព្រៃឈើដែលត្រូវបានបង្កើតក្នុងឆ្នាំ២០០៣ និងគ្រួសារខ្លះ ដែលកាន់កាប់ដីនៅក្បែរនោះ ហើយវិវាទក៏បានចាប់ផ្តើមនៅឆ្នាំ	មិនមានកិច្ចព្រមព្រៀងត្រូវបានសម្រេច។	

23	<p>១-ភ្នំក្រវាញ ២-សន្ត្រែ ៣-ក្សេត្របុរី</p>	<p>បរិមាណនិង គុណភាព</p>	<p>1-អ្នកភូមិ 2-ភាពម៉ឺន</p>	<p>ដីព្រៃ/ដាំ ដំណាំ (ជាង១០០ហិកតា)</p>	<p>២០១២។</p>	<p>ក្រុមហ៊ុនបានរានរានក្បាលដីដែល អ្នកភូមិជាង២០គ្រួសារបាន ទាមទារថាជាប្រសិទ្ធិ។</p>	<p>ក្បាលដីមួយចំនួនត្រូវបានធ្វើ ចេញពីសម្បទានដីសេដ្ឋកិច្ច ហើយត្រូវបានវាស់វែងដោយ យុវ ជនស្ម័គ្រចិត្ត។ប៉ុន្តែគ្រួសាររង គ្រោះខ្លះ អាច ការពារ ចំណែក ដីខ្លះដែលខ្លួន កាន់កាប់ ឬក៏ បាត់បង់ក្បាលដីទាំងអស់។</p>
24	<p>១-ភ្នំក្រវាញ ១-សន្ត្រែ ២-ក្សេត្របុរី</p>	<p>បរិមាណនិង គុណភាព</p>	<p>1-អ្នកភូមិ 2-ភាពម៉ឺន</p>	<p>ដីព្រៃសហគមន៍ (២៣០ហិកតា)</p>	<p>នៅឆ្នាំ២០១២ ក្រុមហ៊ុនបាន ឈូស ឆាយចំណែកដីនៃព្រៃ សហគមន៍ដែលត្រូវបានបង្កើត នៅឆ្នាំ២០០៦ជាហេតុនាំឲ្យមាន វិវាទជាមួយអ្នកភូមិ ១១១ គ្រួសារ ដែលជាសមាជិកសហគមន៍។</p>	<p>សកម្មភាពរបស់ក្រុមហ៊ុនត្រូវ បានបញ្ឈប់ដោយអាជ្ញាធរមូល ដ្ឋាន។</p>	
25	<p>១-ភ្នំក្រវាញ ២-ព្រៃជិត ៣-សាយ</p>	<p>បរិមាណ</p>	<p>1-អ្នកភូមិ 2-ភាពម៉ឺន</p>	<p>ដីព្រៃ/កសិកម្ម (៦០ហិកតា)</p>	<p>នៅឆ្នាំ២០១២ ក្រុមហ៊ុនបាន យកដី ដែលអ្នកភូមិ ៩២គ្រួសារ ទាមទារថា ជាប្រសិទ្ធិ។</p>	<p>អ្នកខ្លះបានទទួលដីរបស់ខ្លួនមក វិញ ប៉ុន្តែអ្នកខ្លះទៀតបាន បាត់បង់ដីទាំងអស់ ឬដីមួយផ្នែក របស់ខ្លួន។</p>	
៤-ខេត្តបាត់ដំបង							
26	<p>១-បង្ក ២-អំពិលប្រាំ ដើម ៣-បឹងប្រាំ</p>	<p>បរិមាណនិង គុណភាព</p>	<p>1-អ្នកភូមិ 2-ឈ្មួញនិង អាជ្ញាធរមូល ដ្ឋាន</p>	<p>ដីព្រៃ/កសិកម្ម (ជាង៣០០ ហិកតា)</p>	<p>អ្នកភូមិជាង៣០០គ្រួសារនៅ តំបន់បឹងប្រាំដែលជាអ្នក ចំណូល ថ្មីមកពីខេត្ត ផ្សេងៗ បានប្រឈមនឹងក្រុមឈ្មួញ (ដែលបានទិញដីពីនាយ</p>	<p>លទ្ធផលត្រូវបានកត់សម្គាល់ ដោយការដោះលែង អ្នកដឹកនាំ សហគមន៍នៅឆ្នាំ២០០៧ ហើយ ក្រុម ឈ្មួញត្រូវបានចាត់ចេញពី តំបន់នេះ។</p>	

27	<p>១-បវេល ២-បឹងប្រាំ ៣-យុត្តិធម៌ និង អរហ័សប្បី</p>	<p>បរិមាណនិង គុណភាព</p>	<p>1-សម្បទានដី សង្គមកិច្ច 2-អ្នកភូមិមកពី ឃុំផ្សេង</p>	<p>ដីកសិកម្ម/ព្រៃនៅ ក្នុងឃុំបឹងប្រាំ (៨០០ហិកតា)</p>	<p>ក្នុងអំឡុងឆ្នាំ២០១១-២០១២ យុទ្ធនាការរបស់យុវជនស្ម័គ្រ ចិត្ត អ្នកភូមិបឹងប្រាំ(ជាង១៧០០ គ្រួសារ) បានទទួលប័ណ្ណកម្មសិទ្ធិ ដីធ្លី ប៉ុន្តែមិនអាចយកដីពីក្រុម ១៩២គ្រួសារដែលភាគច្រើនមក ពី ឃុំ/ ស្រុកជិតខាងបានមកតាំង ទីលំនៅឬធ្វើកសិកម្មអស់រយៈ ពេលយ៉ាងយូរនៅលើដីវិវាទ។</p>	<p>ទាហានជាន់ ខ្ពស់ខ្មែរក្រហម នៅឆ្នាំ១៩៩៦)និងអាជ្ញាធរមូល ដ្ឋាន ក្នុងអំឡុងឆ្នាំ២០០៥- ២០០៧។ នៅពាក់កណ្តាលឆ្នាំ ២០០៦ អ្នកដឹកនាំសហគមន៍ ត្រូវបានចាប់ខ្លួននិងជាប់ឃុំ ឃាំងអស់រយៈពេល១៤ខែ។</p>	<p>ក្រុម១៩២គ្រួសារបានស្វែងរក ការគាំទ្រនៅស្ថាប័នជាតិ និងអង្គ ការមិនមែនរដ្ឋាភិបាលក្នុងស្រុក និងអង្គការអន្តរជាតិ។ វិវាទកំពុង ស្ថិតនៅក្នុងការស៊ើបអង្កេត។</p>
28	<p>១-បវេល ២-បឹងប្រាំ ៣-ក្រពើ សែសិប</p>	<p>បរិមាណនិង គុណភាព</p>	<p>1-អ្នកភូមិ 2-ឈ្មួញ</p>	<p>ដីកសិកម្ម/ព្រៃ (ជាង៥០០ហិកតា)</p>	<p>អ្នកភូមិជាង៩០គ្រួសារបាន និង កំពុង កាន់កាប់ដីវិវាទអស់ពេល ជាយូរមកហើយ។ នៅឆ្នាំ២០០៥ វិវាទបានចាប់ផ្តើមនៅពេលដែល ឈ្មួញមួយរូបបាន ទាមទារដីនេះ ថាជាតំបន់អភិវឌ្ឍន៍ របស់ខ្លួន។</p>	<p>អ្នកភូមិបន្តធ្វើកសិកម្មនៅកន្លែង ដីវិវាទ ចំណែកឯឈ្មួញបានដាក់ បណ្តឹងនៅតុលាការ។</p>	

៣. ការពិនិត្យមើលឯកសារស្រាវជ្រាវកន្លងមក

៣.១ ប្រវត្តិនៃកម្មសិទ្ធិដីធ្លីនៅកម្ពុជា

នៅក្រោមច្បាប់ប្រពៃណីបុរាណ, ដីធ្លីទាំងអស់នៅក្នុងប្រទេសកម្ពុជាត្រូវបានគេទទួលស្គាល់ថា ជាកម្មសិទ្ធិរបស់ព្រះមហាក្សត្រ។ ប្រជាពលរដ្ឋទទួលបានសិទ្ធិក្នុងការកាន់កាប់ គឺមានន័យថា ពួកគេអាចដាំដុះលើដីដោយសេរី។ ប្រសិនបើពួកគេបានដាំដុះជាបន្តបន្ទាប់លើដីនោះ សិទ្ធិកាន់កាប់របស់ពួកគេត្រូវបានគេទទួលស្គាល់។ ប្រសិនបើដីនោះមិនត្រូវបានដាំដុះអស់រយៈពេលបីឆ្នាំ នោះភោគីត្រូវបានបាត់បង់សិទ្ធិកាន់កាប់។ ច្បាប់នេះអនុវត្តអស់ជាច្រើន សតវត្សរ៍ហួតដល់បារាំង បានដាក់អាណានិគមនៅសតវត្សទី២០ (Rendall et al, 2003; Pel et al, 2005) ។

កម្មសិទ្ធិឯកជនលើដីធ្លីត្រូវបានគេទទួលស្គាល់ជាលើកដំបូងនៅក្នុងច្បាប់ នៅអំឡុងពេល អាណានិគមបារាំងដោយអនុម័តយកតាមក្រុមរដ្ឋប្បវេណីបារាំង។ ប្រព័ន្ធកម្មសិទ្ធិលើទ្រព្យសម្បត្តិ ពីប្រទេសលោកខាងលិចបានបន្តរហូតដល់ក្រោយពេលដែលទទួលបានឯករាជ្យពីប្រទេស បារាំងនៅឆ្នាំ១៩៥៣។ នៅពេលជាមួយគ្នានេះដែរក៏មានតំបន់ដែលជាកន្លែងដែលច្បាប់ប្រពៃណី នៅតែត្រូវបានគេអនុវត្តនៅឡើយ។ លំនាំនេះនាំឱ្យមានសហអត្ថិភាពទាំងភាពជាម្ចាស់ដីបែប ទំនើប និងសិទ្ធិនៃការកាន់កាប់ដែលមានតាំងពីពេលនោះមក។

របបខ្មែរក្រហមពីខែមេសាឆ្នាំ១៩៧៥ ដល់ខែមករាឆ្នាំ១៩៧៩ បានលុបចោលកម្មសិទ្ធិឯកជនទាំងអស់។ បន្ទាប់ពីការដួលរលំនៃរបបខ្មែរក្រហម របបដែលដឹកនាំបន្តបានបង្កើតសេដ្ឋកិច្ចតាមបែបសង្គម និងយម គឺថាទឹកដីទាំងអស់ជាកម្មសិទ្ធិរបស់រដ្ឋ ហើយបន្តដល់ទសវត្សឆ្នាំ១៩៨០។ នៅក្រោម ប្រព័ន្ធចែកចាយដីដែលគេហៅថា ក្រុមសាមគ្គី គឺថាកសិករត្រូវបានគេបែងចែកជាក្រុម ដើម្បីចែក រំលែកដីធ្លី កម្លាំងពលកម្ម និងសត្វពាហនៈ ហើយដីដែលត្រូវបានបែងចែកដល់ក្រុមទាំងនោះ ដោយមិនគិតពីកម្មសិទ្ធិប្រកាន់កាប់មុនឆ្នាំ១៩៧៩ ទេ (Amakawa, 2001a, 2001b) ។

៣.២ ក្រមខ័ណ្ឌច្បាប់ស្តីពីដីធ្លី

រដ្ឋធម្មនុញ្ញនៃប្រទេសកម្ពុជាបានចែងថាជនណាក៏ដោយ ទោះជាបុគ្គលក្តី ជាសមូហភាពក្តី មាន សិទ្ធិទទួលបានកម្មសិទ្ធិ ដរាបណាមិនមានទំនាស់ផលប្រយោជន៍សាធារណៈ។ នីតិបុគ្គលខ្មែរ និងពលរដ្ឋដែលមានសញ្ជាតិខ្មែរទាំងអស់ ទើបមានសិទ្ធិជាម្ចាស់កម្មសិទ្ធិលើដីធ្លី។ ជន បរទេសមិនត្រូវបានអនុញ្ញាតជាម្ចាស់កម្មសិទ្ធិលើដីធ្លីនៅកម្ពុជាឡើយ ប៉ុន្តែអាចជាម្ចាស់នៃលំនៅ ដ្ឋានមួយចំនួនក្នុងអគារសហកម្មសិទ្ធិមួយ ដែលនៅពីលើជាន់ផ្ទាល់ដី ហើយអគារនេះមិនត្រូវ សាងសង់លើដីដែលមានចម្ងាយ ៣០គីឡូម៉ែត្រ ពីព្រំដែនឡើយ។ ជនបរទេសអាចកាន់កាប់បាន

រហូតដល់ទៅ 49% នៃផលចំណេញក្នុងការសាងសង់កម្មកម្ពុជា(RGC, 1993; RGC, 2010; RGC Land Law, 2001a)។

ក្នុងឆ្នាំ1989 រដ្ឋាភិបាលថ្មីមួយបានចាប់ផ្តើមសេដ្ឋកិច្ចទីផ្សារ ដែលស្ថិតក្រោមរដ្ឋធម្មនុញ្ញថ្មី និងកម្មវិធីកំណែទម្រង់ដីធ្លី។ នៅឆ្នាំ1989 សេចក្តីណែនាំស្តីពីការអនុវត្តគោលនយោបាយគ្រប់គ្រង និងប្រើប្រាស់ដីធ្លី ត្រូវបានអនុម័ត ហើយកម្មសិទ្ធិលើដីលំនៅដ្ឋានត្រូវបានគេទទួលស្គាល់។ សេចក្តីណែនាំនេះក៏បានទទួលស្គាល់កម្មសិទ្ធិលើដីដែលបានដាំដុះផងដែរ។ ច្បាប់ភូមិបាលឆ្នាំ1992 បានឈានមួយជំហានទៅមុខទៀត ដោយទទួលស្គាល់កម្មសិទ្ធិលើដីលំនៅដ្ឋាន។ នៅខែសីហា ឆ្នាំ2001 រដ្ឋសភាបានអនុម័តច្បាប់ភូមិបាលឆ្នាំ2001 ។

ច្បាប់ភូមិបាលឆ្នាំ2001 កំណត់អំពីរបបកម្មសិទ្ធិលើអចលនវត្ថុ និងបង្កើតក្របខ័ណ្ឌសម្រាប់ផ្តល់កម្មសិទ្ធិដីធ្លី។ ច្បាប់ នេះទទួលស្គាល់ដីប្រាំប្រភេទសំខាន់ៗ៖ i) ដីឯកជន; (ii) ដីសាធារណៈរបស់រដ្ឋ (ដែលបម្រើផលប្រយោជន៍សាធារណៈ); (iii) ដីឯកជនរបស់រដ្ឋ; (iv) ដីសមូហភាព; និង (v) ដីរបស់សហគមន៍ជនជាតិដើមភាគតិច(មាត្រា 4-28, ច្បាប់ភូមិបាលឆ្នាំ2001)។ នៅក្រោមច្បាប់ភូមិបាលឆ្នាំ2001 បុគ្គលទាំងឡាយដែលបានអាស្រ័យផលនៃភោគៈ ដោយសន្តិវិធី និងមិនមានការជំទាស់ - លើកលែងតែដីសាធារណៈរបស់រដ្ឋ-ចាប់ពី ៥(ប្រាំ)ឆ្នាំយ៉ាងតិច គិតមកដល់កាលបរិច្ឆេទនៃការប្រកាសឱ្យប្រើច្បាប់នេះលើអចលនវត្ថុ ដែលមានលក្ខណៈត្រឹមត្រូវតាមច្បាប់ក្នុងការកាន់កាប់ជាឯកជនមានសិទ្ធិស្នើសុំប័ណ្ណកម្មសិទ្ធិស្ថាពរ(មាត្រា 30 ច្បាប់ភូមិបាល 2001)។ ច្បាប់ភូមិបាលឆ្នាំ2001បានពង្រីកកម្ម សិទ្ធិឯកជនលើដីធ្លីលំនៅដ្ឋាន និងកសិកម្ម និងបានបង្កើតប្រព័ន្ធសម្រាប់ការផ្តល់កម្មសិទ្ធិជាលក្ខណៈប្រព័ន្ធលើដីធ្លី និងបង្កើតប្រព័ន្ធដោះស្រាយជម្លោះដ៏ទូលំទូលាយមួយ។ ច្បាប់នេះក៏បានគ្រប់គ្រងលើសិទ្ធិជួលដែរ (RGC, 2001a) ។

ច្បាប់ភូមិបាលឆ្នាំ2001 បានទទួលស្គាល់សិទ្ធិរបស់សហគមន៍ជនជាតិដើមភាគតិចលើកម្មសិទ្ធិសមូហភាពលើដីរបស់ពួកគាត់ និងសិទ្ធិក្នុងការទាមទារ និងពង្រឹងផលប្រយោជន៍របស់ពួកគេប្រឆាំងនឹងភាគីទីបី។ ដីសហគមន៍ជនជាតិដើមភាគតិចមានរួមបញ្ចូលទាំងដីលំនៅដ្ឋាននិងកសិកម្ម និងរួមបញ្ចូលទាំងដីបម្រុងទុកសម្រាប់ការដាំដុះបែបវិលជុំ។ នៅក្រោមច្បាប់នេះសហគមន៍ជនជាតិដើមភាគតិចអាចនឹងបន្តការគ្រប់គ្រងដីសហគមន៍របស់ខ្លួនតាមប្រពៃណីរបស់ខ្លួន។

នៅឆ្នាំ2003 នេះរាជរដ្ឋាភិបាលបានបង្កើតអនុក្រឹត្យស្តីពីសម្បទានដីសង្គមកិច្ច (SLC) ស្របពេលនឹងដំណើរការអនុវត្តការបែងចែកដីធ្លីដែលដឹកនាំដោយធនាគារពិភពលោក សម្រាប់គម្រោងការអភិវឌ្ឍសេដ្ឋកិច្ច និងសង្គម(LASED)។ សម្បទានដីសង្គមកិច្ច គឺជាយន្តការមួយក្នុងការផ្តល់ដី

ឯកជនរបស់រដ្ឋទៅដល់ក្រុមគ្រួសារក្រីក្រគ្មានដីធ្លីសម្រាប់លំនៅដ្ឋាន និងកសិកម្ម (Thiel 2009; UNHCR 2007; GTZ 2009) ។

បើយោងតាមសមាគមអាដហុក ក្នុងឆ្នាំ2013 គូលេខនៃសម្បទានដីសង្គមកិច្ច ត្រូវបានបង្កើនរហូតដល់ទៅ 485 ដែលបានផ្តល់ជាដីសរុបចំនួន 626,823.26ហិកតា ក្នុងគោលបំណងធ្វើឱ្យប្រសើរឡើងនូវការអភិវឌ្ឍសេដ្ឋកិច្ច និងកាត់បន្ថយភាពក្រីក្រតាមរយៈការផ្ទេរទ្រព្យសម្បត្តិឯកជនរបស់រដ្ឋសម្រាប់គោលបំណងសង្គមផ្តល់ដល់ជនក្រីក្រដែលខ្វះដីធ្លីលំនៅដ្ឋានឬ/ និងដីកសិកម្មគ្រួសារ ។

ការប៉ាន់ប្រមាណរបស់អង្គការមិនមែនរដ្ឋាភិបាលក្នុងស្រុក គឺខ្ពស់ជាងការប៉ាន់ប្រមាណដែលបានចេញផ្សាយដោយក្រសួងកសិកម្ម រុក្ខាប្រមាញ់ និងនេសាទ។ អង្គការទិន្នន័យអំពីការអភិវឌ្ឍដែលជាគេហទំព័រ "ទិន្នន័យបើកចំហ" ដែលជួយប្រមូលប្រមូលការទទួលបានព័ត៌មានទាន់ហេតុការណ៍ពីប្រទេសកម្ពុជា បានរាយការណ៍ថា នៅក្នុងខែកញ្ញា ឆ្នាំ2012 មានដីសម្បទានសេដ្ឋកិច្ចចំនួន 337 សម្បទានរុករករ៉ែ 87 និងតំបន់សេដ្ឋកិច្ចពិសេសចំនួន 23 ។ នៅចុងខែធ្នូ ឆ្នាំ2012 រដ្ឋាភិបាលបានបម្រុងទុក ឬផ្តល់ទៅឱ្យក្រុមហ៊ុនឯកជនយ៉ាងហោចណាស់ 2,657,470 ហិកតា (អាដហុក 2013) ។ បើយោងតាមអង្គការសម្ព័ន្ធខ្មែរជំរឿន និងការពារសិទ្ធិមនុស្ស (លីកាដូ), ទំហំនៃតំបន់សម្បទានដីសេដ្ឋកិច្ចគឺមាន 2.119.082 ហិកតា សម្រាប់ដីសម្បទានចំនួន 272។ (<http://www.licadho-cambodia.org/topic/land>) ។

តារាងទី ៣: ទិន្នន័យមួយចំនួនស្តីពីសម្បទានដី

ប្រភព	ទិន្នន័យក្រសួងកសិកម្មរុក្ខាប្រមាញ់			ធនាគារពិភពលោក	អង្គការអាដហុក	អង្គការអាដហុក	អង្គការលីកាដូ	អង្គការលីកាដូ
	04/2010	02/2012	06/2012					
ខែ/ឆ្នាំ	04/2010	02/2012	06/2012	2004-2009	12/2011	12/2012	03/2012	03/2015
ទំហំដីសរុប	956,690 ហិកតា	1,190,000 ហិកតា	1,181,522 ហិកតា	958,000 ហិកតា	2,276,349 ហិកតា	2,657,470 ហិកតា	2,036,170 ហិកតា	2,119,082 ហិកតា
ចំនួនក្រុមហ៊ុន	85	118	117	61	225	?	227	272

ក្រោយមកទៀត នៅក្នុងឆ្នាំ2005 អនុក្រឹត្យលេខ 146 ស្តីពីសម្បទានដីសេដ្ឋកិច្ចបានបង្កើតក្របខណ្ឌច្បាប់ និងបទប្បញ្ញត្តិសម្រាប់ផ្តល់ និងគ្រប់គ្រងសម្បទានដីទ្រង់ទ្រាយធំ ការអភិវឌ្ឍដែលផ្តោតទៅរកទីផ្សារ រួមបញ្ចូលទាំងតម្រូវការ ដើម្បីធ្វើការពិគ្រោះយោបល់ជាសាធារណៈ ព្រមទាំងការវាយតម្លៃផលប៉ះពាល់សង្គម និងបរិស្ថាន (Grimditch et al, 2009; RGC, 2005b)។

នៅឆ្នាំដដែលនេះដែរ អនុក្រឹត្យលេខ 118 ស្តីពីការគ្រប់គ្រងដីរដ្ឋត្រូវបានបង្កើតឡើងសំដៅការរឹតបន្តឹងសម្បទាន ដីសេដ្ឋកិច្ចមកត្រឹមដឹងកងនរបស់រដ្ឋ។ ប្រសិនបើដីនោះត្រូវបានចាត់ថ្នាក់ជាដីសាធារណៈរបស់រដ្ឋ, រដ្ឋត្រូវតែចាត់ថ្នាក់ឡើងវិញ ថាជាដីកងនរបស់រដ្ឋមុនពេលផ្តល់ដីសម្បទានណាមួយ។ អនុក្រឹត្យលេខ 118 បង្កើតអាជ្ញាធរ និងស្ថាប័នជាក់លាក់ ដែលទទួលខុសត្រូវចំពោះការកំណត់អត្តសញ្ញាណ ការធ្វើចំណាត់ថ្នាក់ ការបម្លែង និងការចុះបញ្ជីដីរដ្ឋ ផ្តល់នូវមូលដ្ឋានសម្រាប់ការសហប្រតិបត្តិការអន្តរក្រសួងស្តីពី ការកំណត់ការប្រើប្រាស់ និងគ្រប់គ្រងដីរបស់រដ្ឋ និងរួមបញ្ចូលទាំងនីតិវិធីមួយចំនួនសម្រាប់សុំការអត្តាធិប្បាយពីសាធារណជន (RGC, 2001a; RGC, 2005a)។

នៅខែឧសភាឆ្នាំ 2012 សម្តេចនាយករដ្ឋមន្ត្រី ហ៊ុន សែន បានចេញសារាចរលេខ 009 (ប្រទបញ្ជា 09 បប) ស្តីពី "វិធានការដើម្បីពង្រឹង និងបង្កើនប្រសិទ្ធភាពនៃការគ្រប់គ្រងសម្បទានដីសេដ្ឋកិច្ច (ELCs)" ដែលបានប្រកាសពីការផ្អាកបណ្តោះអាសន្នលើការផ្តល់ដីសម្បទានសេដ្ឋកិច្ចថ្មីៗ ពិនិត្យឡើងវិញនូវសម្បទានដីសេដ្ឋកិច្ចដែលមានស្រាប់និងការអនុវត្តគោលនយោបាយមួយដែលគេហៅថា "ស្បែកខ្លា" ក្នុងគោលបំណងអនុញ្ញាតឱ្យសហគមន៍រស់នៅបានក្នុងរង្វង់ដីសម្បទានទាំងនោះ។ នៅក្នុងក្របខណ្ឌនៃការអនុវត្តបទបញ្ជា 001 មានយុទ្ធនាការចុះបញ្ជីដីថ្មីថ្មីមួយ (គោលនយោបាយចាស់សកម្មភាពថ្មី) ត្រូវបានអនុវត្តដោយយុវជនស្ម័គ្រចិត្ត ដើម្បីបង្កើនល្បឿនដំណើរការនៃការចុះបញ្ជីដី ដែលត្រូវបានធ្វើកាលពីពេលមុនតាមរយៈប្រព័ន្ធចុះបញ្ជីជាលក្ខណៈដាច់ដោយដុំ ឬជាលក្ខណៈប្រព័ន្ធ។ យុទ្ធនាការនេះត្រូវបានរៀបចំ និងផ្តល់ហិរញ្ញប្បទានទាំងស្រុង ដោយសម្តេចនាយករដ្ឋមន្ត្រី ហ៊ុន សែន ដោយគ្មានម្ចាស់ជំនួយពីខាងក្រៅចូលរួមនៅក្នុងការអនុវត្តឡើយ (ADHOC, 2014)។

បន្ទាប់ពីមានការចេញបទបញ្ជា 001 ចំនួនសម្បទានដីសេដ្ឋកិច្ចថ្មីបានធ្លាក់ចុះយ៉ាងខ្លាំង។ បើយោងទៅតាមរាជកិច្ច មានដីសម្បទានសេដ្ឋកិច្ចថ្មីតែ 15 ប៉ុណ្ណោះ ត្រូវបានផ្តល់ពីខែឧសភាដល់ខែធ្នូឆ្នាំ 2012 និងមិនមានចាប់តាំងពីខែធ្នូ។ បើតាមព័ត៌មានរបស់អាដហុកឆ្នាំ 2012 បានបង្ហាញថាយ៉ាងហោចណាស់សម្បទានដីសេដ្ឋកិច្ចចំនួន 33 ត្រូវបានផ្តល់ បន្ទាប់ពីការប្រកាសសារាចរលេខ 001 ហើយតួលេខឡើងកាន់តែខ្ពស់ជាងមុន នេះបើយោងតាមប្រភពផ្សេងទៀតដូចជាអង្គការទិន្នន័យអំពីការអភិវឌ្ឍន៍ (ODC) ដែលបានចេញផ្សាយទិន្នន័យដែលទាក់ទងទៅនឹងដីសម្បទានសេដ្ឋកិច្ចដែលទើបតែផ្តល់ចំនួន 38 ក្នុងនោះមានពីរដែលបានផ្តល់នៅឆ្នាំ 2013។ ប្រព័ន្ធផ្សព្វផ្សាយបានរាយការណ៍ផងដែរ ស្តីពីសម្បទាន "មិនផ្លូវការ" កន្លងមកថ្មីៗនេះ នៅក្នុងដែនជម្រកសត្វព្រៃលំដាប់ខេត្តរតនគិរី (ADHOC, 2014)។

៣.៣ បញ្ហាវិវាទដីធ្លី

មជ្ឈមណ្ឌលសំរាប់ការសិក្សាស្រាវជ្រាវជាន់ខ្ពស់ បានចាត់ចំណាត់ថ្នាក់ប្រភេទសំខាន់បីនៃ ជម្លោះដីធ្លីនៅក្នុងប្រទេសកម្ពុជា ដោយប្រើចំណាត់ថ្នាក់វិវាទដីធ្លីរបស់លោក Ashley ផ្អែកទៅលើ បទពិសោធន៍របស់គាត់ក្នុងបញ្ហា ដីធ្លី ក្នុងនាមលោកជាទីប្រឹក្សារបស់គណៈកម្មការសិទ្ធិមនុស្ស របស់រដ្ឋសភានៅពាក់កណ្តាលទសវត្សរ៍ឆ្នាំ១៩៩០ (Ashley, 1999)។ លោកAshley បានពិពណ៌នា អំពីជម្លោះដីធ្លីប្រាំមួយប្រភេទដែលយកមកផ្តុំឱ្យទៅជាបីប្រភេទធំៗ៖

១. វិវាទរវាងរដ្ឋ និងពលរដ្ឋធម្មតា: វិវាទប្រភេទនេះត្រូវបានពិពណ៌នាថា មានពីរប្រភេទ តូចៗទៀត។ ទី១ មាន "វិវាទដែលអ្នកភូមិកាន់កាប់ដីដែលជាគោលការណ៍គឺជាដីរបស់រដ្ឋ-ដែល រួមទាំងព្រៃ...ដីសម្បទាន ឬដីដែលត្រូវបានប្រើប្រាស់ ឬលែទុកសម្រាប់ប្រើប្រាស់ជាសាធារណៈ ដូចជា ផ្លូវថ្នល់ ឬសាលារៀនជាដើម។ ការបណ្តេញប្រជាជនចេញពីដីប្រភេទនេះត្រូវបានគេ ពិពណ៌នាថាកើតមានឡើង បើសូម្បីអ្នកភូមិបានទទួលដីនោះដោយ សុចរិត និង/ឬបាននឹងកំពុង ប្រើប្រាស់ដីនោះអស់រយៈពេលជាច្រើនឆ្នាំក៏ដោយ។ ទី២ ករណីដែលរដ្ឋដកហូតយកដីសម្រាប់ ការប្រើប្រាស់ជាសាធារណៈ។ ក្នុងករណីនេះ វិវាទកើតឡើងដោយសារអ្នកកំពុងកាន់កាប់ដី នោះ បដិសេធមិនព្រមលះបង់ដីរបស់គេទៅឱ្យរដ្ឋ ឬដោយសារតែពួកគេមានការមិនពេញចិត្តនឹង សំណងដែល រដ្ឋបានផ្តល់ឱ្យ។

២. វិវាទរវាងប្រជាពលរដ្ឋ និងអ្នកតំណាងរបស់រដ្ឋ ដែលធ្វើសំរាប់ផលប្រយោជន៍ផ្ទាល់ខ្លួន ជាអន្តរ ការឱ្យវិស័យឯកជន: លោក Ashley បានកត់សម្គាល់ថា ពាក្យបណ្តឹងជាច្រើនដាក់ទៅ សភាជាតិពាក់ព័ន្ធនឹងបុគ្គលដែលជាយោធា ឬកងប្រដាប់អាវុធផ្សេងៗទៀត របស់រដ្ឋាភិបាល ដែលបានដកហូតដីដោយបង្ខំសម្រាប់ផលប្រយោជន៍ផ្ទាល់ខ្លួន។ ក្នុងករណីបែបនោះ ភាពខុស គ្នារវាងផ្នែកឯកជន និងរដ្ឋមិនមានភាពច្បាស់លាស់ទេ ដោយសារមន្ត្រីរបស់រដ្ឋាភិបាលបានចូល រួមដោយផ្ទាល់នៅក្នុងសកម្មភាពរបស់វិស័យឯកជន ឬដើរតួក្នុងរូបភាពសហការយ៉ាងជិតស្និទ្ធ ជាមួយវិនិយោគិន (CAS/WB, 2006)។ ប្រភេទវិវាទទាំងពីរខាងដើមនេះ ហាក់មានភាពត្រួតស៊ី គ្នាច្រើនព្រោះថាវិវាទដែលបានពណ៌នាក្នុងប្រភេទទី១ នឹងកើតឡើងដោយសារផលប្រយោជន៍ ផ្នែកហិរញ្ញវត្ថុបានទៅដល់មន្ត្រីរដ្ឋាភិបាលតាមរយៈដំណើរការដែលពាក់ព័ន្ធ។ នៅក្នុងប្រភេទទី១ និងទី២ លោក Ashley បានពិពណ៌នាអំពីករណីជាច្រើន រួមមានទាំងករណីដែលបណ្តឹងស្រប

ច្បាប់របស់អ្នកភូមិមានភាពច្បាស់លាស់ជាងបណ្តឹងដទៃទៀត រហូតដល់ករណី ដែលច្របូក
ច្របល់ដោយសារសង្គ្រាមនិងភាពក្រីក្រ។

៣. វិវាទពាក់ព័ន្ធនឹងភាគីឯកជន: លោក Ashley ពណ៌នាអំពីវិវាទធំៗពីរ ដែលពាក់ព័ន្ធ
នឹងភាគីឯកជន។ ប្រភេទទី១ គឺទាក់ទិនទៅនឹងការប៉ុនប៉ងទាមទារយកវិញនូវទ្រព្យសម្បត្តិ ដែល
ធ្លាប់មានពីមុនសម័យរបបខ្មែរក្រហម ជាក់ស្តែងណាស់ វិវាទទាំងនេះគឺមានលក្ខណៈទូទៅនៅ
ដើមទសវត្សរ៍ឆ្នាំ១៩៩០ ប៉ុន្តែមានភាពស្ងប់ស្ងៀមរួចហើយនៅក្នុងពេលវេលារបស់លោក។ វិវាទ
ប្រភេទទីពីរ អាចហៅបានថាជា "វិវាទតូចតាចផ្សេងទៀត" ដែលក្នុងប្រភេទនេះមានវិវាទតូចៗ ជា
ច្រើនអំពីបញ្ហាព្រំដី កេរ្តិ៍មរតក, និងការកាន់កាប់ដីជាដើម។

នៅក្នុងឆ្នាំ២០១៣ សមាគមអាដហុកបានដោះស្រាយករណីទំនាស់ដីធ្លីសរុបចំនួន ១៣៥ ដែល
ប៉ះពាល់លើដីសរុបចំនួន៣៦៨៦៥ហិកតា និង ៦៤៨៨គ្រួសារ។ វិវាទទាំងនេះប្រមូលផ្តុំនៅក្នុង
ភាគខាងជើង និងភាគឦសាននៃប្រទេសរួមមាន ខេត្តរតនគិរី ព្រះវិហារ និងខេត្តសៀមរាប
ដែលរងផលប៉ះពាល់ច្រើនបំផុត។ ក្នុងចំណោម ១៣៥ករណីមាន ៩៧ករណីជាករណីរំលោភ
យកដីធ្លី និង២៩ករណីទាក់ទងទៅនឹងសម្បទានដីសេដ្ឋកិច្ច ២ករណីទាក់ទងនឹងសម្បទានដីស
ង្គមកិច្ច ៦ករណីទាក់ទងទៅនឹងការបណ្តេញចេញដោយបង្ខំ និងមានមួយករណីដែលទាក់ទង
ទៅនឹងការនេសាទ។ សមាគមអាដហុកបានកត់សំគាល់ឃើញមានការកើនឡើង ៤៨ភាគរយ បើ
ធៀបទៅនឹងជម្លោះដីធ្លីនៅឆ្នាំ២០១២ (នៅពេលដែលអាដហុកបានដោះស្រាយ ៧០ ករណី
ជម្លោះដីធ្លី ដែលប៉ះពាល់លើផ្ទៃដីចំនួនសរុប ១០១៤០៨ហិកតា និង១០៦៨៩គ្រួសារ)។ នៅក្នុងបី
ខែដំបូងនៃឆ្នាំ ២០១៤ នេះសមាគមអាដហុកបានកត់ត្រាជម្លោះដីធ្លីថ្មីចំនួន ៣៧ ដែលប៉ះពាល់
ដល់ ២៦១៧គ្រួសារស្មើនឹងយ៉ាងហោចណាស់ 6.470នាក់ លើទំហំដីសរុបចំនួន ៥,៤៥១.៥១៦
ហិកតា (ADHOC, 2014)។

យោងតាមការស្រាវជ្រាវរបស់មជ្ឈមណ្ឌលព័ត៌មានរបស់ NGOF ករណីវិវាទដីថ្មីចំនួន ២៨ ត្រូវ
បានកត់ត្រានៅដើមឆ្នាំ២០១៣។ ចំនួននេះមានកម្រិតទាបបើប្រៀបធៀបទៅនឹងករណីដែលមាន
ក្នុងអំឡុងពេលឆ្នាំ២០១០មាន៣៩ករណីឆ្នាំ២០១១ មាន៣៩ករណីនិងឆ្នាំ២០១២មាន៤៦ករណី។
ចំនួនសរុបនៃជម្លោះដីធ្លីនៅឆ្នាំ២០១៣ មាន ៤០៥ ករណី ដោយរាប់ទាំងករណីសេសសល់ក្នុង
អំឡុងពេលប៉ុន្មានឆ្នាំមុននេះ។ ក្នុងនោះមាន ៨១ករណីត្រូវបានដោះស្រាយនៅក្នុងឆ្នាំ២០១៣

និង១៣ ករណីទំនាស់ដីធ្លីត្រូវបានគេបោះបង់ចោល។ ជាលទ្ធផលក្នុងចំណោម ៤០៥ ករណីនៃ
ជម្លោះដីសរុបនេះបានកត់ត្រាមាន ៧៧ភាគរយ ស្មើនឹង ៣១១ករណីមិនត្រូវបានគេដោះស្រាយ
យ៉ាងពេញលេញនៅឡើយទេ (NGO Forum 2014) ។

៣.៤ យន្តការដោះស្រាយវិវាទដីធ្លី

កាលពីខែកក្កដា ឆ្នាំ2009 រាជរដ្ឋាភិបាលកម្ពុជាបានចេញ "សេចក្តីប្រកាសរបស់រាជរដ្ឋាភិបាលស្តី
ពីគោលនយោបាយដីធ្លី"។ ចក្ខុវិស័យនៃគោលនយោបាយដីធ្លីនៅក្នុងប្រទេសកម្ពុជាគឺ "ដើម្បី
គ្រប់គ្រង ប្រើប្រាស់និងបែងចែកដីប្រកបដោយសមធម៌ មានតម្លាភាព មានប្រសិទ្ធិភាព និង
ប្រកបដោយនិរន្តរភាព នៅក្នុងគោលបំណងរួមចំណែកក្នុងការសម្រេចបានគោលដៅនៃការកាត់
បន្ថយភាពក្រីក្រថ្នាក់ជាតិ ក្នុងការធានាសន្តិសុខស្បៀង ធនធានធម្មជាតិ និងការពារបរិស្ថាន
ការពារជាតិ និងអភិវឌ្ឍន៍សេដ្ឋកិច្ចនិងសង្គមក្នុងបរិបទសេដ្ឋកិច្ចទីផ្សារ»។

ក្រុមប្រឹក្សាសម្រាប់គោលនយោបាយដីធ្លី មានភារកិច្ចលើកកម្ពស់ និងត្រួតពិនិត្យការអនុវត្ត
គោលនយោបាយដីធ្លីដោយអនុលោមតាមទិសដៅនៃឧត្តមក្រុមប្រឹក្សា កំណែទម្រង់របស់រដ្ឋក៏
ដូចជា ការសម្របសម្រួលក្នុងចំណោមអនុគណៈកម្មការទាំងបី (រដ្ឋបាលដីធ្លី, ការគ្រប់គ្រងដីធ្លី
និងការចែកចាយដី) ដើម្បីពង្រឹងការអនុវត្តច្បាប់ដីធ្លី និងច្បាប់ផ្សេងទៀតដែលទាក់ទងទៅនឹង
បរិស្ថានព្រៃឈើ ផលជល ធនធានទឹក ក្រុមរដ្ឋប្បវេណី វិមជ្ឈការ និងសហវិមជ្ឈការ(RGC, 2009)។

យុទ្ធសាស្ត្រចតុកោណដំណាក់កាលទី 3 របស់រាជរដ្ឋាភិបាលនៃប្រទេសកម្ពុជាបានសង្កត់ធ្ងន់លើ
ការប្តេជ្ញាចិត្តរបស់រដ្ឋាភិបាលក្នុងការបន្តកម្មវិធីកំណែទម្រង់ដីធ្លី ក្នុងគោលបំណងពង្រឹងប្រព័ន្ធនៃ
ការគ្រប់គ្រងដីធ្លី ការចែកចែក និងការប្រើប្រាស់ដី, ការធានាបាននូវសុវត្ថិភាពក្នុងការផ្តល់កម្ម
សិទ្ធិ ការលុបបំបាត់ការទន្ទ្រានយកដីដោយខុសច្បាប់និងអនាធិបតេយ្យ និងការទប់ស្កាត់ការប្រើ
ប្រាស់មិនត្រឹមត្រូវនៃការកាន់កាប់ ការកាន់កាប់ដីសម្បទានសម្រាប់គោលបំណងទុកលក់ដូរ
ដើម្បីផលចំណេញ ឬគ្មានគោលបំណងផលិតភាពណាមួយច្បាស់លាស់។ យុទ្ធសាស្ត្រនេះក៏
ផ្តល់នូវសកម្មភាពធានាសម្រាប់ការសម្រេចបាននូវគោលបំណងដែលបានរៀបរាប់ខាងលើនេះ។

**« យុទ្ធសាស្ត្រចតុកោណ » ដើម្បីកំណើន ការងារ សមធម៌ និងប្រសិទ្ធភាព
នៃកម្មវិធីរដ្ឋាភិបាលទី ៣ របស់រាជរដ្ឋាភិបាលនីតិកាលទី៥ នៃរដ្ឋសភា**

មុំទី៣. ការកែទម្រង់ដីធ្លី ការបោសសម្អាត មិន និងសំណល់ជាតិផ្ទះពីសង្គ្រាម

៦២- គោលដៅជាយុទ្ធសាស្ត្ររបស់រាជរដ្ឋាភិបាលនីតិកាលទី៥ គឺការបន្តធ្វើកំណែទម្រង់ដីធ្លី ដើម្បីពង្រឹងប្រព័ន្ធគ្រប់គ្រង, បែងចែក និងប្រើប្រាស់ដីធ្លី, ធានាសុវត្ថិភាពនៃកម្មសិទ្ធិដី, លុបបំបាត់ភាពអនាធិបតេយ្យ ក្នុងការកាន់កាប់ដីដោយខុសច្បាប់ និងទប់ស្កាត់ ការប្រមូលដីទុកដោយមិនបានប្រើប្រាស់ និងមិនផលិតព្រមទាំងបន្តបោសសម្អាតមិននិងសំណល់ជាតិផ្ទះពីសង្គ្រាម ដែលត្រូវបានកំណត់ជាគោលដៅទី៩ នៃគោលដៅអភិវឌ្ឍន៍សហស្សវត្សរ៍កម្ពុជា។

៦៣-ក្នុងនីតិកាលកន្លងទៅរាជរដ្ឋាភិបាលសម្រេចបានសមិទ្ធផលធំៗ ជាច្រើនគួរឲ្យកត់សម្គាល់មានជាអាទិ៍៖ ការអនុម័តច្បាប់ស្តីពី អស្សាមិករណ៍ និងលិខិតបទដ្ឋានគតិយុត្តសំខាន់ៗពាក់ព័ន្ធនឹងវិស័យនគរូបនីយកម្មសំណង់ និងវិស័យដីធ្លី, ការផ្តល់ប័ណ្ណកម្មសិទ្ធិដីធ្លីចំនួនជាង ៣លានប័ណ្ណ តាមរយៈការចុះបញ្ជីនៅក្នុងក្របខណ្ឌផែនការទូទៅ និងការអនុវត្ត «គោលនយោបាយចាស់សកម្មភាពថ្មីលើវិស័យដីធ្លី» ការបែងចែកដីក្រោមរូបភាពសម្បទានដីសង្គមកិច្ច និងការធ្វើប្រទានកម្ម ដែលមានចំនួនសរុបជាង ៥៣ពាន់គ្រួសារ, ការចុះបញ្ជីដីរដ្ឋទំហំធំៗ, ការចុះបញ្ជីសិទ្ធិសម្បទានដីសេដ្ឋកិច្ច, ការចុះបញ្ជីសិទ្ធិជួលរយៈពេលវែង និងការចុះបញ្ជីដីសហគមន៍ជនជាតិដើមភាគតិច។ ម្យ៉ាងវិញទៀត រាជរដ្ឋាភិបាលបានយកចិត្តទុកដាក់ដោះស្រាយវិវាទដីធ្លីក្រៅប្រព័ន្ធតុលាការ និងកាត់បន្ថយវិវាទដីធ្លីតាមរយៈយន្តការដែលមានស្រាប់ និងក្នុងក្របខណ្ឌ «គោលនយោបាយចាស់សកម្មភាពថ្មីលើវិស័យដីធ្លី»។ ដោយឡែកលទ្ធផលក្នុងការបោសសម្អាតមិន និងសំណល់ជាតិផ្ទះពីសង្គ្រាម ដើម្បីគោលដៅនៃការបង្កើនផ្ទៃដីសម្រាប់ការអភិវឌ្ឍត្រូវបានរំលេចតាមរយៈការកើនឡើងគួរឲ្យកត់សម្គាល់នៃទំហំផ្ទៃដី ដែលត្រូវបានបោសសម្អាតរួចពីមិន និងសំណល់ជាតិផ្ទះពីសង្គ្រាមសម្រាប់គម្រោងវិនិយោគសាធារណៈលើវិស័យហេដ្ឋារចនាសម្ព័ន្ធរូបវន្ត និងគម្រោងវិនិយោគពាក់ព័ន្ធផ្សេងទៀត។

៦៤- ទន្ទឹមនឹងការសម្រេចបានសមិទ្ធផល ដូចខាងលើកម្ពុជានៅមានភាពចាំបាច់ក្នុងការបន្តដោះស្រាយបញ្ហាប្រឈមមួយចំនួនជាអាទិ៍ភាព មិនទាន់ស៊ីសង្វាក់គ្នាលើការធ្វើបច្ចុប្បន្នកម្មប្រព័ន្ធព័ត៌មានដីធ្លី, ការសម្របសម្រួលខាងស្ថាប័ន, ការដោះស្រាយវិវាទដីធ្លី, សេចក្តីត្រូវការក្នុងការបង្កើនមធ្យោបាយ និងធនធានមនុស្សសម្រាប់ការវាស់វែងដីព្រមទាំងសេចក្តីត្រូវការក្នុងការបន្តបោសសម្អាតមិន និងសំណល់ជាតិផ្ទះពីសង្គ្រាម។

៦៥- លើមូលដ្ឋាននេះ រាជរដ្ឋាភិបាលនីតិកាលទី៥ និងបន្តអនុវត្តកាន់តែសកម្ម និងស៊ីជម្រៅ ថែមទៀតនូវការកែទម្រង់ដីធ្លី ដោយផ្ដោតលើការពង្រឹងការគ្រប់គ្រង, ការរៀបចំ, ការប្រើប្រាស់ និងការបែងចែកដីធ្លី ដើម្បីរួមចំណែកធ្វើឲ្យសម្រេចគោលដៅជាតិ ក្នុងការកាត់បន្ថយភាពក្រីក្រ, ការធានាសន្តិសុខស្បៀង, ការការពារបរិស្ថាន និងធនធានធម្មជាតិ និងការអភិវឌ្ឍសង្គមសេដ្ឋកិច្ចក្នុងបរិការណ៍នៃសេដ្ឋកិច្ចទីផ្សារ។

៦៦-ដើម្បីសម្រេចគោលដៅនេះ រាជ រដ្ឋាភិបាលនឹងផ្ដោតអាទិភាពទៅលើ៖

ទី១- ការជំរុញរៀបចំគោលនយោបាយដី ធ្លីទូលំទូលាយ «សៀវភៅសដីធ្លី»។

ទី២- ការជំរុញរៀបចំច្បាប់ស្តីពីការរៀបចំដែនដី និងនគរបរិយាកម្ម និងច្បាប់ស្តីពីដីកសិកម្ម។

ទី៣-ការបន្តជំរុញល្បឿននៃការចុះបញ្ជី និងការផ្តល់ប័ណ្ណកម្មសិទ្ធិដីធ្លី ទាំងដីរដ្ឋ ដីឯកជន និងដីសហគមន៍ជនជាតិដើមភាគតិច តាមរយៈការចុះបញ្ជីនៅក្នុងក្របខណ្ឌផែនការទូទៅ និងការបន្តអនុវត្ត «គោលនយោបាយចាស់សកម្មភាពថ្មីលើវិស័យដីធ្លី» ដោយផ្តល់អាទិភាពលើតំបន់ដែលគ្មានវិវាទ ដើម្បីធានា សុវត្ថិភាព និងទំនុកចិត្តក្នុងការកាន់កាប់ដីធ្លី។

ទី៤-ការបន្តជំរុញកសាងទិន្នន័យអំពីការគ្រប់គ្រង និងប្រើប្រាស់ដីធ្លី ដើម្បីជាមូលដ្ឋានច្បាស់លាស់ក្នុងការរៀបចំផែនការប្រើប្រាស់ និងបែងចែកដីធ្លីឲ្យបានត្រឹមត្រូវជាអាទិ៍ដីសម្រាប់កសិកម្ម, ឧស្សាហកម្ម, ទេសចរណ៍, ជនបទ, ទីក្រុង, លំនៅឋាន និងតំបន់អភិរក្ស សំដៅធ្វើវិចារណកម្មនៃការប្រើប្រាស់ដី, ចៀសវាងការប្រើប្រាស់ដី និងការបំប្លែង ការប្រើប្រាស់ដីមិនចំសក្តានុពល។ ការយកចិត្តទុកដាក់នឹងត្រូវផ្ដោតទៅលើការបន្តជំរុញកិច្ចស្រាវជ្រាវ និងការរៀបចំចំណាត់ថ្នាក់ដីទៅតាមប្រភេទមានសក្តានុពលអំណោយផលដល់ផលិតកម្មកសិកម្មតាមតំបន់ភូមិសាស្ត្រនីមួយៗ។

ទី៥-ការបន្តធានាការគ្រប់គ្រង, ការការពារ និងការប្រើប្រាស់ដីធ្លី និងធនធានធម្មជាតិប្រកបដោយតម្លាភាព និងប្រសិទ្ធភាព ដើម្បីរក្សាចីរភាពបរិស្ថាន និងការអភិវឌ្ឍសង្គម សេដ្ឋកិច្ច ព្រមទាំងការទប់ស្កាត់រាល់ការកាប់ទន្ធនដីព្រៃ និងការចាត់វិធានការតឹងរឹង ចំពោះបុគ្គលដែលរំលោភកាន់កាប់ដីគ្រប់ប្រភេទដោយខុសច្បាប់ និងប្រមូលដីទុកមិនផលិត រួមទាំងការបន្តដកហូតមកវិញនូវសម្បទានដីសេដ្ឋកិច្ចដែលក្រុមហ៊ុនមិនគោរពតាមកិច្ចសន្យា និងបទដ្ឋានគតិយុត្តជាធរមានទន្ទឹមនឹងការឈប់ផ្តល់ថែមទៀតនូវសម្បទានដីសេដ្ឋកិច្ច។

ទី៦-ការបន្តបែងចែកនិងប្រើប្រាស់ដីរដ្ឋ ជាពិសេសដីសម្បទានសេដ្ឋកិច្ចដែលត្រូវបានដកហូតមកវិញ និងផ្ទៃដីដែលត្រូវបានបោសសម្អាតរួចពីមីន និងសំណល់ជាតិផ្ទះពីសង្គ្រាម ដើម្បីបម្រើប្រយោជន៍នៃការអភិវឌ្ឍប្រកបដោយតម្លាភាព និងសមធម៌ ឆ្លើយតបទៅនឹងសេចក្តីត្រូវ

ការរបស់ប្រជាជនក្រីក្រ, យោធិនពិការ, គ្រួសារយោធាពលី និងមរណៈ និងអតីតកងកម្លាំង
ប្រដាប់អាវុធ ដែលគ្មាន ឬខ្វះដីពិតប្រាកដ តាមរយៈការអនុវត្តកម្មវិធីសម្បទានដីសង្គមកិច្ច
និងការធ្វើប្រទានកម្ម។

ទី៧- ការបន្តអនុវត្តគោលនយោបាយមិនយកពន្ធលើដីកសិកម្មជាលក្ខណៈគ្រួសារ និងការ
បន្តជួយប្រជាកសិករ ក្នុងការលើកកម្ពស់ផលិតភាពនៃការប្រើប្រាស់ដី តាមរយៈការសាងសង់
ប្រព័ន្ធគមនាគមន៍ផ្លូវថ្នល់, ធារាសាស្ត្រ និងហេដ្ឋារចនាសម្ព័ន្ធចាំបាច់ផ្សេងទៀត។

ទី៨- ការបន្តដោះស្រាយវិវាទដីធ្លីប្រកបដោយប្រសិទ្ធភាព, តម្លាភាព និងយុត្តិធម៌ ស្របតាម
ច្បាប់ និងបទប្បញ្ញត្តិជាធរមាន តាមរយៈយន្តការដោះស្រាយវិវាទដីធ្លីទាំងក្នុង និងក្រៅប្រព័ន្ធ
តុលាការ។

ទី៩- ការបន្តជំរុញអនុវត្ត « ផែនការយុទ្ធសាស្ត្រ ជាតិសកម្មភាពមិន២០១០-២០១៩» ជា
ពិសេសការបន្តបោសសម្អាតមីន និងសំណល់ជាតិផ្ទះពីសង្គ្រាម ដើម្បីបង្កើនផ្ទៃដីដាំដុះធានា
សុវត្ថិភាពក្នុងការអភិវឌ្ឍហេដ្ឋារចនាសម្ព័ន្ធ ព្រមទាំងកាត់បន្ថយបន្ថែមទៀតនូវអត្រាគ្រោះ
ថ្នាក់ដោយសារមីននិងសំណល់ជាតិផ្ទះពីសង្គ្រាម។

ចាប់តាំងពីឆ្នាំ១៩៨៥ រដ្ឋាភិបាលនៃប្រទេសកម្ពុជាបានប្រឹងប្រែងអនុវត្តវិស័យអាទិភាពចំនួនបី
សំខាន់សម្រាប់ការធ្វើកំណែទម្រង់ដីធ្លី: ការងាររដ្ឋបាលដីធ្លី, ការគ្រប់គ្រងដីធ្លី និងការបែងចែកដី
ធ្លី។ នៅខែមិថុនាឆ្នាំ២០០២ ក្រសួងរៀបចំដែនដី នគរូបនីយកម្ម និងសំណង់ (MLMUPC) បាន
បង្កើតគម្រោងរៀបចំដែនដីនិងរដ្ឋបាលដីធ្លី (LMAP) បច្ចុប្បន្នហៅថា កម្មវិធីអនុវិស័យរដ្ឋបាលដីធ្លី
(LASSP) ដោយមានគោលដៅនៃការធ្វើឱ្យប្រសើរឡើងនូវសុវត្ថិភាពកម្មសិទ្ធិដីធ្លី និង ជំរុញការ
អភិវឌ្ឍទីផ្សារដីធ្លីប្រកបដោយប្រសិទ្ធផល។ LMAP ចែកចេញជាប្រាំផ្នែក។ ក្នុងចំណោមនេះមាន
ផ្នែកទី៤ ដែលស្តីពី “ការពង្រឹងយន្តការសម្រាប់ដោះស្រាយវិវាទ” ត្រូវបានបង្កើតឡើងជាការ
ឆ្លើយតបដោយផ្ទាល់ទៅនឹងបញ្ហា នៃដំណោះស្រាយវិវាទដីធ្លីដែលបានពណ៌នាខាងដើម។
គោលបំណងដ៏សំខាន់របស់ផ្នែកនេះ គឺដើម្បីធានាថាវិវាទដីធ្លី “ត្រូវបានដោះស្រាយយ៉ាងឆាប់
រហ័ស និងមានការពេញចិត្តរបស់ភាគីពាក់ព័ន្ធ”។ ដើម្បីសម្រេចគោលបំណងនេះ ឯកសារនៃ
គម្រោង LMAP គ្រោងរៀបចំសកម្មភាពដែលផ្តោតសំខាន់លើការរៀបចំ និងការប្រព្រឹត្តទៅនៃ
គណៈកម្មការសុរិយោដី (Adler et al, 2006) ។

អង្គការ NGO Forum បានគូសបញ្ជាក់ពីយន្តការដោះស្រាយវិវាទដីធ្លីជាផ្លូវការចំនួនប្រាំមាននៅ ក្នុងប្រទេសកម្ពុជារួមមាន៖ ក្រុមប្រឹក្សាឃុំ/សង្កាត់ គណៈកម្មការសុរិយោដី គណៈកម្មការរដ្ឋបាល អាជ្ញាធរជាតិដោះស្រាយទំនាស់ដីធ្លី និងតុលាការ។ អាណត្តិរបស់ក្រុមប្រឹក្សាឃុំ/សង្កាត់ គឺដើម្បី ផ្សះផ្សាជូនគំនិតដែលផ្ទុយនៅក្នុងចំណោមប្រជាពលរដ្ឋនៅក្នុងឃុំ ប៉ុន្តែពុំមានអំណាចធ្វើសេចក្តី សម្រេចចិត្តណាមួយទេ។ (Art. 6, No 47 ANK.BK /May 31, 2002 អនុក្រឹត្យស្តីពីការរៀបចំ និង ការប្រព្រឹត្តទៅនៃគណៈកម្មការសុរិយោដី។ **គណៈកម្មការសុរិយោដី** មានបេសកកម្មដោះស្រាយ វិវាទលើដីដែលមិនបានចុះបញ្ជី។ គណៈកម្មការសុរិយោដីមាននៅកម្រិតថ្នាក់ស្រុក/ខណ្ឌ "គណៈ កម្មការសុរិយោដីស្រុក"(DKCC)", នៅកម្រិតខេត្ត/ក្រុង "គណៈកម្មការសុរិយោដីខេត្ត/ក្រុង "(PMCC)" និងនៅកម្រិតថ្នាក់ជាតិ "គណៈកម្មការសុរិយោដីថ្នាក់ជាតិ" (NCC) ។ **គណៈកម្មការ រដ្ឋបាល** មិនមែនជាយន្តការដោះស្រាយជម្លោះ អចិន្ត្រៃយ៍នោះទេ។

ការបង្កើតគណៈកម្មការរដ្ឋបាលនេះ គឺមានលក្ខណៈបណ្តោះអាសន្នតែប៉ុណ្ណោះក្នុងអំឡុងពេល ដំណើរការចុះបញ្ជីដីធ្លីមានលក្ខណៈជាប្រព័ន្ធ។ ចំនួននៃគណៈកម្មការរដ្ឋបាល នេះឆ្លើយតបគ្នា ទៅនឹងចំនួននៃឃុំដែលជាកន្លែងដែលចុះបញ្ជីដីធ្លីមានលក្ខណៈជាប្រព័ន្ធត្រូវបានអនុវត្ត។ **អាជ្ញាធរ ជាតិដោះស្រាយទំនាស់ដីធ្លី** (NALDR) មានយុត្តាធិការលើករណីទាំងឡាយដែល«ស្ថិតនៅក្រៅ យុត្តាធិការ» របស់គណៈកម្មការសុរិយោដី ឬតុលាការ។ **តុលាការ** មានអាណត្តិដោះស្រាយវិវាទ លើដីដែលមានប័ណ្ណកម្មសិទ្ធិ។ មានយុត្តាធិការបីកម្រិតនៃការដោះស្រាយតាមប្រព័ន្ធតុលាការ ពោលគឺសាលាដំបូង សាលាឧទ្ធរណ៍ និងតុលាការកំពូល (NGO Forum, 2014)។ វេទិកានៃអង្គ ការមិនមែនរដ្ឋាភិបាលស្តីពី កម្ពុជាបានកត់សម្គាល់ថា ជាក់ស្តែងពាក្យបណ្តឹងត្រូវបានដាក់ជូន ទៅអាជ្ញាធរជាច្រើន ដែលនៅក្នុងទ្រឹស្តីពុំមានដែនយុត្តាធិការក្នុងការដោះស្រាយវិវាទដីធ្លី។ ក្នុង ករណីជាច្រើនពាក្យបណ្តឹងត្រូវបានបញ្ជូនព្រមគ្នាទៅឱ្យអាជ្ញាធរខុសគ្នា។

យោងតាមរបាយការណ៍មួយពីខែកញ្ញា ឆ្នាំ2013 របស់អង្គការ GIZ កម្ពុជា គណៈកម្មការ សុរិយោដីបានទទួលបណ្តឹងជិត 5,000 ករណី និងបានដោះស្រាយបានច្រើនជាង 2.500ករណី។ ក្នុងចំណោមករណីទាំងនេះ មានជិត 400 ករណីជាប់ពាក់ព័ន្ធនឹងភាគីជម្លោះដែលជាញឹកញាប់ គឺ រវាងក្រុមអ្នកភូមិដែលប្រឆាំងនឹងអ្នកមានអំណាច។ ដោយសារវិវាទដីធ្លីមានការកើនឡើង ហើយ

ករណីដែលដំណោះស្រាយបានរាយការណ៍មានប្រហែល 50ភាគរយ ។ ដូចនេះកំណត់ត្រា
របស់គណៈកម្មការសុរិយោដីបង្ហាញពីការរីកចម្រើន (GIZ, 2013) ។

ការសិក្សាដែលធ្វើដោយធនាគារពិភពលោក មជ្ឈមណ្ឌលសំរាប់ការសិក្សាស្រាវជ្រាវជាន់ខ្ពស់
និងអង្គការ GTZ បានរកឃើញថា គណៈកម្មការសុរិយោដីមានកំណត់ត្រាល្អប្រសើរជាងមុនក្នុង
ការការដោះស្រាយជម្លោះដីតូចៗ តែក៏ខំពុះពារដើម្បីដោះស្រាយករណីស្មុគស្មាញ ជាពិសេស
ករណីដែលពាក់ព័ន្ធនឹងពហុភាគីវិវាទនឹងភាគីដែលមានខ្សែជាមន្ត្រីរដ្ឋាភិបាល ឬយោធា។ របាយ
ការណ៍ដដែលបញ្ជាក់ថា ខណៈពេលដែលករណីវិវាទអាចនឹងធ្លាក់ចុះទៅក្រោមយុត្តាធិការនៃ
គណៈកម្មការសុរិយោដី ភាគីទន់ខ្សោយមិនអាចដាក់ពាក្យប្តឹងដោយសារតែកង្វះការជឿជាក់នៅ
ក្នុងដំណើរការ និងលទ្ធផលដោះស្រាយ (CAS and WB, 2006)។ ការសិក្សាមួយទៀតរបស់
ធនាគារពិភពលោកបានរកឃើញថា មនុស្សដែលពាក់ព័ន្ធនៅក្នុងវិវាទដីធ្លីជៀសវាងពីការដាក់
ពាក្យបណ្តឹងដោយសារតែ «ស្ថាប័នយុត្តិធម៌ផ្លូវការនានាដូចជាគណៈកម្មការសុរិយោដីឬតុលាការ
នេះត្រូវបានគេយល់ថា មានតម្លៃថ្លៃចំណាយពេលវេលាច្រើន និងលំអៀងទៅខាងអ្នកមាន
"(CAS / WB 2006a) ។

មជ្ឈមណ្ឌលសិទ្ធិមនុស្សកម្ពុជាបានសន្និដ្ឋានថា ប្រជាជនកម្ពុជាដែលបានផ្លាស់ទីលំនៅ ឬមាន
ហានិភ័យក្នុងការផ្លាស់ទីលំនៅដោយសារការផ្តល់ដីសម្បទានសេដ្ឋកិច្ច និងការរឹបអូសដីធ្លីមិន
បានប្រើប្រាស់ និងទទួលបានផលប្រយោជន៍ពីយន្តការដោះស្រាយវិវាទទេ។ បរាជ័យក្នុងការការពារ
និងផ្តល់ឱ្យភាគីវិវាទទទួលបាននូវការដោះស្រាយតាមផ្លូវច្បាប់ ជាពិសេសសម្រាប់សហគមន៍
ក្រីក្រ និងចាញ់ប្រៀបគេគឺជាការរំលោភយ៉ាងច្បាស់នៃរដ្ឋធម្មនុញ្ញរបស់កម្ពុជា។ អវត្តមាននៃ
យន្តការសម្រាប់ដោះស្រាយជម្លោះដីធ្លី ដែលប្រកបដោយប្រសិទ្ធភាពឯករាជ្យ និងអាចពឹងពាក់
បានសហគមន៍ក្រីក្របំផុត និងដែលងាយរងគ្រោះបំផុតនឹងនៅតែប្រឈមហានិភ័យនឹងការលែង
មានកម្មសិទ្ធិលើដីរបស់ពួកគាត់ ហើយត្រូវគេប្តូរទីលំនៅចេញដោយនិទណ្ឌភាព (CCHR, 2014)។

ក្រុមប្រឹក្សាអភិវឌ្ឍន៍កម្ពុជា(CDC) គឺជាស្ថាប័នសម្រាប់ទំនាក់ទំនងរវាងរាជរដ្ឋាភិបាល និងបណ្តា
ប្រទេសម្ចាស់ជំនួយ អង្គការអន្តរជាតិ និងអង្គការមិនមែនរដ្ឋាភិបាល និងជាស្ថាប័នសម្រាប់ជួយ
សំរួលការទំនាក់ទំនងរវាងក្រសួង និងស្ថាប័នរដ្ឋាភិបាលផ្សេងទៀត នៅក្នុងការសម្របសម្រួល

នៃជំនួយអភិវឌ្ឍន៍។ ក្រុមប្រឹក្សាអភិវឌ្ឍន៍កម្ពុជាក៏ទទួលខុសត្រូវចំពោះគម្រោងវិនិយោគទាំងអស់
នៅក្នុងប្រទេសកម្ពុជារួមមានវិស័យកសិកម្ម និងកសិឧស្សាហកម្ម (GTZ, 2009) ។

៣.៥ ផលប៉ះពាល់

ទោះបីជារដ្ឋាភិបាលបានព្យាយាម ដើម្បីកសាងឡើងវិញ និងការកែលម្អការគ្រប់គ្រងដីធ្លីគិតចាប់
តាំងពីឆ្នាំ1989 ក៏ដោយ តែកម្មសិទ្ធិដីធ្លីនៅតែជាបញ្ហាចម្រុះចម្រាស់យ៉ាងខ្លាំងនៅក្នុងប្រទេស
កម្ពុជា។ នៅក្នុងពេលជាមួយគ្នានោះដែរ កំណើនសេដ្ឋកិច្ចយ៉ាងឆាប់រហ័សនាំឱ្យមានកំណើន
តម្រូវការដីធ្លី។ ចំណែកឯនៅក្នុងប្រទេសកម្ពុជាចំនួននៅតំបន់ជនបទប្រជាជនជាង80% ប្រកប
របរកសិកម្មដើម្បីចិញ្ចឹមជីវិត ដែលនាំឱ្យអសន្តិសុខក្នុងការកាន់កាប់ដីធ្លីនេះបានកើនឡើង។

លើសពីនេះទៅទៀត បើយោងតាមរាជរដ្ឋាភិបាលកម្ពុជារហូតមកដល់ខែកញ្ញាឆ្នាំ2013 កម្មវិធីចុះ
បញ្ជីដីធ្លីបានចេញប័ណ្ណកម្មសិទ្ធិដីធ្លីច្រើនជាងបីលាន (សុទ្ធរកថារបស់សម្តេចអគ្គសេនាបតីតេ
ជោ ហ៊ុន សែន នាយករដ្ឋមន្ត្រីនៃរាជាណាចក្រកម្ពុជាស្តីពី "យុទ្ធសាស្ត្រចតុកោណ" ដើម្បី
កំណើន ការងារ សមធម៌ និងប្រសិទ្ធភាពនៅកម្ពុជា ដំណាក់កាលទី៣ របស់រាជរដ្ឋាភិបាលនីតិ
កាលទី៥ នៃរដ្ឋសភា(25 កញ្ញា 2013), <http://bit.ly/HxsV9U>) ។ ទោះយ៉ាងណា មានក្បាលដីជា
ច្រើនត្រូវបានដកចេញ ពីកម្មវិធីចុះបញ្ជីដីធ្លីជាលក្ខណៈប្រព័ន្ធនៅក្រោមហេតុផល "មានភាពស្មុគ
ស្មាញពេក" ឬ "ស្ថានភាពមិនច្បាស់លាស់" (ឧទាហរណ៍ក្បាលដីជាប់នឹងដីរដ្ឋដែលមិនទាន់បាន
កំណត់ព្រំដែននៅឡើយ ឬមានច្រើននាក់ទាមទារកម្មសិទ្ធិលើដីនេះ)។ មិនមានបញ្ញត្តិក្នុងច្បាប់
ដែលចាត់ទុកទឹកដីមួយថា: "ស្មុគស្មាញពេក" ឬ "ស្ថានភាពមិនច្បាស់លាស់" នោះទេ។ ជាលទ្ធ
ផលគ្រួសារងាយរងគ្រោះដោយ ការបណ្តេញចេញពាក់ព័ន្ធវិវាទដីធ្លីត្រូវបានដាត់ចេញពីកម្មវិធី
ផ្តល់កម្មសិទ្ធិ (CCHR, 2013) ។

បញ្ហាវិវាទដីធ្លីបណ្តាលឱ្យមានភាពគ្មានដីធ្លី។ មិនមានទិន្នន័យថ្នាក់ជាតិ ដែលអាចជឿទុកចិត្ត
បានអំពីចំនួនប្រជាជនដែលគ្មានដីនៅក្នុងប្រទេសកម្ពុជាទេ ប៉ុន្តែគេប៉ាន់ប្រមាណថាភាពគ្មានដី
ធ្លីបានកើនឡើងពី 20% ទៅ 40% នៃគ្រួសារជនបទដែលគ្មានដីនៅក្នុងឆ្នាំ 2009 (GTZ, 2009)។

ភាពគ្មានដីធ្លីដោយអចេតនា និងភាពសឹងតែគ្មានដីធ្លីត្រូវបានចាត់ទុកថា ជាដើមហេតុបឋម
បណ្តាលឱ្យមានភាពក្រីក្រ និងការអភិវឌ្ឍន៍ធនធានមនុស្សខ្សោយនៅក្នុងប្រទេសកម្ពុជា។ ក្រុម
គ្រួសារវ័យក្មេង និងស្ត្រីមេគ្រួសារភាគច្រើនជាអ្នកគ្មានដី ឬ សឹងតែគ្មានដី(USAID, 2011) ។ ក្នុង
សំណាកគំរូនៃការស្ទង់មតិមួយរបស់អង្គការ Oxfam, ក្នុងចំណោម ៨ គ្រួសារ មានមួយគ្រួសារ

ដែលគ្មានដី។ ចំណែកឯ 21% ឬស្ត្រីមេគ្រួសារម្នាក់ក្នុងចំណោម៥នាក់ គឺគ្មានដីធ្លី (GTZ, 2009; ADB, 2004) ។

ទីភ្នាក់ងារ USAID បានមើលឃើញពីមូលហេតុសំខាន់ពីរ នៃការកើនឡើងនៃភាពគ្មានដីធ្លី។ ទី១ កំណើនចំនួនប្រជាជន(ពីប្រាំបីលាននាក់នៅចុងឆ្នាំ1980 ទៅ 14លាននាក់នាពេលបច្ចុប្បន្ននេះ) នាំឱ្យមានការកើនឡើងនូវតម្រូវ ការខាងដីធ្លីដែរ។ គ្រួសារមួយចំនួនបានទាយយកប្រយោជន៍ ការកើនឡើងនៃតម្លៃ និងការលក់ដីរបស់ពួកគេដើម្បីធ្វើការវិនិយោគកម្លាំងពលកម្ម និងដើមទុន របស់ខ្លួនទៅក្នុងសកម្មភាពផលិតប្រាក់ចំណូលផ្សេងទៀត។ ទីពីរ មាន ករណីជាច្រើន ភាពគ្មាន ដីធ្លីគឺជាលទ្ធផលនៃអសុវត្ថិភាពក្នុងការកាន់កាប់ដី។ ជនក្រីក្រជាញឹកញាប់មិនមានឯកសារផ្លូវ ច្បាប់ ដើម្បីគាំទ្រការអះអាងក្នុងការតវ៉ារឿងដីរបស់ពួកគេ និងការខ្វះជំនឿលើប្រព័ន្ធតុលាការ។ គ្រួសារក្រីក្រមួយចំនួនតូចបានបញ្ចប់នីតិវិធីចុះឈ្មោះធ្វើអោយពួកគេកាន់តែងាយរងគ្រោះបន្ថែម ទៀតពីការទន្ទ្រាន យកដីធ្លីនិងការបណ្តេញចេញដោយបង្ខំ។ លើសពីនេះទៀត នៅក្នុងតំបន់ មួយចំនួនកម្មវិធីបែងចែកដីធ្លីមិនត្រូវបានគេអនុវត្តទេ។

ការគ្មានសុវត្ថិភាពលើដីធ្លីនេះ មានការទាក់ទងទៅនឹងប្រវត្តិនៃការកាន់កាប់ដីនៅកម្ពុជា។ ចាប់ តាំងពីរបបខ្មែរក្រហមបានរំលាយកម្មសិទ្ធិឯកជនទាំងអស់រហូតមកដល់ពេលនេះ នៅទីជនបទ ភាគច្រើននៃប្រទេសកម្ពុជា នៅតែបន្តពឹងផ្អែកលើវិធីមួយគឺប្រើប្រាស់ដីដើម្បីសម្គាល់ខ្លួនថាជា ម្ចាស់ ដោយសំអាងលើការទទួលស្គាល់រួមគ្នារវាងអ្នកជិតខាង ហើយអ្នកភូមិជឿថាវាគ្រប់គ្រាន់ នៅក្នុងការកំណត់ព្រំដី។ ជាលទ្ធផលមនុស្សរាប់លាននាក់នៅកម្ពុជានៅខ្វះឯកសារ និងមានការ ទទួលស្គាល់សិទ្ធិរបស់ពួកគាត់ពេញលេញដោយមានប័ណ្ណកម្មសិទ្ធិដីធ្លីត្រឹមត្រូវ (Surya, 2012)។ ការខ្វះខាតវិញ្ញាបនបត្រនៃភាពជាម្ចាស់លើដីបង្កើតអសុវត្ថិភាព និងភាពងាយរងគ្រោះទៅនឹង ការរំលោភដីធ្លី និងការបណ្តេញចេញដោយបង្ខំ។ ដោយគ្មានប័ណ្ណកម្មសិទ្ធិដីធ្លី ប្រជាជនគ្មានអ្វី អះអាង ដើម្បីសំគាល់ថាជាដីរបស់ពួកគេនៅពេលដែលអាជ្ញាធរ ឬក្រុមហ៊ុនមកយកដីនោះ។ សម្បទានដីសេដ្ឋកិច្ចមានផលប៉ះពាល់ជាវិជ្ជមាន និងអវិជ្ជមាន ។ រាជរដ្ឋាភិបាលកម្ពុជាបាន អះអាងថា សម្បទានដីសេដ្ឋកិច្ចមានផលប៉ះពាល់ជាវិជ្ជមានមកលើប្រទេសកម្ពុជា ដោយបានរួម ចំណែកដល់ការអភិវឌ្ឍដ៏សំខាន់មួយរបស់ប្រទេសកម្ពុជា ទោះបីជាមិនមានភស្តុតាង ឬទិន្នន័យ ជាក់ស្តែងដែលត្រូវបានបោះពុម្ពផ្សាយជាផ្លូវការអំពីអត្ថប្រយោជន៍នៃសម្បទានដីសេដ្ឋកិច្ចក៏ដោយ។ ផ្ទុយទៅវិញផលប៉ះពាល់ជាអវិជ្ជមាននៃការបណ្តេញចេញដែលជាញឹកញាប់បំផុត បណ្តាលមកពី សម្បទានដីសេដ្ឋកិច្ចត្រូវបានគេចងក្រងជាឯកសារនៅទូទាំងប្រទេស(CCHR 2013)។

ផលប៉ះពាល់នៃការបណ្តេញចេញនេះ មិនត្រូវបានកម្រិតត្រឹមការបាត់បង់ផ្ទះសំបែងរបស់
នរណាម្នាក់នោះទេ។ ជាញឹកញាប់ការបណ្តេញចេញបណ្តាលឱ្យមានកំណើនភាពក្រីក្រ
ការទទួលបានប្រាក់ចំណូលតិចជាងមុន ការធំពាក់បំណុល ការខ្វះលទ្ធភាពទទួលបានទឹក
ស្អាត អនាម័យ និងការចិញ្ចឹមជីវិត បញ្ហាផ្លូវកាយ និងសុខភាពផ្លូវចិត្ត បែកបាក់ក្រុមគ្រួសារស្លាក
ស្នាមទុយសសង្គមប៉ះពាល់ដល់សាមគ្គីភាពក្នុងសហគមន៍ និងការដាក់ឱ្យនៅឆ្ងាយពីសង្គមដទៃ
ទៀត។ មជ្ឈមណ្ឌលសិទ្ធិមនុស្សកម្ពុជាបានផ្តល់នូវឧទាហរណ៍មួយពីភូមិឈូក ឃុំដីខលើស្រុក
ស្រែអំបិល ខេត្តកោះកុងថា ប្រាក់ចំណូលប្រចាំឆ្នាំជាមធ្យមរបស់ជនរងគ្រោះ ពីការបណ្តេញ
ចេញដោយបង្ខំបានធ្លាក់ចុះពី \$1,083 .82 ទៅ \$484,92 នៅក្នុងភូមិព្រែកជីក ឃុំដីខក្រោម ស្រុក
ស្រែអំបិល ខេត្តកោះកុង ប្រាក់ចំណូលមធ្យមប្រចាំឆ្នាំរបស់អ្នកភូមិដែលគេបណ្តេញចេញនេះ
បានធ្លាក់ចុះពី \$2,070.31 ទៅ \$315,89។ ដូចគ្នានេះដែរ ចំពោះអ្នកដែលគេបណ្តេញចេញនៅភូមិ
អណ្តូងក្នុងសហគមន៍នេះ មានការថយចុះប្រាក់ចំណូលយ៉ាងច្រើន មានការប៉ះពាល់យ៉ាងខ្លាំង
ដល់ការថែទាំសុខភាព ដែលអាចបណ្តាលឱ្យមានកង្វះអាហារូបត្ថម្ភ និងបញ្ហាផ្សេងទៀតជា
ច្រើន (CCHR 2013) ។

ទោះបីជាដីធ្លីមានសារៈសំខាន់ដែលមិនអាចវាស់បានសម្រាប់ទាំងបុរស និងស្ត្រីនៅក្នុងប្រទេស
កម្ពុជា ស្ត្រីដែលជាអ្នកថែទាំដីសំខាន់នៃគ្រួសារ គឺជាផ្នែកមួយនៃក្រុមដែលងាយរងគ្រោះបំផុត
នៅក្នុងបរិបទនៃសិទ្ធិដីធ្លី និងសិទ្ធិលំនៅដ្ឋាន និងរងផលប៉ះពាល់យ៉ាងខ្លាំងបំផុត ដោយការឆ្លង
រីករាលដាលនៃការរំលោភយកដីធ្លីនៅប្រទេសកម្ពុជា។ នៅក្នុងឆ្នាំ2013 ការស្រាវជ្រាវដែលធ្វើ
ឡើងដោយអង្គការស្ត្រីខ្មែរបានរកឃើញថា ស្ត្រីមានជីវភាពកាន់តែអាក្រក់ឡើងៗដោយសារការ
បណ្តេញចេញពីដីរបស់ខ្លួន (Strey Khmer Organization 2013)។

ការបណ្តេញចេញដោយបង្ខំនេះក៏មានផលប៉ះពាល់យ៉ាងខ្លាំងលើកុមារដែរ។ នៅពេលដែល
គ្រួសារត្រូវបានផ្លាស់ប្តូរទៅកាន់តំបន់តាំងទីលំនៅថ្មី។ កុមារជាញឹកញាប់ត្រូវបានគេបង្ខំឱ្យចាក
ចោលសាលារៀន ឬក្រុមគ្រួសារដែលចាំបាច់ត្រូវ នៅបែកគ្នានៅក្នុងគោលបំណង ដើម្បីរក្សាទុក
កុមារឱ្យនៅក្បែរកន្លែងបណ្តេញចេញ ដូច្នោះ ពួកគេអាចបញ្ចប់ឆ្នាំសិក្សា។ នៅក្នុងករណីមួយ
ចំនួនក្រុមគ្រួសារត្រូវចំណាយលុយ ដើម្បីអាចផ្ទេរកូនទៅសាលារៀនផ្សេងទៀត ដែល បណ្តាល
ឱ្យមានផលប៉ះពាល់បន្ថែមទៀតដល់ស្ថានភាពសេដ្ឋកិច្ចគ្រួសារ(Surya, 2012)។ ពលកម្មកុមារ
ក៏ជាក្តីបារម្ភដ៏ធំមួយ។ កុមារត្រូវបានចាក់ចេញពីសាលារៀន មានពេលខ្លះដោយសារតែដើម្បីធ្វើ
ការ និងរកប្រាក់សម្រាប់គ្រួសាររបស់ពួកគេ បន្ទាប់ពីការបណ្តេញចេញ ព្រោះថាក្រុមគ្រួសារជា
ញឹកញាប់មិនអាចដោះបំណុលរបស់ខ្លួនបាន (Aprodev, 2011)។

សម្បទានដី ជម្លោះដីធ្លី និងការបណ្តេញចេញគំរាមកំហែងដល់អត្ថិភាព នៃសហគមន៍ជនជាតិដើមភាគតិចនៅក្នុងប្រទេសកម្ពុជា ធ្វើឱ្យប៉ះពាល់ដល់ជីវិតរស់នៅតាមបែបប្រពៃណីរបស់ពួកគេច្រើនបែបច្រើនយ៉ាង។ បើយោងតាមអ្នករាយការណ៍ពិសេសរបស់អង្គការសហប្រជាជាតិមានករណីជាច្រើនដែលសម្បទានកំពុងត្រូវបានអភិវឌ្ឍដោយផ្ទាល់នៅលើដីរបស់ជនជាតិដើមភាគតិចជាហេតុធ្វើឱ្យសហគមន៍ព្យាយាមចុះបញ្ជីដីរបស់ខ្លួនរួចទៅហើយ, វាមានតិចតួចឬគ្មាននរណាម្នាក់បានចាកចេញ។ ឧទាហរណ៍នៅដើមឆ្នាំ២០១៣ កាសែតភ្នំពេញប៉ុស្តិ៍បានរាយការណ៍ថា សហគមន៍ចារ៉ាយនៅខេត្តរតនគិរី ប្រមាណ ១០០ គ្រួសារបានបដិសេធការប៉ុនប៉ងរបស់អាជ្ញាធរមូលដ្ឋានដើម្បីវាស់ដីធ្លីរបស់ពួកគេ៖ «នៅក្នុងភូមិរបស់យើងមិនមានព្រៃឈើទៀតទេ សម្រាប់ព្រលឹងបុព្វបុរសរបស់យើង ដូច្នេះយើងចង់រក្សាវាទុកសម្រាប់បុព្វបុរស និងសម្រាប់កំណត់អត្តសញ្ញាណជនជាតិភាគតិចរបស់យើង»។ (Phak Seangly, 2013)

៤. ប្រជាសាស្ត្រ

អ្នកផ្តល់ចម្លើយទាំងអស់ជាជនជាតិខ្មែរ ហើយ ៦៧% នៃអ្នកផ្តល់ចម្លើយទាំងនេះបានចាប់ផ្តើមរស់នៅក្នុងភូមិមុនឆ្នាំ២០០១។ ក្នុងចំណោមអ្នកផ្តល់ចម្លើយទាំងអស់ ដែលយើងបានសម្ភាសម្នាក់ទល់ម្នាក់គឺ ៤០.៦% ជាបុរស និង៥៩.៤% ជាស្ត្រី។ ភាគច្រើននៃអ្នកផ្តល់ចម្លើយមានកម្រិតវប្បធម៌ទាប៖ ៧១.៦% នៃអ្នកផ្តល់ចម្លើយប្រុស និង ៨៧.២% នៃអ្នកផ្តល់ចម្លើយជាស្ត្រី មិនដែលបានទៅរៀននៅសាលា ឬក៏មិនបានរៀនចប់សាលាបឋមសិក្សាទេ។ អ្នកផ្តល់ចម្លើយជាស្ត្រីបាត់បង់អត្ថប្រយោជន៍ខាងសិក្សាជាងបុរស។ ក្នុងចំណោមអ្នកផ្តល់ចម្លើយជាស្ត្រីទាំងអស់ មានតែ៧.៥%ប៉ុណ្ណោះ ទល់នឹង១៩.៤%នៃបុរស ដែលអាចរៀនដល់អនុវិទ្យាល័យ។ មិនមានអ្នកផ្តល់ចម្លើយជាស្ត្រីណាដែលបានទៅរៀននៅវិទ្យាល័យ ឬនៅស្ថាប័នកម្រិតខ្ពស់សិក្សាទេ រីឯដែលបុរសយ៉ាងហោចណាស់មួយចំនួនតូចបានសិក្សាដល់កម្រិតទាំងនេះ (គឺ១.៨% និង១.៣% តាមលំដាប់)។

តារាងទី ៤ : អ្នកផ្តល់ចម្លើយតាមភេទ និងកម្រិតវប្បធម៌

កម្រិតវប្បធម៌	ភេទ					
	1: ប្រុស		2: ស្ត្រី		សរុប	
	ចំនួន	%	ចំនួន	%	ចំនួន	%
មិនបានរៀន/មិនបញ្ចប់បឋមសិក្សា	111	71.6%	198	87.2%	309	80.9%
បញ្ចប់បឋមសិក្សា	8	5.2%	12	5.3%	20	5.2%
អនុវិទ្យាល័យ	30	19.4%	17	7.5%	47	12.3%

វិទ្យាល័យ	3	1.9%	0	0.0%	3	.8%
សកលវិទ្យាល័យ	2	1.3%	0	0.0%	2	.5%
មិនដឹង	1	.6%	0	0.0%	1	.3%
សរុប	155	100.0%	227	100.0%	382	100.0%

តារាងទី ៥: ចំណូលនិងចំណាយ

	ចំណូលមធ្យម		ចំណាយមធ្យម	
	ចំនួន	%	ចំនួន	%
តិចជាង100,000 រៀល	11	2.9	9	2.4
100,000 - 199,000 រៀល	40	10.5	42	11.0
200,000 - 399,000 រៀល	120	31.4	132	34.6
400,000 - 599,000 រៀល	97	25.4	133	34.8
600,000 - 799,000រៀល	52	13.6	47	12.3
800,000 - 999.000 រៀល	26	6.8	9	2.4
1 លាន - 1.2 លានរៀល	10	2.6	4	1.0
លើសពី 1.2 លានរៀល	26	6.8	6	1.6
សរុប	382	100.0	382	100.0

ជាសរុបអ្នកចូលរួមនៅក្នុងការស្ទង់មតិនេះ ជាជនក្រីក្រ។ ភាគច្រើនជាកសិករ (៧៦.៤%) ហើយមួយចំនួនតូចជា អ្នកស៊ីល្អូលធ្វើកសិកម្ម (៦.៣%)។ ប្រហែល ៧០%មានចំណូលទាបជាង៥០០ ០០០រៀល (១៥០ដុល្លារ)ក្នុង១ខែ គឺមានន័យថា សមាជិកម្នាក់ៗក្នុងគ្រួសារអាចរកចំណូលបានត្រឹមតែ ៣០ដុល្លារក្នុង១ខែ ឬ១ដុល្លារក្នុង១ថ្ងៃ ដោយគិតថាក្នុង១គ្រួសារមានសមាជិក៥នាក់ជាមធ្យមនៅក្នុងខេត្តសំណាក់គំរូ ហើយប្រៀបធៀបចំណូលនេះនឹងចំណូលរបស់មនុស្សម្នាក់ៗចំនួន២.៧ដុល្លារក្នុង១ថ្ងៃនៅថ្នាក់ជាតិ (<http://www.nis.gov.kh/nis/NA/NA2012.html>)។ ក្នុងចំណោមអ្នកផ្តល់ចម្លើយ ដែលមានចំណាយច្រើនជាងចំណូលក្នុងគ្រួសារ គឺ៩០.៤% ត្រូវការខ្ចីលុយ ពីអ្នកដទៃ។ អ្នកផ្តល់ចម្លើយផ្សេងទៀត (៩.៦%) ត្រូវការទិញស្រូវ/អង្ករ ដើម្បីបម្រុងទុកប្រើប្រាស់ ដោយប្រើប្រាក់ដែលសន្សំបាន ឬក៏ដោយការលក់សត្វចិញ្ចឹម។

៥. ទីតាំងភូមិសាស្ត្រ និងស្ថានភាពសង្គម

ជាទូទៅវិវាទដីធ្លីបានកើតឡើងនៅក្នុងតំបន់ដែលគេស្គាល់ថា ជាទីកន្លែងនៃការប្រឈមមុខដាក់គ្នារវាង កម្លាំងរបស់រដ្ឋាភិបាល និងភាគីប្រយុទ្ធខ្មែរក្រហម ដែលតែងតែកើតឡើងជាញឹកញាប់ឬស្ទើរតែទាំងស្រុងនៃតំបន់ប្រយុទ្ធគ្នាទាំងនេះត្រូវបានគ្រប់គ្រងដោយខ្មែរក្រហម។

ឧទាហរណ៍នៅស្រុកឱរ៉ាល់ដែលទើបនឹងបង្កើតថ្មី ផ្ទៃដីទាំងមូលស្ទើរតែគ្រប់គ្រងដោយភាគីខ្មែរ ក្រហម។ គឺទើបតែនៅក្រោយពេលធ្វើសមាហរណកម្មរបស់ភាគីខ្មែរក្រហមនៅក្នុងឆ្នាំ១៩៩៦នេះ ទេ ដែលសន្តិភាពបានវិលត្រឡប់មករកប្រជាពលរដ្ឋមូលដ្ឋានវិញ។ ចាប់តាំងពីពេលនោះមក អ្នកភូមិចាស់ដែលភាគច្រើនត្រូវបានជម្លៀសចេញពីការប្រឈមមុខដាក់គ្នារវាងភាគីប្រយុទ្ធទាំង ពីរក្រុម ហើយបានចេញទៅរស់នៅអស់រយៈពេលជាច្រើនឆ្នាំនៅក្នុងឃុំអូរគគីរនៃស្រុកសំរោង ទង បានវិលត្រឡប់មកទីកំណើតរបស់ខ្លួនវិញ។ គួរកត់សម្គាល់ដែរថា មានប្រជាពលរដ្ឋដែល មកពីតំបន់ផ្សេងៗនៃប្រទេសក៏បានមកតាំងទីលំនៅក្នុងតំបន់នេះ ដើម្បីកសាងជីវភាពថ្មីរបស់ខ្លួន ផងដែរ ជាពិសេសអតីតទាហានមកពីភាគីទាំងពីរ។ អ្នកភូមិចាស់ប្រកបមុខរបរចិញ្ចឹមជីវិត អាស្រ័យនឹងក្បាលដីដែលជាគោរមរតករបស់ខ្លួន ហើយបើសិនជាដីនេះមិនសមល្មមនឹងការ ទ្រទ្រង់ជីវភាពទេ ពួកគាត់ត្រូវរានព្រៃដែលនៅជិតៗនេះ។ ពួកគាត់ត្រូវខិតខំប្រឹងប្រែងយ៉ាងខ្លាំង ដើម្បីស្វែងរកក្បាលដីសម្រាប់ដាំស្រូវឬដំណាំរួមផ្សំដទៃទៀត មានដូចជាពោត ដំឡូង សណ្តែក ចេក និងស្វាយជាដើម។ ទោះជាយ៉ាងណាក៏ដោយ ជាទូទៅ ជីវភាពពួកគាត់បានពឹង អាស្រ័យលើអនុផលព្រៃឈើ មានដូចជាវល្លិ ផ្លែឈើ ស្លឹកនិងឫសរុក្ខជាតិ បន្លែ រុក្ខជាតិផ្សំផ្កា ជ័រ ឈើ ឬឈើមូល និងសត្វព្រៃថែមទៀត។ ទន្ទឹមនឹងនេះ ពួកគាត់ក៏យកគោ ក្របី មកឃ្នាលនៅលើ ដីដែលសម្បូរដោយស្មៅនេះផងដែរ។ ខុសប្លែកពីអ្នកភូមិចាស់ អ្នកចំណូលថ្មីដែលចេញមកពី តំបន់ដទៃទៀតនៃប្រទេសបានចូលមកកាន់ទីកំណើតនេះ ដើម្បីទ្រទ្រង់ជីវភាពរស់នៅឲ្យល្អប្រសើរ តាមការស្វែងរកឱកាសប្រកបមុខរបរដូចគ្នា ឬតាមការស្វែងរកដីដោយការរានព្រៃ ឬមួយ ទិញដីពីអ្នកភូមិចាស់។ នៅខេត្តពោធិ៍សាត់ អ្នកចំណូលថ្មីមានឱកាសច្រើន ដើម្បីរកចំណូលតាមរយៈ ការដូងដូរឈើមានតម្លៃ ឬក៏រានដី និង/ឬទិញដីមានទំហំធំៗ។

នៅស្រុកថ្ពង អ្នកចំណូលស្រុកមានចំនួនតិចជាង។ តាមធម្មតាអ្នកភូមិចាស់ដាំដំណាំស្រូវតាម ដីស្រែនានា ដែលពួកគាត់បានកាន់កាប់ក្នុងអំឡុងឆ្នាំដំបូងៗ ក្រោយពេលដួលរលំនៃរបបខ្មែរ ក្រហមនៅឆ្នាំ១៩៧៩ ។ ប៉ុន្តែនៅឃុំអមលាំង ពួកខ្មែរក្រហមបានបង្ហាញខ្លួនញឹកញាប់ណាស់។ ដើម្បីការរស់រានរបស់ខ្លួនប្រជាពលរដ្ឋមូលដ្ឋានបានវិលត្រឡប់ទៅរកដីដែលជាគោរមតិកពីដូនតា ឬមួយរានព្រៃនៅក្បែរខាងសម្រាប់ធ្វើជាស្រែចំការព្រមទាំងស្វែងរកដី ដែលមានស្មៅសម្រាប់ ចិញ្ចឹមគោ ក្របីផងដែរ។

នៅក្នុងខេត្តកំពង់ឆ្នាំង ស្រុកសាមគ្គីមានជ័យដែលជាស្រុកទើបនឹងបង្កើតថ្មីផងដែរនោះ គឺជាទីក ដីដែលគ្របដណ្តប់ដោយព្រៃពាក់កណ្តាលស្រោង នៅឆ្នាំដំបូងៗបន្ទាប់ពីការដួលរលំនៃរបបខ្មែរ ក្រហមក្នុងឆ្នាំ១៩៧៩ ហើយក៏ជាតំបន់មួយក្នុងចំណោមតំបន់ដែលមានការប្រឈមមុខដាក់គ្នា ផ្នែកអារុធ។ ទោះជាយ៉ាងណាក៏ដោយ ក្រោយ ការបោះឆ្នោតទូទៅដែលរៀបចំដោយអ៊ិនតាក់ក្នុង

ឆ្នាំ១៩៩៣ និន្នាការមួយដែលមានលក្ខណៈជាចលនាមហាជន បានទាមទារយកដីដែលគេហៅថា ដីកេរ្តិ៍ដូនតា ឬដីកេរ្តិ៍មរតកមកជារបស់ខ្លួនវិញ ដែលជាដីដែលពួកគាត់ធ្លាប់បានប្រើប្រាស់កាលពីរបបមុនៗ។ ហេតុការណ៍នេះ គឺវាមានការទាក់ទិនយ៉ាងស្និតមូតទៅនឹងគណបក្សហ៊្វុនស៊ិនប៉ិច ដែលសន្យាថា នឹងប្រគល់កម្មសិទ្ធិដីធ្លីទាំងអស់ទៅឲ្យអ្នកកាន់កាប់ដីនៅក្នុងរបបដែលកន្លងទៅ បើសិនជាគណបក្សនេះឈ្នះឆ្នោត។ ដោយសារចំនួនប្រជាពលរដ្ឋចេះតែកើនឡើង គឺមិនអាចទប់ស្កាត់ពួកគាត់មិនឲ្យពង្រីកដីកសិកម្មនៅក្នុងតំបន់ព្រៃបានឡើយ ហើយនៅពេលខ្លះពួកគាត់បានធ្វើហួសពីព្រំប្រទល់នៃភូមិ/ឃុំរបស់ខ្លួនទៅទៀត។

នៅខេត្តបាត់ដំបង តំបន់បឹងប្រាំជាក់ស្តែងគឺជាព្រៃស្អាត ដែលភាគច្រើនដុះដោយដើមឫស្សី និងប្រភេទឈើដ៏មានតម្លៃមួយចំនួន ហើយក៏ជាទីជម្រកនៃពពួកសត្វព្រៃផងដែរ។ មិនមានប្រជាពលរដ្ឋណាដែលមានក្បាលដីដាំដំណាំនៅទីនោះទេ ពីព្រោះក្រោយពេលរំដោះចេញពីរបបប៉ុលពត ទឹកដីនេះនៅតែបន្តកាន់កាប់ដោយកម្លាំងខ្មែរក្រហមដែល រហូតមកទល់នឹងសមាហរណកម្មក្នុងឆ្នាំ១៩៩៦។ ទោះជាយ៉ាងណាក៏ដោយ ការបំផ្លិចបំផ្លាញគម្របព្រៃឈើនៅក្នុងតំបន់នេះដើម្បីប្រែក្លាយវាទៅជាតំបន់អភិវឌ្ឍន៍កសិកម្ម មិនអាចបន្តចបង្អាក់វាបានឡើយ។

ក្នុងក្របខណ្ឌនៃគោលនយោបាយឈ្នះ-ឈ្នះដែលមិនបានចែងជាលាយលក្ខណ៍អក្សរ នាយទាហានជាន់ខ្ពស់របស់ខ្មែរក្រហមខ្លះបានលក់ស្ទើរតែទាំងអស់នៃទឹកដី ដែលខ្លួនបានកាន់កាប់កន្លងមកទៅឲ្យក្រុមឈ្មួញ គឺប្រការនេះហើយនាំឲ្យមានការប្រឈមមុខនឹងទាហានខ្មែរក្រហមមួយចំនួន ដែលមិនបានទទួលចំណែកដី។ ម្យ៉ាងវិញទៀត ទំនាស់ក៏កើតមានផងដែររវាងអ្នកចំណូលថ្មីដែលត្រូវបានទាក់ទាញចិត្ត ដោយអ្នកដឹកនាំសហគមន៍បឹងប្រាំ ជាមួយនឹងអ្នកភូមិចាស់ដែលមកពីឃុំនានានៅជិតខាងពាក់ព័ន្ធនឹងការរានដីព្រៃសម្រាប់ដាំដំណាំ។

៦. ស្ថានភាពដីធ្លីនៅក្នុងខេត្តដែលបានសិក្សា

ជាដំបូង វាមានសារៈសំខាន់ ដែលត្រូវរំលឹកថា ភូមិសំណាក់គំរូទាំង២៦មានទីតាំងនៅក្នុងតំបន់ជនបទ ហើយម្យ៉ាងវិញទៀត ភូមិស្ទើរតែទាំងអស់ស្ថិតនៅតំបន់ដាច់ស្រយាលគ្របដណ្តប់ទៅដោយព្រៃ។ ភាគច្រើននៃភូមិសំណាក់គំរូទាំងនេះធ្លាប់បានស្ថិតនៅក្រោមការគ្រប់គ្រង ឬក៏ឆ្លងកាត់ដោយកងទ័ពខ្មែរក្រហម មុននឹងធ្វើសមាហរណកម្មតាមរយៈគោលនយោបាយឈ្នះ-ឈ្នះរបស់រាជរដ្ឋាភិបាលកម្ពុជា។

ដើម្បីគោលបំណងដាក់លាក់នៅក្នុងរបាយការណ៍នេះ ដីនឹងត្រូវបានបែងចែកជាប្រាំប្រភេទ ដោយអនុលោមតាម ការប្រើប្រាស់របស់ប្រជាពលរដ្ឋ គឺមានដីលំនៅដ្ឋាន ស្រែ ចំការ ដីព្រៃ និង ដីព្រៃសហគមន៍។ ដីលំនៅដ្ឋានសំដៅលើដីដែលអ្នកប្រើប្រាស់សម្រាប់ជាទីលំនៅរបស់ខ្លួន។ ស្រែសំដៅលើដីដែលប្រើសម្រាប់ដាំស្រូវ។ ចំការសំដៅលើ ដីដែលប្រើប្រាស់ក្នុងគោលបំណង ច្រើនយ៉ាងសម្រាប់ដាំដំណាំផ្សេងៗ ជូនកាលក៏មានទាំងដំណាំស្រូវដែរ។ ដីព្រៃនៅទីនេះសំដៅ លើក្បាលដីដែលមិនទាន់រានព្រៃ ហើយត្រូវបានកាន់កាប់ដោយអ្នកភូមិ សម្រាប់ទុកធ្វើកសិកម្ម ឬជាលំនៅដ្ឋាននៅពេលអនាគត។ ដីព្រៃសហគមន៍សំដៅលើដីព្រៃរួម ដែលសមាជិកសហគមន៍ ទាំងឡាយអាចប្រើប្រាស់សម្រាប់ការប្រមូលអនុផលព្រៃឈើឬអុស។ ដីនេះអាចត្រូវបែងចែកទៅ ឲ្យអ្នកភូមិក្រីក្រ ដែលខ្វះខាតដី ឬក៏អាចចែកទៅឲ្យសមាជិកទាំងអស់របស់សហគមន៍ សម្រាប់ ជាដីបម្រុងទុកនៅពេលអនាគត។

រូបទី ១: ស្ថានភាពដីធ្លីរបស់ប្រជាពលរដ្ឋ

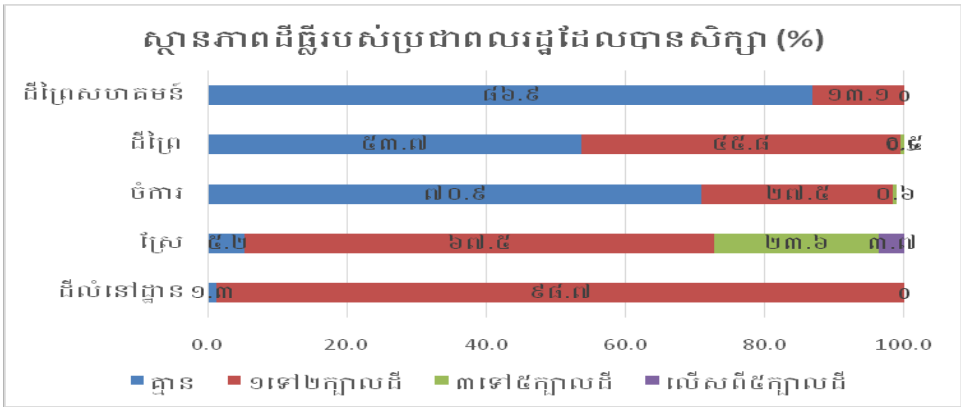

ចំពោះការសិក្សាទាំងមូល ប្រជាពលរដ្ឋទទួលយ៉ាងហោចណាស់បានដីមួយក្បាលក្នុងចំណោមដី ទាំងប្រាំប្រភេទខាងលើ។ មិនមានអ្នកណាដែលមិនមានដីនោះទេ។ ប្រជាពលរដ្ឋស្ទើរតែទាំង អស់មានដី សម្រាប់លំនៅដ្ឋាន (៩៨.៧%)។ ទោះជាយ៉ាងណាក៏ដោយ គេសង្កេតឃើញថា មាន តែប្រជាពលរដ្ឋតិចតួច(១.៣%)ទេ ដែលមិនមានដីលំនៅដ្ឋាន។ ក្នុងចំណោមអ្នកទាំងនេះ គឺមាន អ្នកចំណូលថ្មីដែលមកតាំងផ្ទះសម្បែងលើដីអ្នកភូមិដែលមានចិត្តសប្បុរស ហើយអ្នកខ្លះក៏បាន សង់ផ្ទះលើដីឥតកម្រៃ ហើយស្ទើរតែទាំងអស់ជាគ្រួសារក្រីក្រដែលមានស្រ្តីជាមេគ្រួសារ។

បើតាមបរិបទនៃជនបទកម្ពុជា ដែលប្រជាពលរដ្ឋភាគច្រើនពឹងអាស្រ័យលើផលិតកម្មស្រូវ ដើម្បី គ្រាន់តែចិញ្ចឹមជីវិត ដូច្នេះវាពិតហើយដែលថា ភាគច្រើននៃប្រជាពលរដ្ឋដែលបានសិក្សា (៩៨.៨%)មានដីស្រែ។ ក្នុងចំណោមអ្នកទាំងនេះ ច្រើនជាងពីរភាគបី (៦៧.៥%) មានដីស្រែមួយ

ក្បាល ឬពីរក្បាលនៅក្នុងខេត្តគោលដៅទាំងបួន។ ជាមធ្យមអ្នក ផ្តល់ចម្លើយក្នុងការស្ទង់មតិនេះ មានដីស្រែចំនួនពីរក្បាល។ ទោះជាយ៉ាងណាក៏ដោយ ២៣.៦% នៃអ្នកផ្តល់ចម្លើយ ដែលភាគ ច្រើនមកពីខេត្តកំពង់ស្ពឺនិងពោធិ៍សាត់ ដែលមានផ្ទៃដីព្រៃអាចពង្រីកបានជាដីស្រែបាននិយាយ ប្រាប់ថា បានទទួលដីស្រែចំនួន៣ក្បាល ឬលើសពីនេះ។ ជាមធ្យមគ្រួសារនីមួយៗ នៅក្នុងការ ស្ទង់មតិទទួលបានដីស្រែ ប្រហែល២ហិកតា។ នេះមានន័យថាទិន្នផលស្រូវក្នុង១ឆ្នាំ ដែលផលិត ដោយគ្រួសារដែលមានសមាជិកជាមធ្យម ចំនួនប្រាំនាក់ មានចំនួនបីតោន ដែលអាចគ្រាន់តែ បម្រើជាតម្រូវការមូលដ្ឋានរបស់ពួកគាត់តែប៉ុណ្ណោះ។ មានតែ ២៩%នៃប្រជាពលរដ្ឋដែលបាន សិក្សា ដែលភាគច្រើនមកពីខេត្តកំពង់ស្ពឺ និងពោធិ៍សាត់ មានដីចំការជាមធ្យមចំនួន ២ហិកតា។ ប្រជាពលរដ្ឋប្រើប្រាស់ដីចំការ សម្រាប់ដាំដំណាំរួមផ្សំក្រៅពីស្រូវ មានដូចជាស្វាយ ចេក សណ្តែក និង បន្លែបង្ការសម្រាប់ជាប្រាក់ចំណូលបន្ថែមទៅលើការផលិតស្រូវ។

វាមានសារៈសំខាន់គួរកត់សម្គាល់ថា បើតាមការសង្កេតពេលចុះសិក្សាតាមមូលដ្ឋាន និងសម្ភាសន៍ ជាមួយនឹងអ្នកផ្តល់ព័ត៌មានសំខាន់ៗ ទំហំដីស្រែ និងចំការដែលអ្នកភូមិបាននិយាយប្រាប់ គឺស្មើ នឹងទំហំដីសរុបដែលពួកគាត់មាន ក្នុងនោះមានផ្នែកនៃដីដែលពួកគាត់បានរាន ដោយប្រើកម្លាំង ពលកម្មរបស់ខ្លួនឯងផ្ទាល់ ដើម្បីដាំដំណាំផ្សេងៗ ហើយដីព្រៃដែលនៅសល់មិនទាន់បានដាំ ដំណាំនៅឡើយទេ។ នេះមានន័យថា អ្នកភូមិបានដាំដំណាំតែនៅលើដីមួយផ្នែកដែលពួកគាត់ បានប្រកាសថា ជាស្រែឬចំការរបស់ខ្លួន។

ក្រៅពីដីស្រែ ឬចំការ អ្នកភូមិក៏មានដីព្រៃដែលពួកគាត់បានកាន់កាប់ សម្រាប់បម្រុងទុកដាំដំណាំ នៅពេលអនាគត។ ដីព្រៃត្រូវបានកាន់កាប់តាមរយៈការបែងចែក ការរានដីការទាមទារដីមិនទាន់ កាន់កាប់ កេរ្តិ៍មរតក និងការទិញ។ ស្ទើរពាក់កណ្តាលនៃប្រជាពលរដ្ឋដែលបានសិក្សា (៥៦.៣%) បាននិយាយប្រាប់ថា ពួកគាត់មានដីយ៉ាងហោចណាស់១កន្លែងនៅក្នុងដីព្រៃ ចំណែកឯអ្នកដទៃ ទៀត (១៣.១%) បានប្រាប់ថា ពួកគេក៏ជាម្ចាស់ដីមួយក្បាលនៃព្រៃ សហគមន៍ដែលបានបែង ចែកជាលក្ខណៈបុគ្គលទៅឲ្យសមាជិកសហគមន៍ ឬក្នុងរូបភាពជាសហកម្មសិទ្ធិ។ ចំណែក ដីព្រៃ មានទំហំជាមធ្យម ៣.៨ហិកតា។ វាមានសារៈសំខាន់នឹងកត់សម្គាល់ថា អ្នកភូមិជាច្រើន (១៦.៨%) មិនអាចបង្ហាញប្រាប់អំពីទំហំនៃដីព្រៃរបស់ខ្លួនបានទេ ហើយវាក៏ពិបាកនឹងបង្ហាញពីដីក្នុងព្រៃ សហគមន៍ ដែលអ្នកភូមិទាមទារថាជាកម្មសិទ្ធិរបស់ខ្លួនបានទំហំប៉ុណ្ណាពីព្រោះនៅព្រៃសហគមន៍ ខ្លះ ដីត្រូវបានបែងចែកទៅអោយសមាជិក គ្រប់គ្នាហើយ ចំណែកឯនៅសហគមន៍ផ្សេងទៀត ដី ព្រៃនៅជាកម្មសិទ្ធិរួមនៅឡើយ។

ការសិក្សាស្តីពីវិវាទដីធ្លីនៅក្នុងខេត្តចំនួន ៤ នៃប្រទេសកម្ពុជា៖
ការដៅលើផែនទី ផលប៉ះពាល់ និងដំណោះស្រាយដែលអាចធ្វើទៅបាន

ឯកជនភារូបនីយកម្មដីក្នុងឆ្នាំ១៩៨៩ មិនបានប្រព្រឹត្តទៅឲ្យទន្ទឹមនឹងការធ្វើផែនទី និងការចុះបញ្ជីកម្មសិទ្ធិដីធ្លីយ៉ាងល្អិតល្អន់របស់សុរិយោដីនោះឡើយ រួមផ្សំនឹងកំណើនប្រជាពលរដ្ឋយ៉ាងឆាប់រហ័ស និងតម្រូវការដីយ៉ាងខ្ពស់សម្រាប់កសិកម្មបែបពាណិជ្ជកម្ម អាជីវកម្មឈើមូល និងសកម្មភាពនានាដែលមិនមែនបម្រើផ្នែកកសិកម្ម ក៏ដូចជាប្រព្រឹត្តទៅនៅក្នុងគោលបំណងកេងចំណេញ ដែលនាំឲ្យកើតជាកម្លាំងជំរុញឲ្យមានវិវាទដីធ្លីនៅតំបន់ជនបទ ក្នុងនោះរួមទាំងខេត្តគោលដៅរបស់អង្គការជីវិតថ្លៃផ្លូវផងដែរ។ វិវាទបានលេចឡើងភាគច្រើនទាក់ទងនឹងដីកសិកម្មឬដីព្រៃដែលបានកាន់កាប់ដោយអ្នកភូមិ ក៏ដូចជាដីព្រៃសហគមន៍របស់ពួកគាត់ផងដែរ។ ច្រើនជាង ៤០% នៃប្រជាពលរដ្ឋដែលត្រូវបានសិក្សា បាននិយាយប្រាប់ថា ពួកគាត់មានក្បាលដីស្រែឬដីនៅក្នុងព្រៃដែលមានវិវាទ រីឯអ្នកផ្តល់ចម្លើយចំនួន ១០.២% និង១២.៨% បានប្រាប់ថាដីចំការ និងដីសហគមន៍របស់ខ្លួននៅមានវិវាទ។

ទំហំដីវិវាទមានលក្ខណៈខុសៗគ្នា ទៅតាមប្រភេទនៃដីដែលប្រជាពលរដ្ឋប្រើប្រាស់។ មួយចំនួនធំនៃប្រជាពលរដ្ឋមានដីលំនៅដ្ឋាន ដីស្រែនិងដីចំការមានវិវាទ ក្នុងទំហំអតិបរមាចំនួន៥ហិកតា។ ទោះជាយ៉ាងណាក៏ដោយ វាមានការពិបាកដឹងអំពីទំហំដីព្រៃដែលមានវិវាទដោយមកពីប្រជាពលរដ្ឋមិនអាចបង្ហាញប្រាប់ថាដីនោះមានទំហំប៉ុណ្ណា។

រូបទី ២: ស្ថានភាពនៃប្រជាពលរដ្ឋដែលបានសិក្សាទាក់ទងនឹងវិវាទដីធ្លី

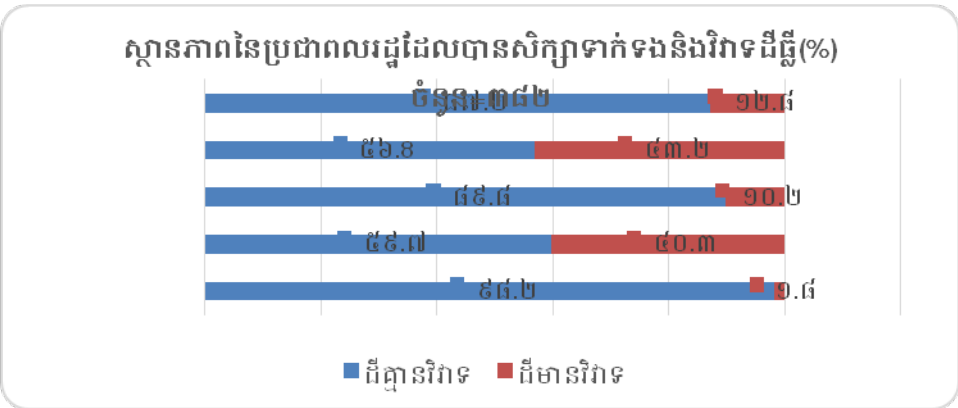

វិវាទចំនួន១៩ ក្នុងចំណោមវិវាទដីទាំង ២៨នៅក្នុងភូមិសំណាកគំរូនានានៃខេត្តដែលមានសិក្សាចំនួនបួនបានដោះស្រាយរួចរាល់ហើយ តាមរយៈការផ្តល់សំណងមិនយុត្តិធម៌ ហើយវិវាទខ្លះទៀតកំពុងរង់ចាំដំណោះស្រាយ។ មានវិវាទចំនួន ៩ ក្នុងវិវាទទាំង២៨នៅព្រំនៅកំពុងរង់ចាំដំណោះស្រាយ។ ដោយអនុលោមតាមការគណនាតំបន់ដីដែលមានវិវាទ និងអ្វីដែលពួកគាត់មានយើងអាចនិយាយបានថា ក្នុងករណីប្រជាពលរដ្ឋដែលបានសិក្សាមានដីកសិកម្មមានវិវាទ

ពួកគាត់មិនអាចទាមទារដីនោះមកវិញបានទេ។ ៨០គ្រួសារ ស្មើនឹង៥១.៩% ជាអ្នកគ្មានដីស្រែ និង១៤គ្រួសារទៀត ឬ៩.១% នឹងទៅជា អ្នកស្វ័យតែគ្មានដី ហើយនៅទីបញ្ចប់ ៩២.១% នឹង បាត់បង់ដីព្រៃដែលខ្លួនបានកាន់កាប់។

៧. ដើមហេតុបង្កបង្កើនវិវាទ

៧.១ ការយល់ដឹងពីខុសគ្នាអំពីតថភាពតែមួយ៖ ការទាមទារដីអនុលោមតាមច្បាប់ ភូមិបាលឆ្នាំ ២០០១ ផ្ទុយនឹងម្ចាស់ប្រពៃណីទាមទារដីកាន់កាប់ដីធ្លី

នៅពេលដែលរដ្ឋាភិបាលកម្ពុជាថ្មីមួយត្រូវបានបង្កើតនៅក្នុងឆ្នាំ១៩៨៩ សេដ្ឋកិច្ចទីផ្សារត្រូវបាន រៀបចំឡើងនៅក្រោមរដ្ឋធម្មនុញ្ញថ្មី និងកម្មវិធីកម្មវិធីកំណែទម្រង់ដីធ្លី។ នៅឆ្នាំ១៩៨៩ សេចក្តី ណែនាំស្តីអំពីការអនុវត្តការប្រើប្រាស់ និងគោលនយោបាយគ្រប់គ្រងដីធ្លីត្រូវបានអនុម័ត ហើយ កម្មសិទ្ធិដីលំនៅដ្ឋានក៏ត្រូវបានទទួលស្គាល់។ សេចក្តីណែនាំនេះ ក៏បានទទួលស្គាល់សិទ្ធិនៃការ កាន់កាប់ដីដាំដំណាំផងដែរ។ ច្បាប់ភូមិបាលឆ្នាំ១៩៩២ ក៏បានបញ្ជាក់បន្ថែមអំពីការអនុញ្ញាតឲ្យ មានកម្មសិទ្ធិដីលំនៅដ្ឋានផងដែរ។ ដោយគិតដល់ដំណើរការនេះ នៅក្នុងខេត្តដែលបានសិក្សា ទាំងបួន យើងអាចសង្កេតឃើញថា ដំណើរការពង្រីកដីក្នុងចំណោមប្រជាពលរដ្ឋមូលដ្ឋាន ហើយនឹងដំណើរការស្វែងរកឱកាសទទួលបានដីថ្មីរបស់អ្នកចំណូលថ្មីបានកើតមានជាញឹកញាប់។ ម្យ៉ាងចំនួនដ៏ច្រើននៃប្រជាពលរដ្ឋក៏ជាសម្ពាធនាំឲ្យមានលំហូរមនុស្សចេញពីបណ្តាខេត្ត ដែល មានដង់ស៊ីតេប្រជាជនខ្ពស់ឲ្យចេញទៅកាន់ខេត្តដែលមានដង់ស៊ីតេទាបផងដែរ។ ជាឧទាហរណ៍ ចាប់តាំងពីឆ្នាំ១៩៩៦នោះមក អ្នកចំណូលថ្មីបានប្តូរទីលំនៅមកឃុំបឹងប្រាំក្នុងខេត្តបាត់ដំបង ទៅ នៅស្រុកភ្នំក្រវាញនៃខេត្តពោធិ៍សាត់ ឬក៏ទៅរស់នៅក្នុងស្រុកឱវ៉ាល់នៃ ខេត្តកំពង់ស្ពឺ ដើម្បីស្វែងរកដីកសិកម្មថ្មីតាមការរុករានដី ឬមួយតាមការអះអាងដីដែលមិនបានកាន់កាប់ជាប្រស ខ្លួន ភាគច្រើនកើតមាននៅក្នុងតំបន់ដែលធ្លាប់បានគ្រប់គ្រងដោយភាគីខ្មែរក្រហម។

ប្រធានការិយាល័យរៀបចំផែនដី នគរូបនីយកម្ម សំណង់ និងភូមិបាលស្រុកឱវ៉ាល់បាននិយាយ ប្រាប់អំពីរបៀបដែលអ្នកចំណូលថ្មីមកកាន់កាប់ដី៖

«ពីមុនមកមិនជាពិបាកទេ មករកដីនៅទីនេះ។ ពួកគាត់ខ្លះមកសុំឃុំ ជូនកាលខ្លះទៀតមិនទាំងស្រុង ផង។ ពួកគាត់ មកធ្វើតែតូប ដុតតែធុរ្យង ដល់នៅយូរៗទៅ គាត់ថាដីគាត់ឯណោះ។។ ខាងអាជ្ញាធរ គិតថា មិនបោះបង់ឬដេញ គាត់ចេញទេ មកពីយោគយល់ថា គាត់ទើបនឹងឆ្លងកាត់សង្គ្រាម ហើយត្រូវការដីដើម្បីចិញ្ចឹមជីវិតទៅទៀត។»

ម្យ៉ាងវិញទៀត ប្រជាពលរដ្ឋមូលដ្ឋានក៏បានពង្រីកដីកសិកម្មរបស់ខ្លួនតាមការកាន់កាប់ដីព្រៃទំនេរ ដែលពួកគាត់ប្រើប្រាស់សម្រាប់ដុតធុង ឬធ្វើជាកន្លែងឃ្នាលគោក្របី។ ពួកគាត់បានបែងចែកដីទាំងនេះជាមួយគ្នាគាត់។ ព្រំដីត្រូវបានទទួលស្គាល់បានតែជាមួយគ្នាគាត់ដែលជាអ្នករស់នៅក្នុងភូមិជាមួយ ឬនៅភូមិផ្សេងទៀតជិតគ្នា។ ក្រោយមកទើបពួកគាត់អះអាងថា ជាកម្មសិទ្ធិរបស់ខ្លួនបន្ទាប់ពីក្បាលដីខ្លះត្រូវបានប្រើប្រាស់សម្រាប់ដាំដំណាំ ហើយជូនកាលបានទុកវាឲ្យនៅដីព្រៃដដែល។

អ្នកមកពីខាងក្រៅដែលជាអ្នកមាន ក៏បានទិញដីពីប្រជាពលរដ្ឋមូលដ្ឋានសម្រាប់ការកេងចំណេញផងដែរ ជាឧទាហរណ៍នៅស្រុកសាមគ្គីមានជ័យក្នុងខេត្តកំពង់ឆ្នាំង។

ស្ទើរតែក្នុងពេលជាមួយគ្នានេះ រដ្ឋាភិបាលក៏បានចាប់ផ្តើមប្រគល់ដីសម្រាប់សម្បទានដីសង្គមកិច្ចឲ្យក្រុមហ៊ុនឯកជន ហើយនៅក្នុងការសិក្សាទាំងបួនខេត្តនេះ វាក៏មិនត្រូវបានដកចេញផងដែរ។

តារាងទី៦: សម្បទានដីសេដ្ឋកិច្ចនៅក្នុងខេត្តទាំងបួន (ប្រភពរបស់អង្គការលីកាដូ)

ឈ្មោះក្រុមហ៊ុន	ខេត្ត	កាលបរិច្ឆេទ	ទំហំជាហិកតា	កម្មសិទ្ធិ	ដំណាំ	ប្រភេទ
Leang Hour Hong	បាត់ដំបង	2000-06-07	8000.00	ខ្មែរ	អំពៅ	elc
Rath Sambath	បាត់ដំបង	2009-04-03	5200.00	ខ្មែរ	កៅស៊ូ	elc
Suon Mean Sambath	បាត់ដំបង	2011-04-06	4095.00	ខ្មែរ	មិនដឹង	elc
OJI	កំពង់ឆ្នាំង		10000.00	ជប៉ុន	ផ្លែឈើ	elc
CJ Cambodia 2	កំពង់ស្ពឺ	1999-11-15	3000.00	កូរ៉េ	ដំឡូងមី	elc
CJ Cambodia 1	កំពង់ស្ពឺ	1999-11-15	5000.00	កូរ៉េ	ដំឡូងមី	elc
Uk Khun	កំពង់ស្ពឺ	2001-05-25	12506.00	ខ្មែរ	ដំណាំចម្រុះ	elc
Golden Land	កំពង់ស្ពឺ	2004-03-05	4900.00	ចិន	ដំឡូងមី	elc
City Mart	កំពង់ស្ពឺ	2006-02-28	9853.00	ស្រីលង្កា	មិនដឹង	elc
HLH	កំពង់ស្ពឺ	2009-03-30	10492.00	សិង្ហបុរី	ពោត	elc
Fortuna Plantation	កំពង់ស្ពឺ	2009-10-12	7100.00	ម៉ាឡេស៊ី	ដំឡូងមី	elc
Fortuna Plantation	កំពង់ស្ពឺ	2009-10-12	855.00	ម៉ាឡេស៊ី	ដំឡូងមី	elc
Grandis Timber	កំពង់ស្ពឺ	2009-12-31	9820.00	អាមេរិក	ផ្លែឈើ	elc

Great Field	កំពង់ស្ពឺ	2010-01-29	9059.00	ចិន	អំពៅ	ELC
Yellow Field	កំពង់ស្ពឺ	2010-01-29	8591.00	ចិន	អំពៅ	ELC
Phnom Penh Sugar	កំពង់ស្ពឺ	2010-02-04	8506.00	ខ្មែរ	អំពៅ	ELC
Kampong Speu Sugar	កំពង់ស្ពឺ	2010-02-04	8245.00	ខ្មែរ	អំពៅ	ELC
Yun Khean Minerals	កំពង់ស្ពឺ	2010-12-07	290.00	ចិន	មិនដឹង	ELC
Kampong Speu Sugar	កំពង់ស្ពឺ	2011-03-21	4700.00	ខ្មែរ	អំពៅ	ELC
Reththy Kiri Sakor	កំពង់ស្ពឺ	2011-04-06	1400.00	ខ្មែរ	អំពៅ	ELC
Forestry Investment	កំពង់ស្ពឺ	2011-11-27	839.00	ស្រីលង្កា	ផ្លែឈើ	ELC
Master International	កំពង់ស្ពឺ		889.00	ចិន	ដំឡូងមី	ELC
Ratanak Visal	ពោធិ៍សាត់	1999-10-15	3000.00	ខ្មែរ	ដំឡូងមី	ELC
MDS Import Export	ពោធិ៍សាត់	2010-07-09	1950.00	ខ្មែរ	កៅស៊ូ	ELC
MDS Import Export	ពោធិ៍សាត់	2010-12-30	4402.00	ខ្មែរ	កៅស៊ូ	ELC
MDS SEZ	ពោធិ៍សាត់		2667.00	ខ្មែរ	គ្មាន	SEZ

រូបទី៣: មូលហេតុបង្កវិវាទ

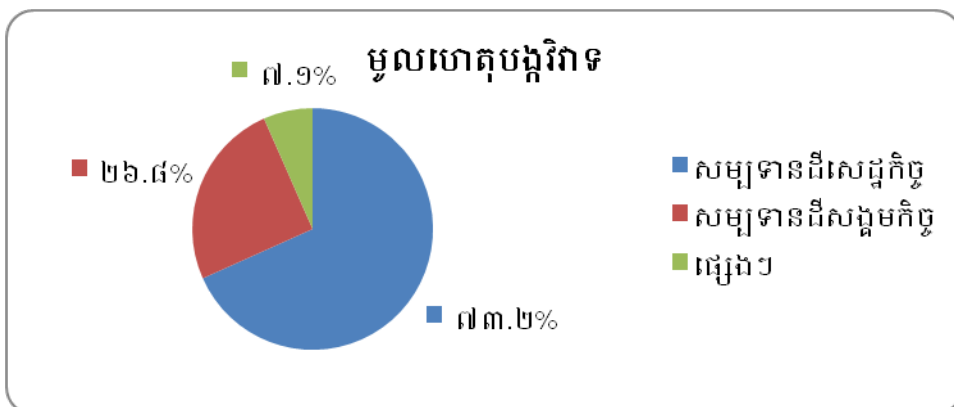

ពេលសួររូបជាពលរដ្ឋអំពីមូលហេតុដែលដីរបស់គាត់មានវិវាទ ពួកគាត់បានបង្ហាញប្រាប់ថា សម្បទានដីសេដ្ឋកិច្ច (៧៣.២%) និងសម្បទានដីសង្គមកិច្ច (២៦.៨%) ជាមូលហេតុសំខាន់ដែល នាំឲ្យដីរបស់ពួកគាត់កើតមានវិវាទ។ សម្បទានដីសេដ្ឋកិច្ច ដែលរដ្ឋាភិបាលបានប្រគល់ឲ្យក្រុម ហ៊ុនភ្នំពេញស្ទ្រូហ្គ័រ (PPS) កំពង់ស្ពឺស្ទ្រូហ្គ័រ (KSS) អេកអិលអេក ស៊ីធីម៉ាត និងម៉ាស្ទ័រអ៊ិនធើណាស្យូ ណាល់នៅខេត្តកំពង់ស្ពឺ និងក្រុមហ៊ុនភាពិមុចនៅខេត្តពោធិ៍សាត់ រួមទាំងសម្បទានដីសង្គមកិច្ច នៅខេត្តកំពង់ឆ្នាំង ពោធិ៍សាត់ និងបាត់ដំបង ហើយនិងព្រៃសហគមន៍នៅខេត្តកំពង់ឆ្នាំង និង ពោធិ៍សាត់។ មួយចំណែកតូចនៃអ្នកផ្តល់ចម្លើយ (៧.១%) បានបញ្ជាក់ថា មានមូលហេតុផ្សេង ទៀតដូចជាការរុករក រ៉ែ/អាជីវកម្មរ៉ែ ហើយនឹងតម្រូវការតំបន់អភិវឌ្ឍន៍របស់រដ្ឋ។ វាពិតហើយ ដែលថា រដ្ឋាភិបាលផ្តល់ដីទៅឲ្យក្រុមហ៊ុន សម្រាប់ដាំដំណាំ ដូចជាអំពៅ ដំឡូងមី ពោត ដើមអា កាស្យា ដំណាំផ្លែឈើ កៅស៊ូ និងដំណាំដទៃទៀត (សូមអាន តារាងទី៦)។ វិវាទដីធ្លីដែលបង្ក ដោយសម្បទានដីសេដ្ឋកិច្ចភាគច្រើនកើតមាននៅខេត្តកំពង់ស្ពឺ និងខេត្តពោធិ៍សាត់។ នៅខេត្ត កំពង់ស្ពឺ វិវាទចំនួន៤ក្នុងចំណោមករណីវិវាទដីធ្លីទាំង១៥ បណ្តាលមកពីសម្បទានដីរបស់ក្រុម ហ៊ុនចំនួន៥ ហើយនៅខេត្តពោធិ៍សាត់ វិវាទចំនួន៤នៃវិវាទដីទាំងប្រាំបានកើតមានជាមួយក្រុម ហ៊ុនមួយ។ សម្បទានដីសង្គមកិច្ច ភាគច្រើនមាននៅខេត្តកំពង់ឆ្នាំង ដែលរដ្ឋាភិបាលបានបម្រុង ទុកដីខ្លះធ្វើជាសម្បទានដីសង្គមកិច្ចសម្រាប់យោធិន ពិការ និងមន្ត្រីរាជការចូលនិវត្តន៍ ចំណែកឯ រដ្ឋបាលព្រៃឈើក៏មានបំណងការពារបរិស្ថាន តាមរយៈការបង្កើតព្រៃ សហគមន៍ ក៏ដូចជារក្សា តំបន់គម្របព្រៃបៃតងផងដែរ។ ទោះជាយ៉ាងណាក៏ដោយ ក៏ផ្ទៃដីទាំងនេះមានការជាន់លើ លើដី ដែលកាន់កាប់ដោយអ្នកភូមិទៀតផង។ ករណីវិវាទមួយទៀត បានកើតឡើងនៅពេលដែលរដ្ឋាភិ បាលត្រូវការទំហំដីសម្រាប់កសាងមជ្ឈមណ្ឌលហ្វឹកហ្វឺនសម្រាប់កងរាជអាវុធហត្ថ ហើយបាន ត្រួតលើដីរបស់អ្នកភូមិផងដែរ។ យើងបានសង្កេតឃើញថា បួនករណីក្នុងចំណោមករណីវិវាទ ចំនួនប្រាំត្រូវបានបង្កដោយសម្បទានដីសង្គមកិច្ច និងតម្រូវការរបស់រដ្ឋាភិបាលធ្វើជាព្រៃសហគមន៍ និងការកសាងមជ្ឈមណ្ឌលហ្វឹកហ្វឺនរបស់រដ្ឋាភិបាល។ ចំពោះករណី វិវាទនៅខេត្តបាត់ដំបង រដ្ឋាភិបាលបានយកដីដែលកំពុងកាន់កាប់ដោយអ្នកភូមិមួយក្រុមមកធ្វើជាសម្បទានដី សង្គមកិច្ច សម្រាប់អ្នកភូមិមួយក្រុមទៀត ដូច្នោះហើយបានជាវិវាទនៅតែបន្តទៀតនៅទីនោះ។

តាមទស្សនៈរបស់អ្នកភូមិ ដោយមកពីពួកគាត់មានការខ្វះចំណេះដឹងផ្នែកច្បាប់ភូមិបាលនិងបទបញ្ញត្តិនានាទាក់ទងនឹងដីធ្លី និងធនធានធម្មជាតិ ទើបបានជាពួកគាត់តែងតែមានចិត្តប្រកាន់យកវិធានច្បាប់កាន់កាប់ដីធ្លីតាមបែបប្រពៃណី ដើម្បីអះអាងកម្មសិទ្ធិលើដីរបស់ខ្លួន។ ការយល់ដឹងអំពីកម្មសិទ្ធិតាមរយៈកេរ្តិ៍មរតកដែលត្រូវបានបញ្ជូនពី មួយជំនាន់ទៅមួយជំនាន់នៅតែអនុវត្តនៅឡើយ។ បើសូម្បីតែខ្មែរក្រហមបានរំលាយកម្មសិទ្ធិឯកជនលើដីធ្លីយ៉ាងណាក្តី ក្រោយការទទួលស្គាល់នូវកម្មសិទ្ធិលើដីលំនៅដ្ឋាន និងដីកសិកម្ម ភស្តុតាងបានបង្ហាញឲ្យឃើញថា នៅក្នុងសហគមន៍ខ្លះនៃខេត្តចំនួនបី (កំពង់ស្ពឺ កំពង់ឆ្នាំង និង ពោធិ៍សាត់) ក្នុងបណ្តាខេត្តទាំងបួនអ្នកភូមិបានខំព្យាយាមយ៉ាងលំបាក ដើម្បីធ្វើជាម្ចាស់លើដីដែលជាកេរ្តិ៍តំណែលពីដូនតា។ ចំពោះទស្សនៈនេះ ពួកគាត់ជាអ្នកងាយរងគ្រោះដោយសារវិវាទដីធ្លី។

ស្ត្រីមួយរូបនៅភូមិស្រែសា បាននិយាយថា៖

«នៅភូមិស្រែសាឆ្នាំ១៩៨២ អាជ្ញាធរបានចែកដីគ្រប់ៗគ្រួសារ។ ក្រោយឆ្នាំ១៩៩៣ អ្នកភូមិទាំងអស់នាំគ្នាទៅយកដីកេរ្តិ៍ពីដូនតា។ អ្នកខ្លះមានដីត្រូវម្ចាស់ដើមយកដីគេវិញ ទើបរដ្ឋអំណាចមូលដ្ឋានឲ្យដីទំនេរមួយកន្លែងទៅគាត់។ អ្នកខ្លះទៀតបង្ខំចិត្តទៅយកដីកេរ្តិ៍ដូនតានៅតំបន់ដំណាក់ត្រយឹង ដែលខ្មែរក្រហមធ្លាប់កាន់កាប់ពីមុន។ ខ្ញុំវិញមានដីកេរ្តិ៍ដែរ អញ្ចឹងខ្ញុំក៏ចាប់កាន់កាប់ដីនៅតំបន់នោះទៅ។»

អ្នកភូមិម្នាក់មកពីភូមិក្សេត្របុរី ឃុំសង្រែ នៃខេត្តពោធិ៍សាត់បានត្អូញត្អែរថា៖

«គេ(ភាគីទីពីរ) មកនេះមិនមែនចិត្តឯងទេ សុទ្ធមានច្បាប់មានទម្លាប់ត្រឹមត្រូវ យើងមិនខ្លាចគេ?។ គេមានច្បាប់ បានគេហ៊ានធ្វើ យើងហ៊ានថាគេ?។ តែយើងស្របច្បាប់ដែរហើយ ពីព្រោះកេរ្តិ៍គល់តាំងពីដើមមករបស់យាយតា តាំងពីដើមមក មិនមែនទៅចាប់ដីថ្មីឯណា។»

នៅក្នុងសង្គមខ្មែរ ពាក្យ «កេរ្តិ៍» នេះមានអត្ថន័យរបស់វា។ បើសិនអ្នកណាម្នាក់មិនបានការពារកេរ្តិ៍មរតកពីដូនតាទេ គាត់នឹងត្រូវគេចាត់ទុកថា មនុស្សមិនបានជោគជ័យ។ ច្បាប់កេរ្តិ៍កាលបានពោលថា៖ «កូនអើយកេរ្តិ៍មេបា ចូររក្សាគន់គិតគ្រង ថែទាំចាំរូសរង ប្រុងប្រយ័ត្ន ប្រយោជន៍យូរ»។ ឃ្លានេះមានន័យថា មនុស្សជំនាន់ក្រោយគប្បីគិតគូរអំពីកេរ្តិ៍មរតកដូនតា ហើយត្រូវចេះការពារកេរ្តិ៍នេះឲ្យបានហ្មត់ចត់សម្រាប់ទុកជាប្រយោជន៍យូរអង្វែង។

ម្យ៉ាងវិញទៀត អ្នកភូមិខ្លះបានត្អូញត្អែរអំពីភាពស្របច្បាប់នៃដីរបស់ខ្លួន ដោយផ្អែកលើពេលវេលាដែលពួកគាត់បានកាន់កាប់និងប្រើប្រាស់ដីនេះ គឺអ្នកភូមិបានកាន់កាប់និងប្រើប្រាស់ដីមុនពេលចេញអនុក្រឹត្យអំពីសម្បទានដី។

ការសិក្សាស្តីពីវិវាទដីធ្លីនៅក្នុងខេត្តចំនួន ៤ នៃប្រទេសកម្ពុជា៖
ការដៅលើផែនទី ផលប៉ះពាល់ និងដំណោះស្រាយដែលអាចធ្វើទៅបាន

អ្នកភូមិម្នាក់មកពីភូមិស្រែពពាយ ក្នុងខេត្តពោធិ៍សាត់បានត្អូញត្អែរថា៖

«យើងមានដីនេះមិនស្របច្បាប់ មកតែពីអ្នកកាន់ច្បាប់មិនដែលស៊ីញ៉ែងកសាវឲ្យយើងទេ បាន
ចោទយើងថា ដាំដំណាំលើដីរដ្ឋ។ តែតាមពិតរដ្ឋទេ ដែលដោះយករូបខ្លួន តែយើងមិនថា។ យើង
ធ្វើលើដីនោះតាំងពីដំបូងមក ទើបរដ្ឋមកតាមក្រោយ គឺរដ្ឋទេដែលរំលោភយើង។»

អ្នកភូមិម្នាក់ទៀតបានប្រាប់ថា៖

«យើងមិនបានរំលោភច្បាប់ទេ ឆ្ងុយទៅវិញច្បាប់ទេដែលរំលោភយើង ព្រោះយើងបានដាំដំណាំ
ហើយ ទើបគេមកហាមយើងតាមក្រោយ។ គេគួរតែហាមយើងតាំងពីដំបូងមក។»

បើតាមទស្សនវិស័យរបស់អាជ្ញាធរ ច្បាប់ និងបទបញ្ញត្តិនានាអំពីដីធ្លី និងធនធានធម្មជាតិត្រូវ
រៀបចំឡើងឲ្យមានកម្មសិទ្ធិដីធ្លី។ ដីសម្រាប់សម្បទានដីសេដ្ឋកិច្ច និងសម្បទានដីសង្គមកិច្ចក្នុង
ខេត្តគោលដៅទាំងបួនភាគច្រើនស្ថិតក្នុងតំបន់ព្រៃ ដែលអនុលោមតាមច្បាប់ថាជាដីរបស់រដ្ឋ។
ទោះជាយ៉ាងនេះក្តី នៅក្នុងសម្បទានដីទាំងនេះប្រជាពលរដ្ឋបាន និងកំពុងកាន់កាប់ដី ដើម្បី
គោលបំណងកសិកម្ម។ នៅពេលដែលក្រុមហ៊ុន ឬអាជ្ញាធរអនុវត្តសកម្មភាពទាក់ទង នឹង
សម្បទានដី អ្នកភូមិចូលមកទាមទារដីទាំងនេះថាជាដីរបស់ខ្លួន។

មន្ត្រីមួយរូបក្នុងស្រុកភ្នំក្រវាញបានប្រសាសន៍ថា៖

«អ្នកភូមិនៅក្សេត្របុរីនេះ ធ្លាប់បានប្តឹងថា ក្រុមហ៊ុនរំលោភយកដីគាត់។ តាមពិតដីនេះជាដីព្រៃទេ
ពួកគាត់គ្រាន់តែប្រាប់ថា កន្លែងនេះជាដីរបស់គាត់។ យ៉ាងណាក៏ដោយ ដីនេះខាងអាជ្ញាធរបាន
ជួលឲ្យក្រុមហ៊ុនរួចហើយ តែពួកគាត់នៅតែអះអាងថា ជាដីនេះស្ថិតនៅក្នុងភូមិចាស់ពីដូនតាគាត់។»

៧.២ សេចក្តីសម្រេចមិនស៊ីសង្វាក់គ្នារបស់ស្ថាប័ននៃកម្រិតផ្សេងៗ

ការធ្វើសេចក្តីសម្រេចមិនស៊ីសង្វាក់គ្នារបស់ស្ថាប័នក្នុងកម្រិតផ្សេងៗ ដោយមិនបានពិគ្រោះ
យោបល់គ្នាអាចបណ្តាលឲ្យមានវិវាទ។ ក្នុងខេត្តគោលដៅដែលបានសិក្សា យើងសង្កេតឃើញ
មានការធ្វើសេចក្តីសម្រេចដោយអាជ្ញាធរថ្នាក់ក្រោម និងអាជ្ញាធរថ្នាក់លើអំពីការបែងចែកដីនិង
បទបញ្ញត្តិទាក់ទងដីធ្លី គឺមិនស៊ីសង្វាក់គ្នាទេ។ គេសង្កេតឃើញមានលំនាំនេះនៅគ្រប់ទីកន្លែងក្នុង
តំបន់ដីមានវិវាទ។ ការបែងចែកដីត្រូវបានធ្វើរួចហើយ ឬក៏អាជ្ញាធរថ្នាក់ភូមិនិងឃុំបានអនុញ្ញាត
ឲ្យអ្នកភូមិប្រើប្រាស់ដីនេះ សម្រាប់ការចិញ្ចឹមជីវិតរបស់ខ្លួន។ តែទោះជាយ៉ាងនេះក្តី សេចក្តី
សម្រេចរបស់រដ្ឋបាលថ្នាក់លើ ដូចជាថ្នាក់ជាតិ និងថ្នាក់ខេត្តជាដើម បានលប់លើសេចក្តីសម្រេច

របស់ថ្នាក់ក្រោម ដូច្នោះហើយបានជាវិវាទផ្ទុះឡើង។ សម្រាប់ជាឧទាហរណ៍ យើងយកករណី
វិវាទដីធ្លីចំនួនបួននៅខេត្តពោធិ៍សាត់ កំពង់ឆ្នាំង និងបាត់ដំបង។

វិវាទដីដែលបណ្តាលមកពីសម្បទានដីសង្គមកិច្ចនៅភូមិស្រែសា ឃុំត្បែងខ្ពស់ ស្រុកសាមគ្គីមាន
ជ័យ ក្នុងខេត្តកំពង់ឆ្នាំង។ អ្នកភូមិស្រែសាដែលបានចាប់ផ្តើមមករស់នៅចាប់ពីចុងទសវត្សរ៍
១៩៨០មក បានក្លាយជាអ្នកគ្មានដីធ្លី ដោយសារប្រជាពលរដ្ឋមកពីភូមិដទៃទៀតក្នុងឆ្នាំ១៩៩៣
បានស្នើសុំដីដែលជាកេរ្តិ៍មរតកពីជំនាន់មុនយកធ្វើជាកម្មសិទ្ធិរបស់គេវិញ។ អ្នកភូមិដែលគ្មានដី
ទាំងនេះក៏តម្រូវកាន់កាប់ដីព្រៃថ្មី ដែលអាជ្ញាធរមូលដ្ឋានបានដឹងឮដែរ។ ក្រោយមកក្នុងអំឡុងឆ្នាំ
២០០៨-២០០៩ គណៈកម្មការចម្រុះថ្នាក់ស្រុក និងខេត្តបានសម្រេចធ្វើអត្តសញ្ញាណកម្មដី ដែល
អ្នកភូមិទាំងនេះរស់នៅ និងធ្វើកសិកម្ម។ ការធ្វើអត្តសញ្ញាណកម្មដីនេះ គឺក្នុងគោលបំណងផ្តល់ដី
ដល់មន្ត្រីរាជការចូលនិវត្តន៍ យុទ្ធជនកាត់រំសាយ និងពលីពិការក្នុងក្របខណ្ឌសម្បទានដីសង្គមកិច្ច។

ករណីវិវាទនៅបឹងប្រាំ(វិវាទទី២៧)អាចទុកជាឧទាហរណ៍មួយទៀត ដែលឆ្លុះបញ្ចាំងនូវភាពមិន
ស៊ីសង្វាក់គ្នានៃសេចក្តីសម្រេចរបស់ថ្នាក់ដឹកនាំកម្រិតផ្សេងៗគ្នា។ ប្រជាពលរដ្ឋ១៩២គ្រួសារមក
ពីឃុំអំពិលប្រាំដើមនៅជិតខាងបានចូលមករស់នៅ ឬអាស្រ័យផលក្នុងតំបន់បឹងប្រាំ ចាប់តាំងពី
ពេលសមាហរណកម្មខ្មែរក្រហម ដោយមានការដឹងឮពីអាជ្ញាធរមូលដ្ឋាន។ ទោះជាយ៉ាងនេះក្តី
នៅក្នុងឆ្នាំ២០១១ អនុក្រឹត្យលេខ ២០២ ចេញដោយរាជរដ្ឋាភិបាលបានសម្រេចធ្វើអនុបយោគ
តំបន់គ្របដណ្តប់ដោយព្រៃនេះ ជាដីឯកជនរបស់រដ្ឋ នៅក្នុងគោលបំណងប្រែក្លាយតំបន់ នេះទៅ
ជាសម្បទានដីសង្គមកិច្ចសម្រាប់ប្រជាពលរដ្ឋនៅឃុំបឹងប្រាំ ជាហេតុនាំឲ្យដៅលើដីដែល
ក្រុម ១៩២ គ្រួសាររស់នៅ ឬអាស្រ័យផល។ គណៈកម្មការសុរិយោដីបានចេញប័ណ្ណកម្មសិទ្ធិ
ប្រជាពលរដ្ឋឃុំបឹងប្រាំ ទោះជាយ៉ាងនេះក្តី ក្រុម១៩២គ្រួសារមកពីឃុំអំពិលប្រាំដើមមិនព្រមចាក
ចេញពីតំបន់នេះទេ។ ឆ្ពោះហើយជាលទ្ធផល ប្រជាពលរដ្ឋឃុំបឹងប្រាំមានប័ណ្ណកម្មសិទ្ធិដី ប៉ុន្តែ
មិនអាចទទួលបានដីឡើយ។ ចំណែកឯក្រុម១៩២គ្រួសារមានប័ណ្ណក៏ពិតមែន ក៏ប៉ុន្តែបានកាន់
កាប់ដីនេះ និងអះអាងថា ពួកគាត់បានចូលកាន់កាប់ដីនេះអស់រយៈពេលយូរមកហើយ ដូច្នោះ
ប្រជាពលរដ្ឋនៅទីនោះតែងនាំគ្នានិយាយលេងថា «មានប្លង់អត់ដី មានដីអត់ប្លង់»។

ព្រៃសហគមន៍ភូមិស្រែពពាយ (វិវាទទី២២) ត្រូវបានបង្កើតឡើងក្នុងឆ្នាំ២០០៣ តាមគំនិតដូច
ផ្តើមរបស់អ្នកភូមិ និងមានការទទួលស្គាល់ពីសំណាក់រដ្ឋបាលព្រៃឈើថ្នាក់ខេត្ត។ ទោះជាយ៉ាង
ណាក៏ដោយ នៅក្នុងឆ្នាំ២០១០ អាជ្ញាធរស្រុកភ្នំក្រវាញបានប្រកាសអំពីការដាក់បញ្ចូលព្រៃសហ

ការសិក្សាស្តីពីវិវាទដីធ្លីនៅក្នុងខេត្តចំនួន ៤ នៃប្រទេសកម្ពុជា៖

ការដៅលើដែនដី ផលប៉ះពាល់ និងដំណោះស្រាយដែលអាចធ្វើទៅបាន

គម្របនេះ ទៅក្នុងសម្បទានដីសង្គមកិច្ច ព្រមទាំងមានការ ឯកភាពយល់ព្រមពីសម្តេចនាយករដ្ឋមន្ត្រីផង។ (ប្រធានភូមិស្រែពពាយ)

ដូច្នេះគ្រប់ករណីវិវាទទាក់ទងនឹងសម្បទានដីសេដ្ឋកិច្ច បានកើតឡើងមកពីសេចក្តីសម្រេចរបស់រដ្ឋបាលថ្នាក់ជាតិ ដែលជំទាស់នឹងសេចក្តីសម្រេចដំបូងរបស់ថ្នាក់ភូមិ និងឃុំ ដែលអនុញ្ញាតឲ្យប្រជាពលរដ្ឋមករស់នៅតំបន់វិវាទនោះ ដោយមិនបានពិគ្រោះយោបល់ជាមួយគ្នា។

៧.៣ ដំណើរការយឺតនៃការចុះបញ្ជីដីធ្លី ប៉ុន្តែសម្បទានដីមានល្បឿនលឿន

ចាប់តាំងពីឆ្នាំ១៩៨៥ រាជរដ្ឋាភិបាលកម្ពុជាបានខិតខំអនុវត្តវិស័យបីជាអាទិភាពដើម្បីកំណែទម្រង់ដីធ្លី៖ រដ្ឋបាលដីធ្លី ការគ្រប់គ្រងដីធ្លី និងការបែងចែកដីធ្លី។ នៅខែមិថុនាឆ្នាំ២០០២ ក្រសួងរៀបចំដែនដី នគរូបនីយកម្ម និងសំណង់ បានបង្កើតគម្រោងរៀបចំដែនដី និងរដ្ឋបាលដីធ្លី ដែលបច្ចុប្បន្ននេះមានឈ្មោះថាកម្មវិធីអនុវិស័យរដ្ឋបាលដីធ្លី នៅក្នុងគោលដៅលើកកម្ពស់សន្តិសុខទាក់ទងសិទ្ធិកាន់កាប់ដីធ្លី និងជំរុញការអភិវឌ្ឍទីផ្សារដីធ្លី ប្រកបដោយប្រសិទ្ធភាព។ បើតាមរបាយការណ៍ក្នុងខែមិថុនា ឆ្នាំ២០១៣ គឺមួយខែមុនការបោះឆ្នោតថ្នាក់ជាតិនៅដំណាក់កាលទីមួយនៃកម្មវិធីចុះបញ្ជីដីធ្លី មានដីចំនួន ៦៦០ ០០០ហិកតា ត្រូវបានវាស់វែង និងបានចេញប័ណ្ណកម្មសិទ្ធិចំនួន ៣៨០.០០០ប័ណ្ណ។ រាជរដ្ឋាភិបាលបានជូនដំណឹងថា ក្នុងដំណាក់កាលទីពីរ ដែលចាប់ផ្តើមអនុវត្តសកម្មភាពបន្តក្នុងខែវិច្ឆិកា ឆ្នាំ២០១៣ ក្រុមយុវជនស្ម័គ្រចិត្តនឹងចុះវាស់វែងដីទំហំ ៥០ ០០០ហិកតា(អាដហុក ឆ្នាំ២០១៣)។ បើយោងតាមព័ត៌មានរបស់ក្រសួងរៀបចំដែនដី នគរូបនីយកម្ម និងសំណង់មកទល់នឹងថ្ងៃទី២៩ខែវិច្ឆិកាឆ្នាំ២០១៤ ជាលទ្ធផលនៃការអនុវត្តបទបញ្ជា ០០១ ក្រសួងបានផ្តល់ប័ណ្ណកម្មសិទ្ធិដីចំនួន ៦១០.០០០ប័ណ្ណ ជូនប្រជាពលរដ្ឋ។ ជាលទ្ធផលសរុបមានប័ណ្ណកម្មសិទ្ធិដីចំនួន ៣ ៨០០.០០០ ប័ណ្ណ ដែលត្រូវបានប្រគល់ជូនប្រជាពលរដ្ឋនៅទូទាំងប្រទេស(<http://mlmupc.gov.kh/>)។

ទោះជាយ៉ាងណាក៏ដោយ ប្រជាពលរដ្ឋដែលមានវិវាទក្នុងភូមិសំណាក់គំរូក្នុងខេត្តដែលយើងបានសិក្សាមិនមែនសុទ្ធតែគ្រប់គ្នាបានទទួលប័ណ្ណកម្មសិទ្ធិដីនោះទេ។ ឆ្ពោះហើយអ្នកភូមិទាំងនេះមិនមានឯកសារដែលមានសុពលភាព សម្រាប់ជាភស្តុតាងតទល់នឹងការអនុវត្តសម្បទានដីសេដ្ឋកិច្ច ឬសង្គមកិច្ចឡើយ។

តារាងទី៧: ស្ថានភាពវិវាទដីធ្លីទាក់ទងនឹងឯកសារបញ្ជាក់ (%)

ដីលំនៅដ្ឋាន (ចំនួន =7)		ស្រែ (ចំនួន =154)		ចំការ (ចំនួន =39)		ដីព្រៃ (ចំនួន =165)			ដីព្រៃសហគមន៍ (ចំនួន =49)		
ពិតមែន	ទេ	ពិតមែន	ទេ	ពិតមែន	ទេ	ពិតមែន	ទេ	មិនដឹង	ពិតមែន	ទេ	មិនដឹង
42.9	57.1	51.9	48.1	23.1	76.9	17	72.1	10.9	10.2	67.3	22.5

អ្នកភូមិចំនួនតិចជាងពាក់កណ្តាល (៤៨.១%) មានស្រែ និង៥៧.១% ទៀត ដែលមានដីលំនៅដ្ឋានមានវិវាទមិនមានឯកសារអ្វីសម្រាប់បញ្ជាក់ពីកម្មសិទ្ធិរបស់ខ្លួនទេ។ ចំណែកឯ ៧៦.៩%នៃអ្នកដែលមានចំការ ៧២.១% នៃអ្នកដែលមានដីព្រៃ និង៦៧.៣% នៃអ្នកមានដីក្នុងព្រៃសហគមន៍ក៏មិនមានឯកសារបញ្ជាក់កម្មសិទ្ធិដែរ។ ភាគច្រើននៃឯកសារបញ្ជាក់កម្មសិទ្ធិលើដីចំការ ដីព្រៃ និងដីព្រៃសហគមន៍ ជាលិខិតបញ្ជាក់ដីធ្លីដែលចេញដោយមេភូមិ លិខិតផ្ទេរកម្មសិទ្ធិ និងពាក្យសុំកាន់កាប់ប្រើប្រាស់ដីធ្លីដែលចេញដោយមេឃុំឬក្រុមប្រឹក្សាឃុំ។ ឯកសារទាំងនេះមិនរឹងមាំទេ បើប្រៀបធៀបនឹងវិញ្ញាបនបត្រសម្គាល់ម្ចាស់អចលនវត្ថុដែលចេញដោយមន្ទីររៀបចំដែនដី នគរូបនីយកម្ម សំណង់ និងសុរិយាដីខេត្ត។ មានតែ២៥%នៃឯកសារសម្រាប់ដីព្រៃនិង២០%នៃដីព្រៃសហគមន៍ប៉ុណ្ណោះ ដែលបានផ្តល់ដោយស្ថាប័នថ្នាក់ខេត្តនេះ។ ចំពោះករណីវិវាទនៅឃុំបឹងប្រាំអ្នកភូមិមួយចំនួនបានទទួលប័ណ្ណកម្មសិទ្ធិដីធ្លី ប៉ុន្តែមិនអាចយកដីបាន ពីព្រោះភាគីវិវាទម្ខាងទៀតមិនព្រមឲ្យ ដោយអះអាងថា ពួកគេបានកាន់កាប់ដីនេះយូរមកហើយ។ «អ្នកឯងដាំដំណាំនឹងប័ណ្ណហ្នឹងទៅតែខ្ញុំដាំដំណាំលើដីខ្ញុំ» (អ្នករស់នៅភូមិយុត្តិធម៌ម្នាក់ ឃុំបឹងប្រាំបានដកស្រង់សំដីរបស់ភាគីទីពីរ)។

៨. យុទ្ធសាស្ត្រយកដី/កាន់កាប់ដី

៨.១ យុទ្ធសាស្ត្ររបស់ក្រុមហ៊ុន

ដើម្បីអនុវត្តសម្បទានដីសេដ្ឋកិច្ចបាន ក្រុមហ៊ុនឯកជនត្រូវទទួលបាននូវកិច្ចសន្យាមួយស្តីពីសម្បទានដីសេដ្ឋកិច្ចពីរាជរដ្ឋាភិបាល។ មុននឹងចាប់ផ្តើមសកម្មភាពក្រុមហ៊ុនត្រូវផ្តល់ព័ត៌មានជូនអាជ្ញាធរមូលដ្ឋាន។ តែវាមិនមែនច្បាស់ថា តើក្រុមហ៊ុនបានផ្តល់ព័ត៌មានដល់អ្នកភូមិអំពីពេលវេលាដែលក្រុមហ៊ុនចាប់ផ្តើមរានព្រៃ ដើម្បីដាំដំណាំដែរឬទេ។ អ្នកភូមិភាគច្រើនត្រូវបានឃើញថា ពួកគេមិនបានទទួលព័ត៌មានទាក់ទងនឹងពេលវេលាដែលក្រុមហ៊ុនចាប់ផ្តើមរានព្រៃនោះទេ។ ក្នុងករណីវិវាទខ្លះ អាជ្ញាធរមូលដ្ឋាននៅថ្នាក់ទាបជាងក៏មិនបានទទួលព័ត៌មានអំពីបញ្ហាហ្នឹងដែរ។

នៅពេលសួរមេឃុំមួយរូបថា តើគាត់បានទទួលព័ត៌មានពីក្រុមហ៊ុនស៊ីធីម៉ាត ឬពីអាជ្ញាធរមូលដ្ឋានថ្នាក់លើដែរឬទេ គាត់ក៏បានបញ្ជាក់៖ «ខ្ញុំអត់បានព័ត៌មានអីទេ។លោកអាចសាកសួរព័ត៌មាននេះទៅខាងលោកអភិបាលស្រុក។»

អ្នកភូមិបានបញ្ជាក់ប្រាប់ពីសកម្មភាពមួយចំនួនទាក់ទងនឹងរបៀប ដែលភាគីទីពីរបានទាមទារដីវិវាទថា ជារបស់ខ្លួន។ ២៨.៦%នៃអ្នកផ្តល់ចម្លើយបានប្រាប់ថា មានការតំរាមចំពោះអ្នកកាន់កាប់ដីដំបូង ចំណែកឯអ្នក ផ្តល់ចម្លើយច្រើនជាងមួយភាគបី (៣៦.៣%) មិនបានដឹងអំពីសកម្មភាពទាមទារដីរបស់ភាគីទីពីរទេ។

តារាងទី៨៖ របៀបដែលភាគីទីពីរទាមទារដីវិវាទ

ការទាមទាររបស់ភាគីទីពីរ	ចំនួន	ភាគរយ
មិនដឹង	139	36.2%
ការតំរាមចំពោះអ្នកកាន់កាប់ដីដំបូង	110	28.6%
ការរំលោភអំណាចរបស់មន្ត្រីរដ្ឋាភិបាលនិងឈ្មួញដែលមានទំនាក់ទំនងល្អ	37	9.6%
ការរានដីដោយមិនបានបង្ហាញឯកសារ	33	8.6%
មានឯកសារគាំទ្រ/លិខិតអនុញ្ញាតពីអាជ្ញាធរមូលដ្ឋាន	21	5.5%
អ្នកភូមិបានលក់ដី	13	3.4%
ភាគីទីពីរប្រាប់ថាបានទិញដីរដ្ឋ (ពីរដ្ឋាភិបាល)	12	3.1%
អំពើហិង្សាលើអ្នកកាន់កាប់ដីដំបូង	8	2.1%
ផ្សេងទៀត	11	2.9%

យុទ្ធសាស្ត្រក្រុមហ៊ុនគឺ «ត្រូវរានព្រៃជាមុនសិន ទើបដោះស្រាយបញ្ហាតាមក្រោយ»។ ស្ទើរគ្រប់ ករណីវិវាទជាមួយសម្បទានដីសេដ្ឋកិច្ច ក្រុមហ៊ុនចាប់ផ្តើមរានដីព្រៃ ដើម្បីកំណត់ព្រំដីសម្បទាន តាមការប្រើផែនទីរបស់ខ្លួន ដោយ មិនបានប្រាប់អ្នកភូមិឲ្យបានដឹងជាមុន ពីព្រោះគេបានអះអាង ថា បានផ្តល់ព័ត៌មានដល់អាជ្ញាធរមូលដ្ឋានរួចហើយ។ នៅពេលដែលដំណើរការកំណត់ព្រំដីស ម្បទានបានហួសចូលដល់ដីអ្នកភូមិ ទើបតំណាងក្រុមហ៊ុនចេញមកចរចា។ កិច្ចចរចាជាមួយអ្នក ភូមិ និងដំណើរការកំណត់ព្រំដីសម្បទានបានប្រព្រឹត្តទៅពេលក្នុងពេលជាមួយគ្នា។ យុទ្ធសាស្ត្រ នេះនាំឲ្យអ្នកភូមិដែលមានដីវិវាទងាយនឹងរងគ្រោះ។

តំណាងប្រជាពលរដ្ឋនៅភូមិគោកម្នាក់និយាយប្រាប់អំពីរបៀប ដែលពួកគាត់បានបាត់បង់ដីកសិ កម្មរបស់ខ្លួន ដោយសារដំណើរការកំណត់ព្រំដីសម្បទានសេដ្ឋកិច្ចរបស់ក្រុមហ៊ុន៖
«ដំបូងគេយកគ្រឿងចក្រមកឈូសឆាយដីនៅទំនេរ (ដើម្បីកំណត់ព្រំដីក្រុមហ៊ុន)។ យើងទៅតវ៉ា ឲ្យគេបញ្ឈប់ រួចគេឲ្យគ្រឿងចក្រផ្អាកសិន។ គេឲ្យយើងទៅតវ៉ាគ្នា ដោះស្រាយនៅសាលាឃុំ។ តែល្ងាចមកពីសាលាឃុំ គេឈូសអស់រលីង មើលលែងស្គាល់ដី ណាជាដីណា ព្រំប្រទល់ពីណា ទល់ណាទេ។ ម្នាក់ៗបាត់បង់អស់រលីង មិនដឹងរបស់អ្នកណានៅត្រង់ណាទេ។ បង្កើនយុទ្ធ សាស្ត្ររបស់គេ។»

តំណាងម្នាក់ទៀតមកពីភូមិគោកដែរបាននិយាយថា៖ «យើងប្រាប់កុំឲ្យគេឈូស ចាំដោះស្រាយ សិន។ ប្រាប់ហើយបីបួនថ្ងៃមកគេនៅតែឈូស។ គេមកនេះដូចជាមកយកដីយើងតែម្តង។»

បន្ទាប់ពីរានដីរួចហើយ តំណាងក្រុមហ៊ុនបានបន្តចរចាជាមួយអ្នកភូមិទៀត។ ដោយបានទទួល កិច្ចសន្យាពីរាជរដ្ឋាភិបាលក្នុងដំណើរការនៃកិច្ចចរចានេះ ក្រុមហ៊ុនបានទាញយកប្រយោជន៍ពី អ្នកភូមិដែលភាគច្រើនមិនមានឯកសាររឹងមាំជាកស្តុតាងថាជាដីរបស់ពួកគាត់មែន។

យុទ្ធសាស្ត្រ មួយទៀតគឺ ក្រុមហ៊ុនបានប្រើអ្នកគូរដេរ ឬអាជ្ញាធរមូលដ្ឋានសម្រាប់បញ្ចុះបញ្ចូល អ្នកភូមិពីម្នាក់ទៅម្នាក់ឲ្យទទួលយកសំណងដ៏តិចតួចមិនសមស្របនឹងមិនគួរទទួលយក៖
«បើយកឬមិនយក (សំណងជាលុយ) គេនៅតែយកដី។ អញ្ជឹងយកទៅ គ្រាន់បើជាងអត់។ បើ ព្រមយក ឬមិនព្រមយក ក៏គេនៅតែឈូសដី។» (តំណាងអ្នកភូមិម្នាក់នៅភូមិគោក)។

ក្រុមហ៊ុនបានបំភិតបំភ័យអ្នកភូមិ ដោយប្រើច្បាប់ទាក់ទងនឹងដីធ្លី និងធនធានធម្មជាតិដែលអ្នក ភូមិបានកាន់កាប់មិនស្របច្បាប់ ពីព្រោះដីព្រៃទាំងអស់ជាដីរដ្ឋ។ ផលចំណេញបានពីយុទ្ធសាស្ត្រ នេះគឺ អ្នកភូមិស្លូតត្រង់ច្រើននាក់មុខជាបានទទួលសំណង ពីព្រោះពួកគាត់ខ្លាចបាត់បង់ដីដោយ

មិនបានអ្វីសោះ ម៉្លោះហើយក៏ផ្តិតមេដៃប្រគល់ដីទៅឲ្យក្រុមហ៊ុនទៅ។ វាក៏ងាយស្រួលផងដែរ សម្រាប់ក្រុមហ៊ុននៅក្នុងការទាក់ទងជាមួយ«អ្នកភូមិវិវាទ»មួយចំនួនតូច ដែលជំទាស់នឹងសកម្មភាពរបស់ក្រុមហ៊ុន ឬក៏តម្លៃឲ្យបានតម្លៃដ៏សមស្របច្រើន ឬតិចទៅ តាមទីផ្សារដីធ្លី។

ជាការពិតដែលថា យុទ្ធសាស្ត្ររបស់សមាជិកសហគមន៍ក្នុងស្ថានភាពឯកោបានទទួលជោគជ័យ។ អ្នកភូមិត្រប់គ្នាបានយល់ព្រមទទួលសំណងជាបន្តបន្ទាប់។ ទោះជាយ៉ាងនេះក្តី សំណងពីគ្រួសារមួយទៅគ្រួសារមួយមានចំនួនខុសៗគ្នា អាស្រ័យទៅតាមកម្រិតនៃការស្និទ្ធស្នាលរបស់គ្រួសារនីមួយៗនៅក្នុងការចរចាតម្លៃសំណង។ អ្នកភូមិ ដែលព្រមទទួលសំណងជាប្រាក់ នៅពេលដែលក្រុមហ៊ុនបានស្នើតម្លៃដំបូងបានទទួលសំណងតិចតួចណាស់ បើ ប្រៀបធៀបនឹងអ្នកដែលខិតខំទាមទារយ៉ាងមុតមាំ។ ជាឧទាហរណ៍ នៅភូមិគោក អ្នកភូមិមួយចំនួនបានទទួល សំណងត្រឹមតែ ១៥ម៉ឺនរៀលទៅ ២០ម៉ឺនរៀល ឬ ៣៦ ទៅ ៥០ដុល្លារប៉ុណ្ណោះ សម្រាប់ដីមួយហិកតាដែលបាត់បង់ នៅពេលកោះហៅប្រជុំមកចរចាលើកដំបូង ហើយមានតែបី ឬបួនគ្រួសារជាចំនួនយ៉ាងតិចតួចណាស់ ដែលបាន សុខចិត្តទទួលសំណង ក្នុងចំនួនទឹកប្រាក់ចំនួនពី ៩០០ ទៅ ១០០០ ដុល្លារក្នុងដីមួយហិកតា នៅពេលកោះប្រជុំ លើកទីប្រាំដែលជាលើកចុងក្រោយ។

៨.២ យុទ្ធសាស្ត្ររបស់អ្នកភូមិ

អ្នកភូមិជាអ្នកងាយរងគ្រោះ និងស្ថិតក្នុងស្ថានភាពទន់ខ្សោយជាង បើប្រៀបធៀបនឹងក្រុមហ៊ុន។ ក្នុងខេត្តបួនដែលបានសិក្សា មានអ្នកភូមិតិចតួចបំផុតដែលបានទទួលវិញ្ញាបនបត្រសម្គាល់កម្មសិទ្ធិដីដែលមានសុពលភាពលើកលែងតែខេត្តបាត់ដំបង ដែលអ្នកភូមិភាគច្រើនមានឯកសារសម្រាប់បញ្ជាក់ថាជាដីស្រែរបស់ខ្លួន។ កង្វះខាតឯកសារបញ្ជាក់ សូម្បីតែដីស្រែដែលជាប្រភេទដីយ៉ាងសំខាន់សម្រាប់ការផ្គត់ផ្គង់ការចិញ្ចឹមជីវិតក៏កើតមានដែរ ជាពិសេសនៅខេត្តកំពង់ស្ពឺ។ ឯកសារដែលពួកគាត់មាន ជាឯកសារដែលបានចេញដោយអាជ្ញាធរមូលដ្ឋានថ្នាក់ក្រោម ឬមួយ ជាលិខិតទិញលក់ដែលទទួលស្គាល់ដោយមេភូមិ ឬមេឃុំ។

បែបផែនជាប្រពៃណីនៃការផ្ទេរដីពីមួយជំនាន់ទៅមួយជំនាន់ ដោយមានសាក្សីទទួលស្គាល់ព្រំដីគឺជាយុទ្ធសាស្ត្រ រួមសម្រាប់អ្នកភូមិនៅក្នុងភូមិសំណាកគំរូនៃខេត្តទាំងបី (កំពង់ស្ពឺ កំពង់ឆ្នាំង និងពោធិ៍សាត់)។ ក្នុងករណីវិវាទខ្លះ ពួកគេបានអះអាងថាអាជ្ញាធរមូលដ្ឋានបានផ្តល់ដីទៅឲ្យពួកគាត់តាមពាក្យសុំដី។ អ្នកភូមិមានការខ្វះខាតចំណេះដឹងអំពីទិដ្ឋភាពច្បាប់ ដូចជាពួកគាត់មិនបានដឹងថាច្បាប់ភូមិបាលឆ្នាំ២០០១ ដែលមិនទទួលស្គាល់កម្មសិទ្ធិចាស់មុនឆ្នាំ១៩៧៩ជាដើម ក៏ដូចជាមាត្រា ៣០ ក្នុងច្បាប់ភូមិបាលស្តីពីភោគៈមិនមានការជំទាស់ជាដើម។ ឥរិយាបថបែបនេះធ្វើឲ្យពួកគាត់មិនយកចិត្តទុកដាក់ឲ្យបានច្រើន ដើម្បីនឹងទទួលបានឯកសារបញ្ជាក់អចលនវត្ថុរបស់

ខ្លួន។ វាជាការពិតនៅពេលសួរពួកគាត់ថា តើមានអ្នកសម្រុះសម្រួលណាបានពន្យល់ពួកគាត់ ឬសហគមន៍អំពីអ្វីទាក់ទងនឹងច្បាប់ភូមិបាល ឬឯកសារដទៃទៀតស្តីពីដីធ្លីដែរឬទេ គឺមានតែ ៣៦.៩%ទេ ដែលផ្តល់ចម្លើយវិជ្ជមាន។ ទោះជាយ៉ាងណាក៏ដោយ ក្នុងចំណោមអ្នកផ្តល់ចម្លើយទាំងនេះ៦២.៩%បានបញ្ជាក់ថា ការពន្យល់មិនសូវច្បាស់ ឬមួយមិនច្បាស់សោះ។

«មាត្រា ៣០: បុគ្គលទាំងឡាយដែលបានអាស្រ័យផលនៃភោគៈ ដោយសន្តិវិធី និងមិនមានការជំទាស់ចាប់ពី ៥ឆ្នាំ យ៉ាងតិចគិតមកដល់កាលបរិច្ឆេទនៃការប្រកាសឲ្យប្រើប្រាស់ច្បាប់នេះ លើអចលនវត្ថុដែលមានលក្ខណៈត្រឹមត្រូវ តាមច្បាប់ក្នុងការកាន់កាប់ជាឯកជនមានសិទ្ធិស្នើសុំប័ណ្ណកម្មសិទ្ធិបាន។ ក្នុងករណីមានការជំទាស់ដល់ការផ្តល់កម្មសិទ្ធិស្ថាពរនេះ អ្នកតវ៉ាត្រូវយកភស្តុតាងមកបញ្ជាក់ថា ខ្លួនឯងផ្ទាល់បានបំពេញលក្ខខណ្ឌនៃភោគៈ ដោយសន្តិវិធី និងមិនមានការជំទាស់ចាប់ពី ៥ឆ្នាំនៅលើអចលនវត្ថុ ដែលមានជំទាស់ ឬយកភស្តុតាងដែលថា ខ្លួនបានទិញអចលនវត្ថុនេះពីភោគីដើម ឬសិទ្ធិរដ្ឋប្រចាប់ ឬអ្នកទទួលផ្ទេរកម្មសិទ្ធិ ឬពីសន្តិជនរបស់ខ្លួន។»(RGC 2001a)

ប្រធានការិយាល័យរៀបចំផែនដី នគរូបនីយកម្ម សំណង់ និងភូមិបាលស្រុកមួយរូបបានមានប្រសាសន៍ថា៖

«កន្លែងនេះ ប្រជាពលរដ្ឋបានវិលត្រឡប់មកវិញ ក្រោយសមាហរណកម្មខ្មែរក្រហម ហើយគាត់មករស់នៅតាមរបៀបភ្នំអាភរពីបរមបុរាណ(...) ប្រជាពលរដ្ឋមិនសូវចាប់អារម្មណ៍ប័ណ្ណកម្មសិទ្ធិហ្នឹងទេ ពីព្រោះនៅស្រុកនេះប្រជាពលរដ្ឋអត់សូវយល់ដឹងពីទិដ្ឋភាពច្បាប់ពាក់ព័ន្ធនឹងកម្មសិទ្ធិដី។»

កង្វះចំណេះដឹងអំពីទិដ្ឋភាពផ្លូវច្បាប់ទាក់ទងនឹងកម្មសិទ្ធិដីធ្លី ហើយការមិនមានឯកសារសម្រាប់បញ្ជាក់អចលនវត្ថុ ធ្វើឲ្យអ្នកភូមិមានងាយរងគ្រោះ។ ពួកគាត់មិនមានអ្វីជាសំអាង ដើម្បីតវ៉ាជំទាស់នឹងក្រុមហ៊ុននោះទេ និងបើតាមទស្សនវិស័យស្តីពីទិដ្ឋភាពច្បាប់ដែលភោគីទីពីរនៃវិវាទ ឬអ្នកសម្រុះសម្រួលបានពន្យល់ គឺត្រូវតម្រូវឲ្យពួកគាត់ទទួលយកសំណងដែលអាចទទួលយកបានពីក្រុមហ៊ុនជាថ្នូរនឹងដីដែលបាត់បង់។

៩. ដំណើរការដោះស្រាយដីធ្លី

៩.១ យន្តការដោះស្រាយវិវាទដីធ្លី

ដូចដែលបានបញ្ជាក់នៅខាងលើ នៅប្រទេសកម្ពុជាមានយន្តការដោះស្រាយវិវាទចំនួនប្រាំ៖ ក្រុមប្រឹក្សាឃុំ/សង្កាត់ គណៈកម្មការសុរិយោដី គណៈកម្មការរដ្ឋបាល អាជ្ញាធរជាតិដោះស្រាយទំនាស់ដីធ្លី និងតុលាការ។ ទោះជាយ៉ាងណាក៏ដោយ ស្ថាប័នដែលសកម្មជាងគេក្នុងការដោះស្រាយ

ស្រាយវិវាទគឺ ក្រុមប្រឹក្សាឃុំ/សង្កាត់ និងអាជ្ញាធរស្រុក។ ក្នុងខេត្តគោលដៅទាំងបួន មានវិវាទតែ ពីរប៉ុណ្ណោះ គឺនៅភូមិកេះ និងភូមិក្រៀលពង ក្នុងឃុំតាសាល ស្រុកឱរ៉ាល់នៃខេត្តកំពង់ស្ពឺ ក្នុង ចំណោមវិវាទទាំង២៨ (វិវាទទី៧ និងទី៨) ដែលបានដោះស្រាយនៅត្រឹមថ្នាក់ភូមិ។ មេភូមិ និង អនុប្រធានភូមិបានចាត់ចែងការប្រមូលផ្តុំអ្នកភូមិទៅជួបចរចាជាមួយក្រុមហ៊ុន ហើយក៏បាន សម្រេចកិច្ចព្រមព្រៀង ដោយមិនមានអំពើហិង្សា។

មានវិវាទចំនួន៦ទៀតជាមួយក្រុមហ៊ុន វិវាទពីរនៅឃុំសង្កែសាទប (វិវាទទី២ និងទី៣) និង៤វិវាទ នៅឃុំយាអង្គ (វិវាទទី១១ ១២ ១៣ និង១៤) ក្នុងខេត្តកំពង់ស្ពឺ ក្នុងចំណោមវិវាទទាំង២៨ ដែល បានដោះស្រាយនៅថ្នាក់ឃុំ។ ក្រុមប្រឹក្សាឃុំបានចាត់ចែងការកោះអញ្ជើញភាគីវិវាទទាំង សងខាង(តំណាងក្រុមហ៊ុននិងអ្នកភូមិ) ដើម្បីជួបចរចាគ្នានៅសាលាឃុំ។ កិច្ចព្រមព្រៀងអាច សម្រេចទៅបានតាមការផ្តល់សំណងបន្តិចបន្តួច ដោយមានអ្នកផ្សេងទៀត ដែលជាអ្នកគូរដេរ ឬ ជាអ្នករៀបដី ដែលបានជួបជជែកជាមួយអ្នកភូមិ ដោយប្រើយុទ្ធសាស្ត្រគំរាមថា បើអ្នកភូមិព្រម យក ឬក៏មិនព្រមយកសំណង ក៏ក្រុមហ៊ុននៅតែយកដីជាដដែលទេ។

មានករណីវិវាទចំនួន៥ទៀតក្នុងចំណោមវិវាទ២៨ ដែលបានដោះស្រាយនៅថ្នាក់ស្រុក ក្នុងនោះ ករណីវិវាទបួននៅឃុំសង្កែសាទប (វិវាទទី១ ទី៤ ទី៥ និងទី៦) ក្នុងស្រុកឱរ៉ាល់ ខេត្តកំពង់ស្ពឺ ដែលអាជ្ញាធរថ្នាក់ស្រុកបានចូលរួមក្នុងការដោះស្រាយវិវាទ តាមវិធីសម្រុះសម្រួលបន្តពីថ្នាក់ឃុំ ដែលអ្នកភូមិនៅសេសសល់ពីរបីនាក់មិនសុខចិត្តទទួលយកសំណងតិចតួចពីក្រុមហ៊ុន។ ចំពោះ ករណីវិវាទមួយនៅខេត្តពោធិ៍សាត់ (វិវាទទី២៤) ដែលក្រុមហ៊ុនបានរានព្រៃ ហើយត្រួតលើដីអ្នក ភូមិក្នុងមួយគ្រួសារ៧ចំនួន ២-៣ហិកតា។ អន្តរាគមន៍របស់ថ្នាក់ស្រុកអាចបញ្ចប់បានតាមរយៈការ វាស់វែងដីក្រុមហ៊ុនឡើងវិញ និងកាត់ដីជូនអ្នកភូមិវិញ។

សូម្បីអ្នកភូមិមួយចំនួនក៏មិនបានសប្បាយចិត្តនឹងការដោះស្រាយវិវាទដីធ្លីរបស់ខ្លួនដែរ បើទោះបីជា គណៈកម្មការចម្រុះថ្នាក់ស្រុកនិងខេត្ត បានដោះស្រាយបញ្ចប់វិវាទនៅខេត្តកំពង់ឆ្នាំង (វិវាទទី ១៧ និង ទី២០) នៅខេត្តបាត់ដំបង (វិវាទទី២៦) និងនៅខេត្តពោធិ៍សាត់ (វិវាទទី២៤ និងទី២៥)។ ទោះជាយ៉ាងណានេះក្តី ករណីវិវាទរវាងប្រជាពលរដ្ឋនៅភូមិស្រែសា និងភូមិមានកលិច (វិវាទទី ១៧) និងកងរាជអាវុធហត្ថ ដែលគណៈកម្មការចម្រុះថ្នាក់ស្រុកនិងខេត្តបានដោះស្រាយវិវាទជាផ្លូវ នឹងដីនៅតំបន់ផ្សេងទៀតជូនអ្នកភូមិ ហើយក៏មានអ្នកដែលបានទទួលសំណងជាប្រាក់សមរម្យ ផងដែរ។ ចំពោះករណីវិវាទនៅភូមិក្សេត្របុរី (វិវាទទី២៤) ដោយអនុវត្តតាមបទបញ្ជា០០១របស់ សម្តេចនាយករដ្ឋមន្ត្រី គណៈកម្មការរដ្ឋបាលថ្នាក់ខេត្តបានដោះស្រាយវិវាទ តាមការចុះវាស់វែងដី អាស្រ័យផលជូនប្រជាពលរដ្ឋ។ ករណីវិវាទរវាងប្រជាពលរដ្ឋនៅភូមិតាំងគ្រួសកើត (វិវាទទី២០)

ក្នុងខេត្តកំពង់ឆ្នាំងជាមួយនឹងក្រុមហ៊ុនជប៉ុនមួយ មន្ត្រីរដ្ឋបាលព្រៃឈើ និងអាជ្ញាធរស្រុកបានធ្វើ
អន្តរាគមន៍ ហើយអ្នកភូមិក៏នៅបន្តប្រើប្រាស់ដីរបស់ខ្លួនតទៅទៀត។

មានតែវិវាទមួយគត់នៅភូមិត្រពាំងក្រើញ (វិវាទទី៩) ក្នុងស្រុកជួង ខេត្តកំពង់ស្ពឺ ដែលអាជ្ញាធរ
ខេត្តបានធ្វើអន្តរាគមន៍ ដោយមានជំនួយពីអ្នករៀបដីនិងក្រុមហ៊ុនបានព្រមព្រៀងប្រគល់ដីចំនួន
១៥០០ហិកតាជូនអ្នកភូមិវិញ ហើយបន្ទាប់មកអ្នកភូមិបានលក់ដីនេះទៅឲ្យក្រុមហ៊ុនមួយទៀត។

មានករណីវិវាទចំនួន៩ (វិវាទទី១០ ទី១៥ ទី១៦ ទី១៨ ទី១៩ ទី២១ ទី២២ ទី២៧ និងទី២៨) ក្នុង
ចំណោមវិវាទទាំង២៨ កំពុងព្យួរនៅឡើយ។ ចំពោះករណីវិវាទមួយនៅភូមិត្បែងប្រដាប់ (វិវាទទី
១០) អាជ្ញាធរស្រុកបានព្រមានអ្នកភូមិឲ្យ ផ្អាកការប្រើប្រាស់ដីមានវិវាទនេះសិន ប៉ុន្តែអ្នកភូមិមួយ
ចំនួននៅតែបន្តធ្វើកសិកម្ម នៅក្នុងក្តីបារម្ភចំពោះការដោះស្រាយវិវាទនៅពេលខាងមុខ។ ករណី
វិវាទមួយទៀតនៅភូមិតាំងសំរោង ក្នុងស្រុកភ្នំស្រួច(វិវាទទី១៥) ប្រជាពលរដ្ឋ បានធ្វើដំណើរទៅ
ស្នើសុំការដោះស្រាយនៅក្រសួងមហាផ្ទៃ ទីស្តីការគណៈរដ្ឋមន្ត្រី និងតុលាការខេត្ត។ វិវាទ
ទាក់ទងនឹងសម្បទានដីសង្គមកិច្ចរបស់អាជ្ញាធរស្រុក និងមានការចូលរួមពីសំណាក់អង្គការជីវិត
ថ្លៃថ្នូរកំពង់ព្យួរ ប៉ុន្តែអ្នកភូមិនៅកាន់កាប់ដីរបស់ខ្លួនដដែល។ ករណីវិវាទមួយនៅឃុំពាម (វិវាទ
ទី១៨) នៅព្យួរនៅឡើយ ពីព្រោះបណ្តឹងរបស់អ្នកភូមិបានចាប់ធ្វើតាំងពីអាជ្ញាធរថ្នាក់មូលដ្ឋាន
រហូតដល់ថ្នាក់ជាតិ រួមទាំងព្រះបរមរាជវាំងផង។ ករណីវិវាទមួយទៀត ក្នុងទឹកស្ទឹងដដែល (វិវាទ
ទី១៩) ទាក់ទងនឹងព្រៃសហគមន៍ក៏នៅព្យួរត្រឹមថ្នាក់ឃុំផងដែរ។ ហើយករណីវិវាទមួយទៀតនៅ
ភូមិក្សេត្របុរីពាក់ព័ន្ធនឹងសម្បទានដីសង្គមកិច្ច (វិវាទទី២៣) ក៏កំពុងព្យួរនៅថ្នាក់ខេត្ត។

ករណីវិវាទចំនួនបីនៅឃុំបឹងប្រាំមានភាពស្មុគស្មាញខ្លាំងណាស់។ យន្តការដោះស្រាយវិវាទទាំង
អស់បានចូលពាក់ព័ន្ធ រួមទាំងស្ថាប័នថ្នាក់ជាតិផងដែរ។ មានតែករណីវិវាទរវាងសហគមន៍បឹង
ប្រាំនិងក្រុមឈ្មួញនិងអាជ្ញាធរមូលដ្ឋានទេ ដែលបានដោះស្រាយរួចហើយ។ ករណីវិវាទពីរទៀត
កំពុងព្យួរនៅឡើយ។

ជាសរុបករណីវិវាទចំនួន ១៩ក្នុងចំណោម ២៨ ត្រូវបានដោះស្រាយដោយអ្នកសម្រុះសម្រួល
វិវាទខុសៗគ្នា។ ទោះជាយ៉ាងនេះក្តី ក្នុងបណ្តាករណីវិវាទដែលបានដោះស្រាយទាំង១៩នេះ មាន
តែករណីវិវាទមួយគត់ ដែលបានដោះស្រាយរួច ហើយអ្នកភូមិក៏មានការពេញចិត្តទៀតផង
ពីព្រោះអាជ្ញាធរមូលដ្ឋានបានដោះស្រាយយ៉ាងសកម្មនូវកង្វល់របស់អ្នកភូមិ។ ម្យ៉ាងវិញទៀត
ចំពោះករណីវិវាទមួយនេះ ក៏មានការពិគ្រោះយោបល់ជាមួយអ្នកភូមិ និងតំណាងអ្នកភូមិមុននឹង
ធ្វើសេចក្តីសម្រេចណាមួយផងដែរ។ ករណីវិវាទដទៃទៀត ត្រូវបានដោះស្រាយរួចក៏ពិតមែន

តែមិនមានការពេញចិត្តពីសំណាក់អ្នកភូមិទេ ពីព្រោះជាកិច្ចព្រមព្រៀងដោយបង្ខំ និងផ្តល់
សំណងជាប្រាក់មិនសមស្រប។ អ្នកភូមិមួយចំនួននៅក្នុងវិវាទជាច្រើនបណ្តាវិវាទទាំងនេះដែល
បានដោះស្រាយហើយមិនទាន់បានទទួលសំណងនៅឡើយ ពីព្រោះមកពីអំពើពុករលួយ ឬក៏
អ្នកភូមិខ្លះមិនព្រមទទួលយកសំណង។

យើងសង្កេតឃើញមានកត្តាចំនួនបី ដែលអាចជួយឲ្យការដោះស្រាយវិវាទអាចដំណើរការទៅ
ក្នុងលទ្ធផលថា មានយុត្តិធម៌តិច ឬច្រើន ឬក៏ត្រឹមត្រូវអាចទទួលយកបាន។ ជាបឋមភាគីទាំងសងខាង
គប្បីមានសុឆន្ទៈ និងការយោគយល់គ្នា ប៉ុន្តែមិនមែនគួរមានកិច្ចកល និងទាញយកប្រយោជន៍
នៅក្នុងកិច្ចចរចានោះទេ។ ស្ទើរគ្រប់ករណីវិវាទក្រុមហ៊ុនមានគោលដំហែររឹងមាំ និងទាញយកផល
ប្រយោជន៍ពីអ្នកភូមិ ដោយសារបានទទួលកិច្ចសន្យាស្តីពីសម្បទានពីរាជរដ្ឋាភិបាល។ អាស្រ័យ
ហេតុនេះ ហើយអ្នកភូមិក៏ស្ថិតនៅក្នុងស្ថានភាពទន់ខ្សោយតម្រូវឲ្យទទួលយកសំណង ដែលបាន
ស្នើដោយក្រុមហ៊ុន សូម្បីតែជាចំនួនដ៏តិចតួច និងមិនសមល្មមនឹងតម្លៃដីរបស់អ្នកភូមិយ៉ាងណា
ក្តី។ ក៏ប៉ុន្តែវាហាក់ដូចជាអាចធ្វើកិច្ចព្រមព្រៀងរវាងភាគីទាំងសងខាងបាន សូម្បីតែកិច្ចព្រមព្រៀង
នេះលំអៀងជាប្រយោជន៍ទៅឲ្យខាងក្រុមហ៊ុនយ៉ាងណាក្តី ហើយក៏ប៉ុន្តែវានឹងអាចឲ្យវិវាទទាំង
នេះងើបឡើងវិញនៅពេលអនាគត ពីព្រោះអ្នកភូមិគិតថាកិច្ចព្រមព្រៀងនេះមិនយុត្តិធម៌។ នៅ
ស្ទើរគ្រប់វិវាទដែលមិនត្រូវបានដោះស្រាយគេអាចឃើញមានភស្តុតាងបញ្ជាក់ថា ក្រុមហ៊ុនបាន
បង្ហាញនូវឥរិយាបថយ៉ាងតឹងតែង ដោយសំអាងថា ពួកគេមានកិច្ចសន្យាស្តីពីសម្បទានដីសេដ្ឋកិច្ច
និងមានបំណងដកហូតយកដីពីអ្នកភូមិទេ ដោយមិនចាំបាច់ផ្តល់នូវសំណងសមស្របដោយ
អនុលោមតាមច្បាប់ភូមិបាលនោះឡើយ។

ហេតុការណ៍មួយទៀតគឺថាការដោះស្រាយវិវាទដីធ្លីមានកំពិតមែន ប៉ុន្តែមិនដំណើរការទៅបានល្អ
ទេ។ វាហាក់ដូចជាមានលំនាំអំណាចបែបខ្សែ-ខ្នងកំពុងតែប្រព្រឹត្តទៅនៅក្នុងយន្តការដោះស្រាយ
វិវាទ។ ដោយក្រឡេកមើលដំណើរការដោះស្រាយវិវាទ ចំពោះវិវាទដែលដោះស្រាយមិនបាន
ក្នុងខេត្តគោលដៅនានា អ្នកសម្រុះសម្រួលវិវាទនៅថ្នាក់ក្រោម ដែលបានបញ្ជូនសំណុំរឿងវិវាទ
ទៅឲ្យថ្នាក់លើតាមឋានានុក្រមបានលើកហេតុផលថា ករណីវិវាទនេះ «ហួសដែនសមត្ថកិច្ច
របស់ខ្លួន» ។ ដើម្បីបំភ្លឺអំពីបញ្ហានេះ យើងយកករណីវិវាទ(វិវាទទី៩)នៅភូមិ ត្រពាំងក្រើញ និង
ភូមិថ្នល់កែង។ បណ្តឹងរបស់អ្នកភូមិបានឆ្លងកាត់ការដោះស្រាយនៅថ្នាក់ឃុំរហូតដល់ថ្នាក់ខេត្ត
តែទោះជាយ៉ាងនេះក្តី ការដោះស្រាយដូចជាស្ងាត់ឈឹង។ អ្នកភូមិក៏បានចេញដំណើរទៅជួប
រដ្ឋសភា ហើយដោយទទួលបានភ្លើងបៃតងពីរដ្ឋសភា អាជ្ញាធរខេត្តក៏បានចាត់វិធានការ ទើបវិវាទ
ត្រូវបានបញ្ចប់ដោយឲ្យក្រុមហ៊ុនប្រគល់ដីជាងពាក់កណ្តាលមកឲ្យអ្នកភូមិវិញ។ ដំណើរការ
ដោះស្រាយវិវាទហាក់ដូចជាអាចបានជោគជ័យបាន បើសិនជាស្ថាប័នដោះស្រាយវិវាទតាមថ្នាក់

ផ្សេងៗមានអំណាចក្នុងការបំពេញភារកិច្ចរបស់ខ្លួន ដោយអនុលោមតាមក្របខណ្ឌច្បាប់បច្ចុប្បន្ន
នេះ។

ថ្វីត្បិតបង្ហាញនៅចុងក្រោយ តែវាក៏សំខាន់ដែរថា គឺការស្រុះស្រួលគ្នាយ៉ាងរឹងមាំក្នុងចំណោម
ប្រជាពលរដ្ឋក្នុងសហគមន៍អាចជាកម្លាំងមួយយ៉ាងរឹងមាំ សម្រាប់ការពារសិទ្ធិលើដីរបស់ខ្លួន។
ការស្រុះស្រួលគ្នាដ៏រឹងមាំរបស់ប្រជាពលរដ្ឋក្នុងភូមិត្រពាំងក្រើញ និងថ្នល់កែងអាចការពារដី
របស់ខ្លួនបាន ហើយគេអាចឃើញមានលំនាំនេះដែរនៅក្នុងករណីវិវាទដទៃទៀត ដែលមិន
ត្រូវបានដោះស្រាយក្នុងខេត្តគោលដៅសម្រាប់សិក្សាស្រាវជ្រាវ។ ភាពទន់ខ្សោយ ផ្នែកធនធាន
សង្គមក្នុងបណ្តាសហគមន៍ជាច្រើននៅក្នុងខេត្តកំពង់ស្ពឺ បាននាំទៅរកការបាត់បង់ដីធ្លី។

៩.២ សកម្មភាពរបស់អ្នកភូមិ

«ដីជាជីវិត» ជាពាក្យមួយឃ្លាដែលអ្នកភូមិ ដែលមានវិវាទដីធ្លីតែងនិយមប្រើគ្រប់ៗគ្នា។ ក្នុង
ករណីវិវាទទាំងអស់ក្នុងខេត្តដែលយើងបានសិក្សា អ្នកភូមិមានចេតនារួមគ្នា ដើម្បីទាមទារដោយ
ចំហ សូម្បីប្រឆាំងនឹងអ្នកមានអំណាចយ៉ាងណាក្តី ពីព្រោះពួកគាត់មានអារម្មណ៍ថា ការដកហូត
ដីធ្លីពីពួកគាត់មិនយុត្តិធម៌ទេ។ ជាភស្តុតាងគឺ ៧៣.៨% នៃអ្នកផ្តល់ចម្លើយបានប្រាប់ថា ពួកគាត់ធ្វើ
អ្វីៗដើម្បីជំទាស់នឹងការដកហូតដីពីពួកគាត់។ ទោះជាយ៉ាងនេះក្តី ក្នុងករណីវិវាទខ្លះ មន្ត្រីរាជការ
ដែលមានអារម្មណ៍ថា ដីរបស់ខ្លួនត្រូវបានដកហូតដោយអយុត្តិធម៌មានការរារាំងចិត្ត ក្នុងការ
តវ៉ា ពីព្រោះពួកគាត់មិនចង់ «មានបញ្ហា» ឬក៏មិនចង់ «បង្កឲ្យមានរឿង» ។

នៅស្រុកឱរ៉ាល់ អ្នកភូមិរងគ្រោះមានស្ថានភាពសង្គមខុសៗគ្នា គឺមានអ្នកភូមិចាស់ និងអ្នក
ចំណូលថ្មីដែលមកពីកន្លែងផ្សេងៗគ្នានៃប្រទេស រួមទាំងអ្នកដែលជាអតីតយោធិនទាំងនៅក្នុងជួរ
រដ្ឋាភិបាល ក៏ដូចជាកងកម្លាំងរបស់ខ្មែរក្រហម។ ករណីវិវាទនៅភូមិគោកដែលមានការទាក់ទិន
នឹងអ្នកភូមិចាស់ដែលមានក្បាលដីច្រើន (ភាគច្រើនសម្រាប់ដំណាំស្រូវ) និងអ្នកចំណូលថ្មីដែល
ទើបនឹងកាន់កាប់ដី ដែលបានមកពីការចែកដីឲ្យសំណាក់នាយទាហានជាន់ខ្ពស់របស់ភាគីខ្មែរ
ក្រហមមួយរូប។ ឆ្ពោះហើយ ការចងក្រងជាក្រុមរបស់អ្នកភូមិរងគ្រោះហាក់ដូចជាមិនរឹងមាំទេ។
ក្នុងចំណោមតំណាងអ្នកភូមិ មានពីរក្រុមតូចៗដែលបានចូលរួមយ៉ាងសកម្មក្នុងការតវ៉ាទាមទារ
ជាចំហ (ក្រុមទី១ មានអតីតនាយទាហានជាន់ខ្ពស់ម្នាក់ក្នុងជួររដ្ឋាភិបាលរួមគ្នាជាមួយសាច់ញាតិ
ជិតស្និទ្ធរបស់ខ្លួន ហើយក្រុមទី២ជាក្រុមដែលដឹកនាំដោយអតីតអ្នករស់នៅជំរុំជាយដែន និងជា
បុគ្គលិកចូលនិវត្តន៍ពីមណ្ឌលសុខភាពស្រុក។ ចំណែកអ្នកភូមិខ្លះទៀត ដែលជាអ្នកភូមិចាស់
បង្ហាញថាមិនសូវសកម្មក្នុងការចូលរួមតវ៉ាទេ។ រូបភាពនេះបានបង្ហាញឲ្យឃើញនូវការស្រុះ

ការសិក្សាស្តីពីវិវាទដីធ្លីនៅក្នុងខេត្តចំនួន ៤ នៃប្រទេសកម្ពុជា៖

ការដៅលើផែនទី ផលប៉ះពាល់ និងដំណោះស្រាយដែលអាចធ្វើទៅបាន

ស្រួលគ្នាក្នុងសង្គមនៅក្នុងភូមិនេះមានកម្រិតទាបទេ មិនទាន់គិតដល់ទំនាក់ទំនងរបស់ពួកគាត់ ជាមួយនឹងអាជ្ញាធរមូលដ្ឋានផង។ ចំណែកឯមន្ត្រីមូលដ្ឋានមួយចំនួនដែលរងគ្រោះ (ថ្នាក់ ឃុំ និង ស្រុក) ពួកគាត់បានកាន់កាប់ក្បាលដីនៅក្នុងតំបន់នេះ ដែលអាជ្ញាធរមូលដ្ឋានបានបែងចែកឲ្យ នៅឆ្នាំដំបូងៗ បន្ទាប់ពីការធ្វើសមាហរណកម្មរបស់ខ្មែរក្រហម។ ប៉ុន្តែពួកគាត់មិនអាចទាមទារ យកដីនេះបានមកវិញ ដោយសារពួកគាត់មានការបារម្ភចំពោះមន្ត្រីដែលមានឋានៈខ្ពស់ជាង។ ពាក់ព័ន្ធនឹងករណីវិវាទនៅភូមិត្រពាំងគង សាមគ្គីភាពក្នុងចំណោមអ្នកភូមិរងគ្រោះមិនអាច ប្រព្រឹត្តទៅបានទេ លើកលែងតែករណីវិវាទទាក់ទងនឹងដីព្រៃសហគមន៍របស់ភូមិ ដែលអ្នកភូមិ បានទទួលសំណងជាប្រាក់គ្រប់ៗគ្នា។ ប៉ុន្តែអ្នកភូមិខ្លះ (រួមទាំងមេភូមិផង) ដែលមានក្បាលដីដាំ ដំណាំមិនបានទទួលសំណងអ្វីសោះ រីឯអ្នកភូមិខ្លះទៀតបានទទួលសំណងជាប្រាក់ បើសូម្បី សំណងនោះមិនសមល្មមយ៉ាងណាក្តី ជាពិសេសអ្នកភូមិដែលមានមន្ត្រីមូលដ្ឋាន (ប្រធានប៉ុស្តិ៍ នគរបាលឃុំ) ជាអ្នកដឹកនាំ។ ម្យ៉ាងវិញទៀត នៅភូមិតាម៉ុញចំពោះដីរបស់ភូមិវាជាការងាយ ស្រួលទេ ដែលប្រជាពលរដ្ឋមូលដ្ឋានព្រមទទួលយកសំណងដែលស្នើដោយក្រុមហ៊ុន ប៉ុន្តែមាន តែអ្នកតវ៉ាជំទាស់ម្នាក់គត់ ដែលជាអតីតមេឃុំដែលបានរងសម្ពាធដោយត្រូវបានចាប់ដាក់ ពន្ធនាគារដោយសារមានការតវ៉ាជំទាស់ពីគាត់ខ្លាំងពេក។

នៅខេត្តកំពង់ឆ្នាំង និងខេត្តពោធិ៍សាត់ ការទាមទារនិងការតវ៉ាជំទាស់របស់ប្រជាពលរដ្ឋមូលដ្ឋាន មានលក្ខណៈស្រដៀងគ្នា និងស្ទើរតែដូចគ្នា ដូចបានបង្ហាញនៅខាងលើរួចហើយ។ នៅខេត្ត កំពង់ឆ្នាំង តំណាងអ្នកភូមិស្រែសា(ដែលត្រូវបានចោទប្រកាន់ដោយអាជ្ញាធរមូលដ្ឋាន និង តំណាងក្រុមអង្គការសិទ្ធិមនុស្សមួយរូបថា បានកាន់កាប់ដីដោយខុសច្បាប់) ដែលជានាយ ទាហានមួយរូប មិនអាចប្រមែប្រមូលប្រជាពលរដ្ឋរងគ្រោះដើម្បីទាមទារដីរបស់ខ្លួនឲ្យបានខ្លាំង ក្លានោះឡើយ។ ជួនកាលគាត់បានចូលរួមជាមួយអ្នកដទៃទៀត ដើម្បីដាក់បណ្តឹងនៅកន្លែងដោះ ស្រាយវិវាទខាងក្រៅ ដូចជានៅទីស្នាក់ការអាជ្ញាធរក្រសួងប្រចាំខេត្តកំពង់ឆ្នាំង។ ម្យ៉ាងវិញទៀត វិវាទ ដែលមានទំហំតូចៗ (អ្នកភូមិរងគ្រោះមានចំនួនតិចតួច) អាចជាមូលហេតុមួយក្នុងចំណោមមូល ហេតុដែលអាចធ្វើឲ្យសម្លេងទាមទាររបស់ពួកគាត់បានគេដឹងឮ។ នៅខេត្តពោធិ៍សាត់ គេបានរក ឃើញថា មានតំណាងខ្លះ ដែលជាអតីតមន្ត្រីមូលដ្ឋាន(មេភូមិ ឬមេឃុំ)បានចេញតវ៉ាជំទាស់ដាច់ ដោយឡែកៗពីគ្នា។ នេះបង្ហាញថា គ្រួសារនីមួយៗបានព្យាយាមការពារដីរបស់ខ្លួនមិនមែនតាម រូបភាពជាក្រុមនោះទេ តែជាលក្ខណៈគ្រួសារ។ មូលហេតុនៃការតវ៉ាជំទាស់បែបនេះអាចពាក់ព័ន្ធ នឹងទំនុកចិត្តក្នុងរវាងគ្នានឹងគ្នា កម្រិតប្បវេណី និងស្ថានភាពសង្គមរបស់ពួកគាត់។

ការចូលរួមរបស់អ្នកភូមិយ៉ាងសកម្មត្រូវបានបង្ហាញឲ្យឃើញ នៅក្នុងករណីវិវាទនៅភូមិត្រពាំង ក្រើញ (វិវាទទី៩) ក្នុងស្រុកថ្ពងដែលពាក់ព័ន្ធនឹងប្រជាពលរដ្ឋចំនួនជាង ៥០០គ្រួសារ និងករណី វិវាទមួយទៀតនៅតំបន់បឹងប្រាំក្នុងស្រុកបវេល។ ករណីវិវាទទីមួយមានពីរដំណាក់កាល គឺ ដំណាក់កាលដំបូងបានចាប់ផ្តើមក្នុងឆ្នាំ២០០៦ ហើយដំណាក់កាលទីពីរក្នុងឆ្នាំ២០១២។ នៅ ពេលដំបូងអ្នកភូមិបានចេញតវ៉ាជំទាស់នៅតំបន់វិវាទ ដើម្បីឲ្យអ្នកបញ្ជាម៉ាស៊ីនរបស់ ក្រុមហ៊ុនស៊ី ធីម៉ាតបញ្ឈប់សកម្មភាពរបស់ខ្លួន។ ទោះជាយ៉ាងណាក៏ដោយ និងសូម្បីពួកគាត់បានទៅជួប មេឃុំ និង អភិបាលស្រុក ដើម្បីស្វែងរកការដោះស្រាយយ៉ាងណាក្តី ក៏មិនបានសម្រេចលទ្ធផល អ្វីដែរ ហើយនៅអាជ្ញាធរថ្នាក់ខេត្ត លទ្ធផលមិនបានសម្រេចដូចគ្នា។ ម្ល៉ោះហើយតាមរយៈអង្គការ អាដហុកប្រចាំខេត្ត ពួកគាត់បានចេញទៅជួបសមាជិករដ្ឋសភាប្រចាំខេត្ត ដើម្បីនឹងជូនដំណើរ តំណាងអ្នកភូមិមួយចំនួនតាមរយៈនូវឆ្ពោះទៅកាន់រដ្ឋសភានៅភ្នំពេញ។ ក្រោយមកទើបអនុប្រធាន រដ្ឋសភាបានប្រគល់ជូនតំណាងអ្នកភូមិនូវលិខិតមួយច្បាប់ដែលបានបញ្ជាក់ថា អាជ្ញាធរមូលដ្ឋាន ត្រូវប្រគល់ដីវិវាទជូនប្រជាពលរដ្ឋមូលដ្ឋានវិញ។ ទោះជាយ៉ាងនេះក្តី មិនមានសេចក្តីសម្រេចណា ត្រូវបានធ្វើនោះទេ។ ទើបតែនៅក្នុងឆ្នាំ២០១២ ប្រជាពលរដ្ឋដែលមានកំហឹងបានធ្វើការតវ៉ា ជំទាស់ជាថ្មី ពីព្រោះក្រុមហ៊ុនបានចាប់ផ្តើមធ្វើសកម្មភាពមកលើដីដាំដំណាំរបស់ពួកគាត់ឡើងវិញ។ ដើម្បីបញ្ចប់វិវាទយ៉ាងយូរមួយ កិច្ចព្រមព្រៀងត្រូវបានសម្រេចនៅសាលាខេត្ត ដោយបែងចែកដី វិវាទឲ្យភាគីទាំងសងខាង។ នៅតំបន់បឹងប្រាំវិញ អតីតនាយទាហានខ្មែរក្រហមមួយរូបបានប្រមែ ប្រមូលប្រជាពលរដ្ឋ ដែលបាត់បង់ផលប្រយោជន៍មកពីខេត្តផ្សេងៗនៃប្រទេស ដើម្បីទទួលបាន ចំណែកដីនៅតំបន់បឹងប្រាំ ដែលអតីតនាយទាហានជាន់ខ្ពស់ខ្មែរក្រហមពីរបីរូបបានលក់ទៅឲ្យ ក្រុមឈ្មួញក្នុងស្រុក។ អាស្រ័យហេតុនេះ ហើយទើបបានជាធ្វើឲ្យមានកំណើនប្រជាពលរដ្ឋរហូត ដល់ជាង ៣០០០ គ្រួសារក្នុងឆ្នាំ២០០៦ ហើយវាក៏បង្កឲ្យមានការប្រឈមមុខជាមួយនឹងអ្នកកាន់ កាប់ដីដំបូងមកពីភូមិឃុំជិតខាង និងជាពិសេសជាមួយនឹងអ្នកបម្រើការឲ្យក្រុមហ៊ុន (របស់ឈ្មួញ)។

ជាលទ្ធផលអ្នកដឹកនាំសហគមន៍បឹងប្រាំត្រូវបានចាប់ខ្លួនដាក់ពន្ធនាគារនៅពាក់កណ្តាលឆ្នាំ ២០០៦ ហើយអ្នកដឹកនាំមួយចំនួនទៀតក្នុងមូលដ្ឋានក៏ត្រូវបានចាប់ខ្លួនជាបន្តបន្ទាប់ផងដែរ។ ប្រជាពលរដ្ឋមូលដ្ឋានមិនអាចនៅស្ងៀមបានទេ ចំពោះការចាប់ខ្លួនអ្នកដឹកនាំរបស់ខ្លួននោះ។ ពួក គាត់បានប្រមែប្រមូលគ្នាមកជួបជុំនៅមុខតុលាការខេត្ត ហើយក៏បន្តនាំគ្នាមកតវ៉ាជំទាស់នៅឯ ភ្នំពេញទៀត ក្នុងពេលដែលអ្នកដឹកនាំសហគមន៍ត្រូវបានបញ្ជូនមកពន្ធនាគារព្រៃស។ សាមគ្គី ភាពក្នុងចំណោមអ្នកភូមិទាំងនេះ អាចធ្វើឲ្យសម្លេងនៃការទាមទារតវ៉ារបស់ពួកគាត់បានលេចឮ ឡើង។ ក្រុមអង្គការសិទ្ធិមនុស្សទាំង២៣អង្គការ ក្នុងនោះមានអាដហុក លីកាដូ វីដឺឡែន អង្គការ សហប្រជាជាតិ និងអង្គការអន្តរជាតិពាក់ព័ន្ធដទៃទៀត ក៏បានផ្តល់នូវការគាំទ្រឲ្យមានដោះលែង

អ្នកដឹកនាំរបស់អ្នកភូមិទាំងនោះ។ ដោយឡែកដំណើរការអនុវត្តសម្បទានដីសង្គមកិច្ចក្នុងអំឡុងឆ្នាំ ២០១១-២០១៣ បានធ្វើឲ្យប៉ះពាល់ដល់ប្រជាពលរដ្ឋ ចំនួន១៩២គ្រួសារដែលបានតាំងទីលំនៅ ឬអាស្រ័យផលនៅអស់រយៈពេលជាច្រើនឆ្នាំ នៅលើផ្ទៃដីទំហំ ៨០០ ហិកតាដែលបច្ចុប្បន្នជា ផ្នែកមួយនៃឃុំបឹងប្រាំ។ មកទល់ពេលនេះ មិនទាន់មានសេចក្តីសម្រេចណាត្រូវបានធ្វើនៅ ឡើយទេ។

តារាងទី៩៖ ជំហាននានានៃបណ្តឹងតវ៉ារបស់អ្នកភូមិ

ជំហាននៃបណ្តឹង	អ្នកទទួលបណ្តឹង	ភាគរយ
ជំហានទីមួយ	អាជ្ញាធរមូលដ្ឋាន (ថ្នាក់ភូមិនិងឃុំ)	89.0%
ជំហានទីពីរ	សាលាស្រុក	75.8%
ជំហានទីបី	សាលាខេត្ត	71.6%
ជំហានទីបួន	សមាជិកសភា/គណបក្សនយោបាយ	34.0%
ជំហានទីប្រាំ	អង្គការមូលដ្ឋាន/អង្គការមិនមែនរដ្ឋាភិបាល ឬនាយករដ្ឋមន្ត្រី	18.2%

នៅពេលសួរថា តើពួកគាត់ ឬសហគមន៍បានធ្វើអ្វីមុនពេលចូលទៅដល់គណៈកម្មការសុរិយោដី ថ្នាក់ស្រុក អ្នកភូមិទំនងជាទៅរកអាជ្ញាធរមូលដ្ឋានថ្នាក់ភូមិ ឬថ្នាក់ឃុំ ដើម្បីឲ្យដោះស្រាយបញ្ហា ដីធ្លីរបស់ខ្លួន (៨៩%)។ គេបានរកឃើញថា អាជ្ញាធរមូលដ្ឋានគ្រប់ថ្នាក់(ចាប់ពីថ្នាក់ភូមិដល់ថ្នាក់ ស្រុក)បានចូលរួមក្នុងការដោះស្រាយវិវាទ ជាពិសេស ភាគច្រើនជាករណីវិវាទដីធ្លី។ ដោយឡែក ប្រជាពលរដ្ឋមូលដ្ឋាន បានស្វែងរកការដោះស្រាយវិវាទរបស់ខ្លួននៅថ្នាក់ភូមិភាគច្រើន ទាក់ទងនឹងករណីវិវាទមានទំហំតូចៗ ដូចជាអំពើហិង្សា ការលែងលះ ការបំផ្លាញដំណាំ ហើយ បើសិនជាទាក់ទងនឹងបញ្ហាដីធ្លី មានដូចជាការបិទផ្លូវ ឬបញ្ហាព្រំដីជាដើម។ មូលហេតុគឺ មកពី មេភូមិជាទូទៅ (ប៉ុន្តែមិនមែនជាអនុប្រធានភូមិឬជំនួយការភូមិទេ) ហាក់ដូចជាមានការរាប់អាន ជិតស្និទ្ធជាមួយអ្នកភូមិ ហើយមេភូមិភាគច្រើនមានកំណើតនៅក្នុងភូមិនេះ ឬក៏មកពីភូមិឬឃុំជិត ខាង ប៉ុន្តែអ្នកភូមិមិនទុកចិត្តមេភូមិចំពោះការដោះស្រាយវិវាទដែលមានទំហំធំៗ ដូចជាករណី សម្បទានដីសេដ្ឋកិច្ច សម្បទានដីសង្គមកិច្ច និងវិវាទពាក់ព័ន្ធនឹងអ្នកមានអំណាច(ឈ្មួញនិងមន្ត្រី ជាន់ខ្ពស់)នោះទេ។ ឆ្ពោះហើយអ្នកភូមិបានទៅក្រុមប្រឹក្សាឃុំ ដោយមានទំនុកចិត្តច្រើនថា អាច ដោះស្រាយវិវាទដីធ្លីរបស់ខ្លួនពាក់ព័ន្ធនឹងភាគីទីពីរដែលបានលើកឡើងនៅខាងលើ។ ជាទូទៅ បើសិនជាបញ្ហានៅតែមិនអាចដោះស្រាយបាន ពួកគាត់នឹងទៅថ្នាក់ស្រុកដើម្បីឲ្យដោះស្រាយ (៧៥.៨%) និង/ឬទៅថ្នាក់ខេត្ត (៧១.៦%) ដោយរំពឹងថា ថ្នាក់នេះដែលទុកដូចជាជា «ឪពុកម្តាយ» មុខជានឹងជួយពួកគាត់ក្នុងការដោះស្រាយបញ្ហាដ៏សំខាន់បំផុតនៅក្នុងឆាកជីវិតរបស់ពួកគាត់ជា

មិនខាន។ ក្នុងករណីដែលការដោះស្រាយបញ្ហានេះនៅតែស្ងាត់ ពួកគាត់នឹងទៅរកគណបក្ស
នយោបាយ ឬសមាជិករដ្ឋសភាឲ្យដោះស្រាយ (៣៤.០%)។ ពួកគាត់ក៏អាចទៅរកអង្គការមូល
ដ្ឋាន/អង្គការមិនមែនរដ្ឋាភិបាល (១៨.២%) ដើម្បីជួយពួកគាត់ក្នុងការបំពេញកិច្ចការផ្សេងៗ
សម្រាប់បន្តបណ្តឹងទាក់ទងនឹងដីធ្លី។ សេចក្តីសង្ឃឹមចុងក្រោយសម្រាប់ការដោះស្រាយវិវាទរបស់
ពួកគាត់ ក៏ផ្តោតទៅលើខុទ្ទកាល័យនាយករដ្ឋមន្ត្រីផងដែរ(១៨.២%)។ នៅក្នុងករណីវិវាទខ្លះ
ប្រជាពលរដ្ឋដូចជានៅក្នុងឃុំពាមនៃខេត្តកំពង់ឆ្នាំង និងឃុំប្រាំបីមុមនិងឃុំសង្កែសាទបក្នុងខេត្ត
កំពង់ស្ពឺ ក៏ដូចជានៅក្នុងឃុំបឹងប្រាំក្នុងខេត្តបាត់ដំបងបានដាក់ពាក្យរស់ខ្លួននៅស្ថាប័នជាន់ខ្ពស់
នានា ដូចជានៅរដ្ឋសភា ទីស្តីការគណៈរដ្ឋមន្ត្រី ក្រសួងមហាផ្ទៃ គណៈកម្មាធិការសិទ្ធិមនុស្ស
កម្ពុជាជាដើម ពីព្រោះពួកគាត់មានការព្រួយបារម្ភពីបញ្ហាដីធ្លីរបស់ខ្លួន។ បើសូម្បីតែគណៈកម្មការ
សុរិយោដីមានសិទ្ធិអំណាចក្នុងការដោះស្រាយវិវាទដីធ្លីដែលភាគីវិវាទទាំងសងខាងមិនមានប័ណ្ណ
កម្មសិទ្ធិដីក៏ពិតមែន ក៏ប៉ុន្តែអ្នកផ្តល់ចម្លើយខ្លះ(២៤.៩%) ដឹងថាបណ្តឹងរបស់ពួកគាត់បានទៅដល់
គណៈកម្មការសុរិយោដី។ នៅស្រុកភ្នំស្រួចក្នុងខេត្តកំពង់ស្ពឺ ភាគីវិវាទទាំងពីរបានដាក់បណ្តឹងនៅ
តុលាការខេត្តដូចគ្នា។ អ្នកភូមិបានប្រើមធ្យោបាយផ្សេងៗក្នុងកិច្ចប្រឹងប្រែងជាយុទ្ធសាស្ត្ររួមមួយ
គឺធ្វើយ៉ាងដូចម្តេចឲ្យអ្នកធ្វើសេចក្តីសម្រេច ដែលមានអំណាចមកអន្តរាគមន៍ជំនួសឲ្យពួកគាត់
(WB, 2006a)។

វាមានសារសំខាន់នឹងកត់សម្គាល់ថា មានតែអ្នកផ្តល់ចម្លើយលើសពាក់កណ្តាលបន្តិច (៥២.១%)
ដែលដឹងថា ពួកគាត់មានសិទ្ធិមានមិត្តភក្តិ ឬមេធាវី ឬតំណាងអង្គការមូលដ្ឋាន/អង្គការមិនមែន
រដ្ឋាភិបាលណាម្នាក់ ដើម្បីជួយពួកគាត់នៅក្នុងដំណើរការសម្រុះសម្រួល។ ច្រើនជាង៦០% នៃ
អ្នកផ្តល់ចម្លើយបានប្រាប់ថា ពួកគាត់បានទទួលព័ត៌មាន នេះតាមរយៈអាជ្ញាធរមូលដ្ឋាន ឬអង្គការ
មូលដ្ឋាន/អង្គការមិនមែនរដ្ឋាភិបាល ក្នុងពេលផ្សព្វផ្សាយចំណេះដឹង។ អ្នកដឹកនាំភូមិ និង
សមាជិកសហគមន៍ (៣៨.៧%) ក៏ដូចជាប្រព័ន្ធផ្សព្វផ្សាយ (២២.៦%) បាន ដើរតួនាទីផងដែរក្នុង
ការផ្សព្វផ្សាយអំពីសិទ្ធិ ដែលអ្នកភូមិអាចមានអ្នកណាម្នាក់សម្រាប់ជួយពួកគាត់នៅក្នុងអំឡុង
ដំណើរការសម្រុះសម្រួល។

អ្នកភូមិបានរាយការណ៍ថា ក្រុមរបស់ប្រជាពលរដ្ឋខ្លះ ដូចជាក្រុមជួយខ្លួនឯង ក្រុមបញ្ហាដីធ្លី ក្រុម
ស្ត្រី ក្រុមយុវវ័យ ក្រុមសិទ្ធិមនុស្ស ក្រុមការពារព្រៃសហគមន៍ ក្រុមថែទាំសុខភាព ក្រុមអប់រំ ក្រុម
ការពារកុមារ ក្រុមតស៊ូមតិ ក្រុមសន្តិសុខភូមិ ក្រុមអភិវឌ្ឍន៍ភូមិ ក្រុមធនាគារស្រូវ (សហគមន៍)
ត្រូវបានបង្កើតឡើង ដោយមានជំនួយឧបត្ថម្ភ ពីសំណាក់អង្គការមិនមែនរដ្ឋាភិបាលដែលធ្វើការ
ក្នុងតំបន់នេះ ដើម្បីជួយសហគមន៍ក្នុងការធ្វើសកម្មភាពមួយចំនួនទាក់ទងនឹងការពង្រឹងការស្រុះ
ស្រួលផ្នែកសង្គម និងការចិញ្ចឹមជីវិត ក៏ដូចជាកិច្ចការពារបរិស្ថានផងដែរ។ សកម្មភាពទាំងនេះរួម

ការសិក្សាស្តីពីវិវាទដីធ្លីនៅក្នុងខេត្តចំនួន ៤ នៃប្រទេសកម្ពុជា៖

ការដោះស្រាយវិវាទដីធ្លី ផលប៉ះពាល់ និងដំណោះស្រាយដែលអាចធ្វើទៅបាន

មានការសន្សំប្រាក់ និងធនាគារស្រូវ ការផ្តល់អំណាចដល់ស្ត្រី ការអប់រំអំពីសុខភាព និងសុខភាព បន្តពូជ សុវត្ថិភាពដីធ្លី ចំណេះដឹងអំពីសិទ្ធិមនុស្សជាដើម។ អ្នកភូមិបានសង្កេតឃើញក្រុមខ្លះ ដែលសកម្មជាងគេគឺមាន ក្រុមជួយខ្លួនឯង ក្រុមបញ្ហាដីធ្លី ក្រុមស្ត្រី ក្រុមយុវវ័យ និងក្រុមការពារ ព្រៃសហគមន៍។ ទោះជាយ៉ាងនេះក្តី អ្នកភូមិចំនួនពាក់កណ្តាល (៥០%) គិតថា ក្រុមទាំងនេះមាន សមត្ថភាពមធ្យម ចំណែកឯ៤២%ទៀតគិតថា ក្រុមមានសមត្ថភាពទាប។ វាមានសារសំខាន់នឹង កត់សម្គាល់ថា ៤០.៦% មិនដឹងថា មានក្រុមរបស់ប្រជាពលរដ្ឋនៅក្នុងសហគមន៍របស់ខ្លួននោះផង។

តើមេភូមិមានការឆ្លើយតបយ៉ាងដូចម្តេច ចំពោះការដោះស្រាយបណ្តឹងរបស់អ្នកភូមិ? ៥៧.១% នៃអ្នកផ្តល់ចម្លើយបានប្រាប់ថា មេភូមិចាត់វិធានការជួយសហគមន៍នៅក្នុងការដោះស្រាយវិវាទ ដីធ្លី មុនពេលដែលសំណុំរឿងវិវាទត្រូវបានបញ្ជូនទៅបន្ត ហើយអ្នកផ្តល់ចម្លើយភាគច្រើន (៨៧.៦%) មានអារម្មណ៍វិជ្ជមានថា ពួកគាត់ ទុកចិត្តមេភូមិចំពោះអ្វីមួយដែលមេភូមិបានជួយ។ ទោះជាយ៉ាងនេះក្តី មានតែ ៦១.៥% នៃអ្នកភូមិទេដែលមានអារម្មណ៍ថា មេភូមិ និងប្រជាពលរដ្ឋ ក្នុងសហគមន៍មានសម្លេងដូចគ្នាពាក់ព័ន្ធនឹងការដោះស្រាយករណីវិវាទដីធ្លី។ ភស្តុតាងបាន បង្ហាញឲ្យឃើញថា នៅស្រុកឱរ៉ាល់ អាជ្ញាធរមូលដ្ឋាន ក្នុងនោះមានបុគ្គលដែលបម្រើការក្នុងក្រុម ប្រឹក្សាឃុំបានបញ្ជូនបញ្ជូលអ្នកភូមិឲ្យទទួលយកសំណងរបស់ក្រុមហ៊ុន។

៩.៣ កិច្ចចរចា

ក្នុងគ្រប់ករណីវិវាទដែលបានសិក្សាទាក់ទងនឹងសម្បទានដីសេដ្ឋកិច្ច កិច្ចចរចាដែលមិនមាន សមធម៌តែងតែ កើតមានឡើងជានិច្ចរវាងភាគីវិវាទជាងការប្រើអំពើហិង្សា។ ក្នុងគ្រប់ករណី ពាក់ព័ន្ធនឹងសម្បទានដីសេដ្ឋកិច្ច ក្រោយពីបានទទួលបណ្តឹងពីអ្នកភូមិ សាលាឃុំដែលជាអ្នក សម្រុះសម្រួលបានស្នើសុំឲ្យភាគីទាំងសងខាងធ្វើការចរចា។ ក្រៅពីសាលាឃុំ ចំពោះករណីវិវាទ ខ្លះ តំណាងក្រុមហ៊ុនបានប្រាប់ប្រជាពលរដ្ឋឲ្យទៅសាលាឃុំដើម្បីចរចាគ្នា។ ករណីវិវាទនៅខេត្ត ពោធិ៍សាត់ កិច្ចចរចាដែលត្រូវបានរៀបចំធ្វើដោយគណៈកម្មការចម្រុះ បានប្រព្រឹត្តទៅនៅក្នុង អំឡុងពេលអនុវត្តគោលនយោបាយចាស់-សកម្មភាពថ្មី តាមរយៈយុទ្ធនាការរបស់ក្រុមយុវជន ស្ម័គ្រចិត្ត ដែលបានចុះវាស់វែងដី និងផ្តល់ប័ណ្ណកម្មសិទ្ធិជូនប្រជាពលរដ្ឋ។

ចំពោះករណីវិវាទពាក់ព័ន្ធនឹងសម្បទានដីសង្គមកិច្ចនៅខេត្តកំពង់ឆ្នាំងនិងបាត់ដំបង ក៏ដូចជានៅ ខេត្តពោធិ៍សាត់ (វិវាទទី២២) គឺមិនមានកិច្ចចរចាទេ។ អាជ្ញាធរមូលដ្ឋានបានធ្វើអត្តសញ្ញាណកម្មដី ធ្លី និងបិទផ្សាយសេចក្តីជូនដំណឹងពាក់ព័ន្ធនឹងទិន្នន័យដីធ្លីរបស់អ្នកភូមិនៅសាលាឃុំ ដើម្បីឲ្យ អ្នកភូមិអាចធ្វើការទាមទារនៅពេលដែលពួកគាត់មើលឃើញព័ត៌មានអំពីដីធ្លីរបស់ខ្លួនមិនត្រឹមត្រូវ។

ក្នុងដំណើរការនៃកិច្ចចរចា ក្រុមហ៊ុនបានទទួលផលប្រយោជន៍ ពីព្រោះគេបានទទួលឯកសារដី
រឹងមាំពីរាជរដ្ឋាភិបាល តែអ្នកភូមិវិញមិនឯកសារដូចនេះទេ។ បណ្តឹងសារទុក្ខដែលពួកគាត់អាច
ធ្វើបាន គឺមានតែធ្វើការតវ៉ារួមគ្នាជំទាស់នឹងការដកហូតដីធ្លីរបស់ពួកគាត់។ ភាពទន់ខ្សោយបែប
នេះ បានធ្វើឲ្យក្រុមហ៊ុនទទួលបានដីធ្លីពីអ្នកភូមិដោយជោគជ័យ។ ជម្រើសតែមួយគត់ដែលអ្នក
ភូមិត្រូវធ្វើ គឺត្រូវតែទទួលយកសំណងជាប្រាក់បន្តិចបន្តួចពីក្រុមហ៊ុន ពីព្រោះពួកគាត់ខ្លាចក្រែង
ក្រុមហ៊ុនយកដីពីពួកគាត់ទេ បើសូម្បីពួកគាត់ទទួលយកប្រាក់សំណងនេះ ឬមិនទទួលយកក្តី៖
«ស្រេចតែអ្នកឯងទេ រឿងយកលុយឬមិនយកលុយ តែយ៉ាងម៉េចក៏ក្រុមហ៊ុនយកដីដែរ ពីព្រោះ
អ្នក ឯងធ្វើលើដីរដ្ឋ ហើយក្រុមហ៊ុនធ្វើតាមតែច្បាប់ទេ។»

ការមិនចរចាគ្នាដូចជាករណីវិវាទនៅបឹងប្រាំជាដើម បាននាំឲ្យកើតជាអំពើហិង្សារវាងអ្នកភូមិនិង
អ្នកភូមិ ក៏ដូចជារវាងអ្នកភូមិ និងកងប្រដាប់អាវុធផងដែរ គឺមានដូចជាការចាប់មនុស្សមួយចំនួន
ដើម្បីជាថ្នូរនឹងការមិនបំផ្លិចបំផ្លាញដំណាំ ឬក៏ដកហូតដីពីពួកគាត់។ លទ្ធផលនៃការប្រើអំពើ
ហិង្សានេះ បានធ្វើឲ្យស្ត្រីម្នាក់បាត់បង់ជីវិត និង បុរសម្នាក់រងរបួសជាទម្ងន់ ហើយសម្ភារៈ ឬ
គ្រឿងចក្រមួយចំនួនត្រូវបានបំផ្លាញចោល ប៉ុន្តែវិវាទនៅតែដោះស្រាយមិនចេញរហូតមកដល់
សព្វថ្ងៃនេះ (គណៈកម្មការចម្រុះស្រុកបវេល ឆ្នាំ២០១៤) ។

៩.៤ កិច្ចសម្រុះសម្រួល

ដូចដែលបានបញ្ជាក់ខាងលើ អ្នកភូមិដែលមានដីវិវាទទំនងជាចង់ឲ្យបណ្តឹងរបស់ខ្លួនដោះស្រាយ
នៅអាជ្ញាធរមូលដ្ឋានថ្នាក់ក្រោមនៅដំណាក់កាលដំបូង។ ក្នុងករណីដែលភាគីវិវាទទាំងសងខាង
មិនសម្រេចកិច្ចព្រមព្រៀងណាមួយ ទើបពួកគាត់យកបណ្តឹងនេះទៅឲ្យថ្នាក់បន្ទាប់ៗនៅខាងលើ
ដោះស្រាយ។ ៥៦.២% នៃអ្នកផ្តល់ចម្លើយបានប្រាប់ថាពួកគាត់មានអ្នកណាម្នាក់ ដូចជាអ្នកនៅ
អង្គការមិនមែនរដ្ឋាភិបាលផ្នែកសិទ្ធិមនុស្សដែលជួយគាត់នៅក្នុងដំណើរការសម្រុះសម្រួល។ ជា
ឧទាហរណ៍គ្រប់ករណីវិវាទដែលបណ្តាលមកពីសម្បទានដីសេដ្ឋកិច្ច មានការពិបាកដោះស្រាយ
ណាស់។ អ្វីដែលមេភូមិ និងក្រុមប្រឹក្សាយុវ័យអាចធ្វើបានគឺ«ការសម្រុះសម្រួល»រវាងភាគីវិវាទទាំង
សងខាង ដោយអនុលោមតាមតួនាទីភារកិច្ចរបស់ខ្លួន។ ចំពោះករណីវិវាទពាក់ព័ន្ធនឹងសម្បទាន
ដីសេដ្ឋកិច្ច មានករណីខ្លះ ដែលអ្នកសម្រុះសម្រួលស្នើសុំអ្នកភូមិឲ្យទទួលយកសំណងបន្តិចបន្តួច
ជាជាងមិនទទួលបានអ្វីសោះ ឬក៏ឲ្យដោះដូរនឹងក្បាលដីមួយកន្លែងទៀត បើសិនជាមាន។
ទោះជាយ៉ាងនេះក្តី ករណីដោះដូរដីកម្រកើតមានណាស់។ មេឃុំក៏ដូចជាក្រុមប្រឹក្សាយុវ័យដទៃទៀត
ជាពិសេសជំទប់ទីមួយតែងតែចូលរួមជានិច្ចក្នុងដំណើរការសម្រុះសម្រួល។ វាមានការពិបាក
យល់ដឹងនូវមូលហេតុដែលអ្នកសម្រុះសម្រួល បានស្នើសុំឲ្យអ្នកភូមិទទួលយកសំណងដ៏តិចតួច

នេះ។ ប្រហែលមកពីពួកគាត់ស្ថិតនៅក្នុងស្ថានភាពរវាងញញួរនិងដែកទ្រនាប់ ឬមួយពួកគាត់
មានការអាណិតអាសូរចំពោះប្រជាពលរដ្ឋ (នៅក្នុងមណ្ឌលបោះឆ្នោត) របស់ខ្លួន។

អ្នកសម្រុះសម្រួលជាក់ស្តែងអាចមានជំនួយពីអ្នកគួរជេរ (ជាបុគ្គល ឬជាក្រុមមនុស្ស ដែលសម្រុះ
សម្រួលការ ទិញ/លក់ដីរវាងក្រុមហ៊ុននិងអ្នកភូមិ តាមរយៈគណៈកម្មការមួយនៅពេលចុះអនុវត្ត
កិច្ចការនេះ) និង អ្នករៀបដី (អ្នកដឹកនាំមិនផ្លូវការនៅក្នុងភូមិ ដែលតំណាងឲ្យអ្នកភូមិនៅក្នុងការ
ចរចាជាមួយក្រុមហ៊ុន)។ អ្នករៀបដីអាចទទួលបានថ្លៃទឹកតែពីក្រុមហ៊ុនផងដែរ ប៉ុន្តែមិនមែនជា
ប្រាក់ចំណេញដូចដែលអ្នកគួរជេរបានទទួលនោះទេ។

លទ្ធផលនៃកិច្ចសម្រុះសម្រួលវិវាទនៅភូមិតាមិញនៅដំណាក់កាលដំបូងបង្ហាញថា ក្រុមហ៊ុនបាន
ផ្តល់ដីព្រៃមួយផ្នែកទៅឲ្យអ្នកភូមិចំនួនប្រមាណជាង ៧០គ្រួសារ។ ការបែងចែកក្នុងមួយគ្រួសារៗ
ទទួលបានក្បាលដីទំហំស្មើៗគឺ ៥០ម x ១០០ម។ ទោះជាយ៉ាងណាក៏ដោយ ក្រុមហ៊ុននៅតែចង់
បានដីព្រៃដែលបានបែងចែករួចទៅហើយទៀត។ អ្នកគួរជេរនៅក្នុងភូមិមានគ្នាបីនាក់បានចេញ
មកគំរាមប្រជាពលរដ្ឋឲ្យលក់ដីឲ្យក្រុមហ៊ុន។ ពួកគេគឺជាមន្ត្រីរាជការនៅក្នុងភូមិ និងមកពីភូមិ
ក្បែរខាង។ យុទ្ធសាស្ត្រតែមួយដែលអ្នកគួរជេរប្រើ គឺទាញយកប្រយោជន៍ពីកិច្ចសន្យាដែលក្រុម
ហ៊ុនបានទទួលសម្បទានដីសេដ្ឋកិច្ច ដើម្បីគំរាមនិងបញ្ចុះបញ្ចូលអ្នកភូមិឲ្យលក់ដីនៅចុងបញ្ចប់
ក្នុងតម្លៃថោក។

ស្ត្រីមួយរូបជាជំនួយការភូមិបានមានប្រសាសន៍៖
«បើនិយាយជារួមទៅ យើងដូចជាចាញ់បោកក្រុមហ៊ុនហើយ។ គេបានបញ្ចុះបញ្ចូលនិងគំរាម
ប្រជាពលរដ្ឋ អញ្ចឹងក៏នាំគ្នាលក់ដីទៅ។ បើយើងទុកដី ក៏មិនមានអ្នកណាបង្ខំយើងឲ្យលក់ដែរ។»

ករណីវិវាទនៅភូមិត្រពាំងគងក្នុងស្រុកឱរ៉ាល់ ក៏មានដំណើរការទៅដូចគ្នានេះដែរ។ ខុសគ្នាគឺនៅ
ត្រង់ដែលថាមានអ្នកភូមិខ្លះមិនបានទទួលសំណង់អ្វីសោះពីក្រុមហ៊ុន គឺមកតែពីអ្នកគួរជេរបង្ខំ
មិនមានភាពស្មោះត្រង់។

ករណីវិវាទទី១៖ វិវាទដីធ្លីនៅឃុំបឹងប្រាំ ក្នុងស្រុកបវេល ខេត្តបាត់ដំបង

កាលដើមឡើយតំបន់បឹងប្រាំគ្រាន់តែជាផ្នែកនៃឃុំចំនួនបីក្នុងស្រុកបវេល គឺជាព្រៃស្រោងដែលត្រូវបានកាន់កាប់ដោយភាគី ខ្មែរក្រហមរហូតមកទល់នឹងការអនុវត្តគោលនយោបាយឈ្នះ-ឈ្នះរបស់រាជរដ្ឋាភិបាលកម្ពុជា ដែលគេស្គាល់ថាជាសមាហរណកម្មក្រុមខ្មែរក្រហមជាមួយរាជរដ្ឋាភិបាលនៅក្នុងឆ្នាំ១៩៩៧។ ដោយមកពីគោលនយោបាយនេះមិនមានភាពច្បាស់លាស់ (ពីព្រោះមិនមានទម្រង់ជាលាយលក្ខណ៍អក្សរ) នាយទាហានជាន់ខ្ពស់ខ្មែរក្រហមខ្លះ ដែលបានគ្រប់គ្រងតំបន់ នេះបានលក់ ដីព្រៃនេះទៅឲ្យក្រុមឈ្មួញក្នុងស្រុក។ គឺប្រការនេះហើយដែលធ្វើឲ្យអ្នកដទៃទៀត ដែលគិតថាពួកខ្លួនមានចំណែកក្នុងនោះដែរ បានបាត់បង់ផលប្រយោជន៍។

ឆ្នាំហើយនៅពាក់កណ្តាលខែកក្កដាឆ្នាំ២០០៥ អតីតនាយទាហានខ្មែរក្រហមមួយរូបដែលបានចូលធ្វើសមាហរណកម្មនៅ ក្នុងកងពលតូចលេខ៥៣ ដែលទើបបង្កើតថ្មីក្នុងឋានៈជាអនុសេនីយឯក បានប្រមូលប្រមូលមនុស្សប្រហែល៥០នាក់ក្នុងសម្លៀកបំពាក់ស៊ីវិលពីអង្គភាពយោធារបស់ខ្លួនចូលមកពិនិត្យតំបន់បឹងប្រាំនេះ ហើយបានមើលឃើញថា មេបញ្ជាការរបស់ពួកគេ បានលក់ដីដែលជាចំណែករបស់ខ្លួនទៅឲ្យក្រុមឈ្មួញ។ ដូច្នោះព័ត៌មានដែលថាគ្រួសារនីមួយៗអាចទទួលបានក្បាលដី សម្រាប់លំនៅដ្ឋាន និងសម្រាប់កសិកម្មបានផ្សព្វផ្សាយចេញយ៉ាងឆាប់រហ័សចេញពីតំបន់នេះ។ ព័ត៌មាននេះបានទាក់ទាញមនុស្សជាច្រើននាក់ ភាគច្រើនជាអ្នកក្រីក្រមកពីខេត្តផ្សេងៗមកតាំងទីលំនៅនៅកន្លែងនេះ ដែលចំនួនបានកើនឡើងរហូតដល់ជាង ៣០០០គ្រួសារនៅក្នុងឆ្នាំ២០០៦ ។ បុរសរូបនេះក្នុងឋានៈជាអ្នកដឹកនាំសហគមន៍តាមរូបភាពនេះ បានចាប់ផ្តើមប្រែក្លាយក្រុមមនុស្សដែលចូលមករស់នៅក្នុងជំរំទាំងអស់តាំងពីលើកដំបូង ឲ្យទៅជាសង្គមមួយដែលមានយន្តការគ្រប់គ្រង ដូចជាមានមេភូមិ និងកងសន្តិសុខស្វ័យការពារជាដើម។ ទោះជាយ៉ាងនេះក្តី អ្នកដែលទើបនឹងចូលមករស់នៅត្រូវចំណាយប្រាក់ទៅឲ្យរដ្ឋអំណាចនេះសម្រាប់ការតាំងទីលំនៅក្នុងតំបន់នេះ ហើយតម្លៃដែលត្រូវចំណាយលើដីធ្លីកាន់តែថ្លៃឡើងៗ ចំពោះអ្នកដែលចូលមករស់នៅក្រោយៗទៀត។ នៅដើមដំបូងនៃការតាំងទីលំនៅ ប្រជាពលរដ្ឋដែលគ្មានដីធ្លីទាំងនេះ ត្រូវរានដីព្រៃសម្រាប់សង់ផ្ទះសម្បែង និងការដាំដុះដំណាំ ដែលបង្កឲ្យមានការប្រឈមមុខជាមួយនឹងកងកម្លាំងសន្តិសុខរបស់ក្រុមឈ្មួញដែលឈរជើងនៅតំបន់នេះ និងកសិករមកពីឃុំទាំងបីដែលនៅជិតខាង។

បើទោះបីជាអ្នកដឹកនាំសហគមន៍បានប៉ុនប៉ងជាច្រើនលើកក្នុងការបញ្ចុះបញ្ចូលអាជ្ញាធរកម្រិតផ្សេងៗឲ្យមានការទទួលស្គាល់ការគ្រប់គ្រងរបស់ខ្លួននៅតំបន់បឹងប្រាំ ប៉ុន្តែការប៉ុនប៉ងនេះមិនបានសម្រេចជោគជ័យទេ។ បញ្ហានៅត្រង់ថាបឹងប្រាំត្រូវបាន មន្ត្រីមូលដ្ឋាន និងអង្គការមិនមែនរដ្ឋាភិបាលពេលនោះចាត់ទុកថាជាតំបន់គ្រោះថ្នាក់។ ដូច្នោះហើយអ្នកដឹកនាំរូបនេះបាន

សង្កត់ធ្ងន់ថា៖

«ពេលដែលប្រជាពលរដ្ឋឈឺចាប់ ពេលនោះកំហឹងរបស់ខ្ញុំមិនបានគិតដល់បញ្ហាខ្លួនឯង ប្រឈមនឹងរដ្ឋាភិបាលទេ។ ពេលខ្ញុំមើលឃើញភាពអយុត្តិ ធម៌សម្រាប់កងកម្លាំងប្រដាប់អាវុធ និងប្រជាជនស្លូតត្រង់ដែលគ្មានជម្រកនៅ និងគ្មានដឹកសិកម្ម ហ្នឹងហើយបានជាគាត់សុខចិត្ត រួមសុខ រួមទុក្ខ ជាមួយខ្ញុំ។ ប៉ុន្តែអាជ្ញាធរនិងរដ្ឋាភិបាលកាលនោះគាត់មិនទទួលស្គាល់ទេ គេ ថាយើងមករស់នៅបែបអនាធិបតេយ្យ។ មែនមុននឹងបែបអនាធិបតេយ្យ មកពីពួកគាត់លក់ ដីឲ្យពួកអនាធិបតេយ្យធ្វើឲ្យយើងមានកំហឹងឈឺចាប់។»

នៅថ្ងៃទី១ខែសីហាឆ្នាំ២០០៦ ក្រុមនគរបាល ប៉េអឹម និងទាហានប្រមាណជាង ១០០នាក់បាន ចូលមកចាប់ខ្លួនអ្នកដឹកនាំតំបន់ បឹងប្រាំ នៅផ្ទះរបស់គាត់នៅក្បែរសាលាយុំ ពាក់ព័ន្ធនឹងវិវាទ ដីធ្លីអស់រយៈពេលយ៉ាងយូរជាមួយនឹងមន្ត្រីមូលដ្ឋាន និងក្រុម ឈ្មួញ។ ទោះបីជាអ្នកភូមិជាង ១០០នាក់បានធ្វើរបាំងរារាំងមិនឲ្យចាប់ខ្លួនអ្នកដឹកនាំរូបនេះក៏ដោយ នៅទីបញ្ចប់គាត់ក៏ត្រូវ បានចាប់ខ្លួន និងឃុំឃាំងនៅខេត្តបាត់ដំបង។ គាត់បានបញ្ជាក់ថា គាត់ត្រូវបានចោទប្រកាន់ពី បទល្មើសប្រាំពីរករណីខុសៗគ្នា ជាសំខាន់បទរំលោភកម្មសិទ្ធិឯកជន។ ទោះជាយ៉ាងនេះក្តី បើ យោងតាមមន្ត្រីមូលដ្ឋានមួយរូប គាត់ត្រូវបានចោទប្រកាន់ពីបទអបគមន៍ និងបទទន្ទ្រានដីព្រៃ ដែលជាកម្មសិទ្ធិរបស់រដ្ឋ។ ក្នុងពេលជាមួយគ្នានេះដែរ មិនមានតែអ្នកដឹកនាំតំបន់បឹងប្រាំ ម្នាក់ ទេដែលត្រូវចាប់ខ្លួន ប៉ុន្តែមានអ្នកដែលធ្វើការជាមួយគាត់មួយចំនួនទៀតក៏ត្រូវបានចាប់ខ្លួនជា បន្តបន្ទាប់ផងដែរ និងត្រូវបានកាត់ទោសជាសំខាន់ពាក់ព័ន្ធនឹងបទរំលោភកម្មសិទ្ធិឯកជន។ មានប្រជាពលរដ្ឋជាច្រើននាក់មកពីតំបន់បឹងប្រាំបានស្នើសុំ ជាច្រើនលើកឲ្យមានការដោះ លែងអ្នកដែលជាប់ឃុំឃាំងនៅពន្ធនាគារខេត្តបាត់ដំបង ជាពិសេសអ្នកដឹកនាំមួយរូបរបស់ខ្លួន។ ដោយហេតុថា ការទាមទារតវ៉ារបស់អ្នកភូមិដូចជាមិនអាចបញ្ឈប់បាន អ្នកដឹកនាំតំបន់បឹងប្រាំ ក៏ត្រូវបានបញ្ជូនទៅពន្ធនាគារ នៅឯភ្នំពេញ។

បើទោះបីជាអ្នកដឹកនាំរូបនេះត្រូវបានឃុំឃាំងនៅភ្នំពេញក៏ដោយ អ្នកតវ៉ាជំទាស់មកពីតំបន់ បឹងប្រាំបានប្រមូលផ្តុំគ្នានៅ រាជធានី ដើម្បីសំដែងនូវការគាំទ្ររបស់ខ្លួនឲ្យមានការដោះលែង អ្នកដឹកនាំរូបនេះ។ អ្នកដឹកនាំនេះក៏បានទទួលស្គាល់ដែរថា ពីមុនភរិយារបស់គាត់ដូចជាមិន មានទំនាក់ទំនងជាមួយអ្នកក្រៅទេ ប៉ុន្តែព្រឹត្តិការណ៍នេះបានតម្រូវឲ្យភរិយាគាត់ស្វែងយល់ពី ការរៀបចំ និងដឹកនាំការទាមទារតវ៉ាជាសាធារណៈជាមួយតំណាងប្រជាពលរដ្ឋដទៃទៀត។ នៅក្នុងពេលនោះ មានអង្គការមិនមែនរដ្ឋាភិបាលក្នុងស្រុក និងអង្គការអន្តរជាតិជាច្រើន ជា ពិសេសក្រុមអង្គការសិទ្ធិមនុស្សបានបង្ហាញនូវការគាំទ្រយ៉ាងមុតមាំ ឲ្យមានការដោះលែងអ្នក ដឹកនាំរូបនេះ។ នៅទីបញ្ចប់ អ្នកដឹកនាំតំបន់បឹងប្រាំត្រូវបានដោះលែងនៅខែវិច្ឆិកា ឆ្នាំ២០០៧ បន្ទាប់ពីបានឃុំឃាំងក្នុងពន្ធនាគារអស់រយៈពេល១៤ខែមក។ គាត់បានបង្ហាញខ្លួននៅសាលា ឧទ្ធរណ៍ពាក់ព័ន្ធនឹងវិវាទជាមួយក្រុមឈ្មួញ។ ឈ្មួញទាំងនេះត្រូវបានសម្រេចឲ្យចាកចេញពី

តំបន់បឹងប្រាំ ដោយអនុលោមតាមកិច្ចព្រមព្រៀងជាមួយរដ្ឋាភិបាល។ អាស្រ័យដោយប្រជា
ប្រិយភាព និងការគាំទ្រពីសំណាក់រដ្ឋាភិបាល អ្នកដឹកនាំតំបន់បឹងប្រាំរូបនេះបានក្លាយជាមេឃុំ
បឹងប្រាំចាប់តាំងពីពេលបោះឆ្នោតឃុំឆ្នាំ២០១២កន្លងមក។

វិវាទនៅក្នុងឃុំបឹងប្រាំមិនទាន់បានបញ្ចប់នៅឡើយទេ។ ក្នុងឆ្នាំ២០០៧-២០០៨ ការប្រឈម
មុខដាក់គ្នាធំៗចំនួនពីរលើកបានកើតឡើងរវាងប្រជាពលរដ្ឋក្នុងឃុំបឹងប្រាំ ជាមួយនឹងអ្នកនៅ
ភូមិជិតខាង (ក្រោយមកគេស្គាល់ថា ក្រុម១៩២គ្រួសារ) បង្កឲ្យមាន អ្នកស្លាប់ម្នាក់ និងអ្នករង
របួសមួយចំនួនទៀត។ ម្យ៉ាងវិញទៀត សម្បទានដីសង្គមកិច្ចត្រូវបានអនុម័តដោយអនុក្រឹត្យ
លេខ២០២ ចេញនៅឆ្នាំ២០១១ និងបទបញ្ជា០០១ដែលបានចេញក្នុងឆ្នាំ២០១២ ដើម្បីធានា
សុវត្ថិភាពដល់ការកាន់កាប់ដីធ្លីរបស់ប្រជាពលរដ្ឋនៅឃុំបឹងប្រាំ និងគ្រួសារអតីតយុទ្ធជន។
ទោះជាយ៉ាងនេះក្តី បញ្ហានេះបានធ្វើឲ្យមានផលប៉ះពាល់មកលើក្រុម១៩២គ្រួសារ ដែលរស់
នៅឬដាំដំណាំនៅលើផ្ទៃដីទំហំ ៨០០ហិកតា ដែលជាផ្នែកមួយនៃឃុំបឹងប្រាំ។ ក្រុម ១៩២
គ្រួសារភាគច្រើនមកពីឃុំស្រុកជិតខាង ឆ្ពោះហើយតំណាងរបស់ពួកគេបានប៉ុនប៉ងទាមទារ
កម្មសិទ្ធិលើដីវិវាទនៅស្ថាប័នពាក់ព័ន្ធនានានៅភ្នំពេញ។

គួរកត់សម្គាល់ថា ក្នុងខែធ្នូ ឆ្នាំ២០១១ ការប្រយុទ្ធជាមួយបានកើតឡើង នៅពេលដែលអាជ្ញាធរឃុំ
ដោយមានការគាំទ្រពីសំណាក់ នគរបាល កងរាជអាវុធបាតុ និងយោធាបានរៀបចំដីសម្រាប់
គ្រួសារអតីតយុទ្ធជន ក្នុងអំឡុងពេលច្រូតកាត់ស្រូវរបស់អ្នកភូមិ (ក្រុម១៩២គ្រួសារ)។ ការ
ប្រឈមមុខដាក់គ្នានេះ បានធ្វើឲ្យមានការរងគ្រោះដល់ភាគីទាំងសងខាង៖ អ្នករងរបួស និង
ការខូច ខាតរថយន្ត និងសម្ភារៈ ហើយមនុស្សមួយចំនួនត្រូវបានចាប់ខ្លួន និងអ្នកដទៃទៀតត្រូវ
បានចោទប្រកាន់។ មានអ្នកភូមិជាង ៣០០នាក់ប្រដាប់ដោយកាំបិតនិងពូថៅបានចេញមកធ្វើ
ការតវ៉ាជំទាស់។ ពួកគេបានដណ្តើមអាវុធពីកងប្រដាប់អាវុធរបស់រដ្ឋាភិបាល ឆ្ពោះហើយមាន
អ្នកតវ៉ាជំទាស់ជាច្រើននាក់ត្រូវបានចោទប្រកាន់ពី «បទប្លន់» និង «បទបំផ្លាញទ្រព្យសម្បត្តិរដ្ឋ»
ហើយក៏ត្រូវបានតម្រូវឲ្យពួកគេប្រគល់អាវុធនោះទាំងអស់មកវិញ។ ទើបតែនៅក្នុងខែសីហា
ឆ្នាំ២០១៤ទេ ដែលពួកគេត្រូវបានដោះលែង ឬ បញ្ឈប់ការចោទប្រកាន់ទៀត ក្រោយពេល
ដែលអ្នកភូមិបានហែក្បួនមកជួបជុំគ្នានៅខាងមុខសាលាខេត្ត។

ក្នុងអំឡុងឆ្នាំ២០១២-២០១៣ នៅក្នុងក្របខណ្ឌសម្បទានដីសង្គមកិច្ច ក្រុមយុវជនស្ម័គ្រចិត្តរួម
នឹងគណៈកម្មការសុរិយោដីបានចុះវាស់វែងក្បាលដី សម្រាប់លំនៅដ្ឋាន(ទំហំ៤០មx៤០ម) និង
កសិកម្ម(ទំហំ១ហិកតា) ដែលគ្របដណ្តប់ផ្ទៃដីសរុបចំនួន ៣៦៣៨ហិកតាសម្រាប់ប្រជាពលរដ្ឋ
ចំនួន១៧៣៦គ្រួសារក្នុងឃុំបឹងប្រាំ។ ទោះជាយ៉ាងនេះក្តី ប្រតិកម្មតបក៏បានកើតឡើងចេញពី
ក្រុម១៩២គ្រួសារដែលបានរស់នៅឬដាំដំណាំលើដីទំហំ៨០០ហិកតា នៅក្នុងខណៈដែលក្រុម
ការងារបច្ចេកទេសនេះកំពុងបំពេញភារកិច្ចរបស់ខ្លួននៅទីនោះ។ គឺមានតែគ្រួសារអ្នកមានខ្លះ

ទេ ដែលមានដីទំហំធំៗដែលបានធ្លៀវចេញ ហើយទទួលបានប័ណ្ណកម្មសិទ្ធិដីធ្លី។ ដូច្នោះ ហើយបានជាបុរសម្នាក់បាននិយាយប្រាប់ថា៖

«ខាងគេអត់ដី ក៏ប៉ុន្តែគេមានប្លង់ ប៉ុន្តែខ្ញុំមិនដឹងអ្នកណាធ្វើឲ្យ។ ប្រជាជនខាងណោះបានយកប្លង់ គេមកបង្ហាញយើងថា នេះប្លង់គេពង្រីកម្នាក់ គេមក រកដីគេនៅត្រង់ណា។ ពេលនិស្សិតចុះ វាស់ គេវាស់ដីខ្ញុំដែរ តែគេអត់ចេញប្លង់ឲ្យ តែដីអ្នកធំៗគេវាស់ឲ្យ ហើយចេញប្លង់ឲ្យទៀត។ គេ ប្រាប់ ថាបងប្អូនមានដីតិចៗមិនបាច់ភ័យទេ ភ័យតែអាជីគេមានច្រើន។»

ភាពមិនប្រប្រតិ និងការប្រឈមខ្លះពាក់ព័ន្ធនឹងសម្បទានដីសង្គមកិច្ចនៅឃុំបឹងប្រាំអាចទាក់ទិន នឹងការគ្រប់គ្រងដីធ្លី និងតម្លាភាពនៅក្នុងការអនុវត្តសម្បទានដីសង្គមកិច្ច។ នៅក្នុងខណៈ ដែលក្រុម១៩២គ្រួសារត្រូវការភាពស្របច្បាប់នៃការកាន់កាប់ ដីរបស់ខ្លួន ដូចដែលពួកគេបាន ទាមទារអស់រយៈពេលយ៉ាងយូរមកហើយ អាជ្ញាធរឃុំបឹងប្រាំបានបដិសេធការទាមទារនេះ ហើយបាននិយាយថា ពួកគេបានរាន និងកាន់កាប់ដីនេះដោយខុសច្បាប់ ដោយយោងតាម សម្បទានដីសង្គមកិច្ច។ តំណាង របស់ក្រុម១៩២គ្រួសារនៅតែបន្តដាក់បណ្តឹងរបស់ខ្លួននៅ ស្ថាប័ន និងអង្គការពាក់ព័ន្ធនានានៅភ្នំពេញ ទាំងថ្នាក់ជាតិ និងអន្តរជាតិ។ នៅខែមិនា ឆ្នាំ ២០១៥ ពួកគេបានដាក់បណ្តឹងនៅរដ្ឋសភា ហើយរដ្ឋសភាក៏បានចេញលិខិតមួយច្បាប់ផ្ញើជូន សាលាខេត្ត ដើម្បីជូនដំណឹងដល់ប្រជាពលរដ្ឋដែលរស់នៅឃុំបឹងប្រាំឲ្យផ្អាកសកម្មភាពលើដី វិវាទនេះសិន ពីព្រោះគេកំពុងធ្វើការស៊ើបអង្កេត។ មកទល់ពេលនេះ ក្រុម១៩២គ្រួសារនៅតែ មានកង្វល់ពាក់ព័ន្ធនឹងការទាមទារដីរបស់ខ្លួន ចំណែកប្រជាពលរដ្ឋក្នុងឃុំបឹងប្រាំក៏មិនរំពឹង ថានឹងទទួលបានដីសិកម្មទេ ដែលជាហេតុនាំឲ្យពួកគាត់នាំគ្នាធ្វើចំណាកស្រុកយ៉ាងច្រើន។

១០. មូលហេតុ និងមរតយក្នុងការដោះស្រាយវិវាទ

នៅក្នុងខេត្តគោលដៅទាំងបួន មិនមែនករណីវិវាទទាំងអស់សុទ្ធតែបានដោះស្រាយនោះឡើយ។ ៦៥.២% នៃអ្នកផ្តល់ចម្លើយបង្ហាញថា វិវាទមិនបានដោះស្រាយទេមកទល់នឹងពេលនេះ។ ជាក់ ស្តែងដំណោះស្រាយវិវាទ៩ ករណីមិនបានជោគជ័យទេ ហើយករណីវិវាទទាំងនេះកំពុងព្យួរមក ទល់នឹងពេលដែលយើងចុះសិក្សាតាមមូលដ្ឋានដោយមិនមានការដោះស្រាយឲ្យបានច្បាស់លាស់។ ក្នុងខណៈដែលករណីវិវាទដទៃៗទៀតមានដំណោះស្រាយ ដែលភាគីវិវាទទាំងពីរអាចទទួលយក បាន។ វិវាទផ្សេងទៀតចំនួន១៨ករណីត្រូវបានដោះស្រាយហើយ ប៉ុន្តែទោះជាយ៉ាងណា ក៏អ្នក ភូមិមានអារម្មណ៍ថា ការដោះស្រាយវិវាទមិនមានសមធម៌។ លទ្ធផលនៃការដោះស្រាយវិវាទគឺ មាន ៣៣.៨% ត្រូវបានដោះស្រាយបញ្ចប់ដោយការផ្តល់សំណង ៥៥.៥% មិនត្រូវបានដោះ ស្រាយ និង ៨.៩%មិនដឹងពីការដោះស្រាយនេះទេ។ ៨០.៦% នៃអ្នកផ្តល់ចម្លើយបានបញ្ជាក់ថា

ភាគីទីពីរកំពុងកាន់កាប់ដីវិវាទមកទល់នឹងពេលនេះ។ អ្នកផ្តល់ចម្លើយចំនួន ៨២.៥% បានប្រាប់ថា លទ្ធផលនៃការដោះស្រាយមិនយុត្តិធម៌ទេ។ ចំនួនច្រើនជាងពាក់កណ្តាលនៃអ្នកផ្តល់ចម្លើយ (៥៧.៧%) កំពុងនៅរង់ចាំដំណោះស្រាយក្នុងខណៈដែល ២៥.៨% ចង់ដាក់បណ្តឹងនៅស្ថាប័នផ្សេងៗទៀត។ អ្នកផ្តល់ចម្លើយចំនួន ៩.៧% ដែលអស់សង្ឃឹម បានគិតថា ឈប់បន្តបណ្តឹងចំណែកអ្នកផ្តល់ចម្លើយខ្លះបានប្រាប់ថា ពួកគាត់នឹងចេញតវ៉ាជំទាស់ ឬក៏វិលត្រឡប់មកកាន់កាប់ដីរបស់ខ្លួនវិញ។

រូបទី៤: ផែនការដោះស្រាយវិវាទនៅពេលខាងមុខ

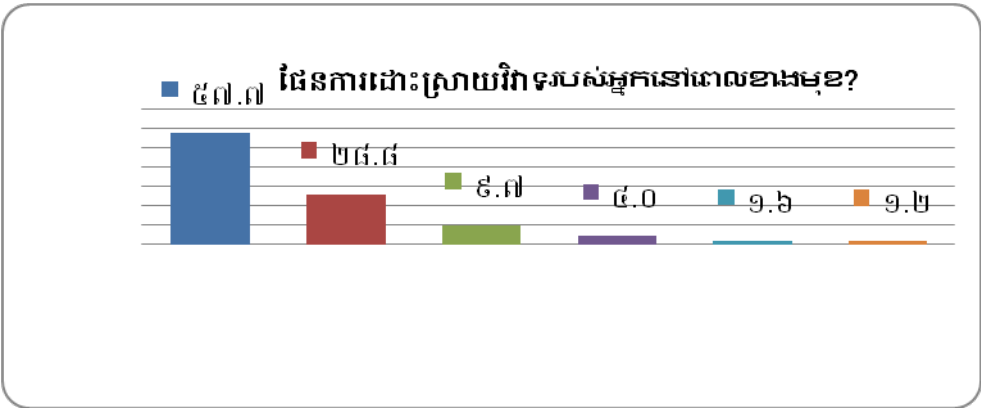

មូលហេតុជាបឋមនៃបរាជ័យក្នុងដំណោះស្រាយវិវាទទាក់ទិននឹងការមិនមានសំណងស្របតាមបទដ្ឋានសម្រាប់ផ្តល់ឲ្យអ្នកភូមិ ដែលដីរបស់ពួកគាត់ត្រូវបានរឹបអូសតាមរយៈសម្បទានដីសេដ្ឋកិច្ច និងសម្បទានដីសង្គមកិច្ច។ គ្រួសាររងគ្រោះភាគច្រើនបានទទួលសំណងយ៉ាងតិចតួចណាស់ គឺមានប្រហែលពី ៣៥ ទៅ ៣០០ដុល្លារ ដូច្នោះទឹកប្រាក់នេះ មិនអាចឲ្យគាត់យកទៅទិញដី ឬក៏ចាប់ផ្តើមប្រកបមុខរបរថ្មីសម្រាប់ទ្រទ្រង់ការចិញ្ចឹមជីវិតរបស់ខ្លួនបានទេ ក្នុងខណៈដែលគ្រួសារមួយចំនួនតូចប៉ុណ្ណោះនៅតស៊ូក្រាញនរៀល ទើបបានទទួលប្រាក់ពី ៩០០ ទៅ ១០០ដុល្លារ។ យើងក៏សង្កេតឃើញថា នៅក្នុងករណីវិវាទខ្លះ អ្នកភូមិបានទាមទារសំណងមានទំហំធំពេក ដែលក្រុមហ៊ុនមិនមានលទ្ធភាពផ្តល់ឲ្យបាន។ សំណងត្រូវបានធ្វើជាថ្ងៃនឹងការផ្តិតមេដៃ ដែលជាទង្វើករណីដ៏រឹងមាំតាមផ្លូវច្បាប់គឺធ្វើយ៉ាងដូចនេះ ក៏ដើម្បីកុំឲ្យអ្នកភូមិអាចប្តឹងផ្តល់បាននៅពេលក្រោយ។ ទោះជាយ៉ាងនេះក្តី បើតាមទស្សនៈរបស់អ្នកភូមិ ពួកគាត់មានអារម្មណ៍ថា ដំណោះស្រាយវិវាទមិនមានសមធម៌ទេ។ ពួកគាត់សុខចិត្តទទួលយកសំណង ពីព្រោះពួកគាត់មិនមានជម្រើសអ្វីក្រៅពីនេះ គឺទទួលយកសំណងដ៏ស្តួចស្តើងនេះ វាគ្រាន់បើជាងអត់បានទទួលអ្វីសោះ។ អ្នកភូមិក៏បានត្រួតពិនិត្យផងដែរថា ពួកគាត់បានចំណាយធនធានច្រើនណាស់ ទាំងប្រាក់កាស ក៏ដូចជា

កម្លាំងពលកម្ម ដើម្បីរានដឹកសិកម្ម និងដាំដំណាំ តែសំណងយ៉ាងតិចតួច នេះវាមិនសមល្មមនឹង អ្វីដែលពួកគាត់បានចំណាយកន្លងមក។

តាមទស្សនវិស័យរបស់អ្នកសម្រុះសម្រួល គេមានការសង្ស័យថា អ្នកភូមិមានគណបក្ស នយោបាយ ឬសាច់ញាតិរបស់ខ្លួនដែលជាអ្នកមានអំណាចជាខ្ពង់ខ្ពស់ ដែលនាំឲ្យការសម្រុះ សម្រួលបរាជ័យ។ ករណីវិវាទនៅភូមិតាមិញ ក្នុងខេត្តកំពង់ស្ពឺ អ្នកសម្រុះសម្រួលបានបង្ហាញនូវ ការដោះស្រាយវិវាទដែលមិនអាចដំណើរការទៅមុខបានគឺមកពីអ្នកភូមិតែងតែមានអ្នកគូរដេរនៅ ពីក្រោយ។ ចំពោះករណីវិវាទនៅភូមិស្រែសា ក្នុងស្រុកសាមគ្គីមានជ័យ ការដោះស្រាយវិវាទមិន អាចដំណើរការទៅបានយ៉ាងរលូន ពីព្រោះអ្នកសម្រុះសម្រួលមានការភ័យព្រួយចំពោះមន្ត្រីជាន់ ខ្ពស់ដែលមានដីនៅកន្លែងដីវិវាទផងដែរ។

កត្តាមួយទៀតដែលនាំឲ្យបរាជ័យក្នុងការដោះស្រាយវិវាទគឺ កង្វះការប្តេជ្ញាចិត្តរបស់អាជ្ញាធរមូល ដ្ឋាន។ ចំពោះករណីវិវាទដីធ្លីដំណាក់កាលទីមួយនៅឃុំប្រាំបីមុម ក្នុងខេត្តកំពង់ស្ពឺ អ្នកភូមិបាន ត្អូញត្អែរអំពីក្រុមហ៊ុនស៊ីធីម៉ាតបានសន្យាថាយកដីរបស់អ្នកភូមិជាផ្លូវនឹងសំណង ប៉ុន្តែក្រុមហ៊ុន បែរជានៅស្ងៀមមិនបានផ្តល់សំណងដូចដែលគេបានសន្យានោះឡើយ។ បណ្តឹងរបស់អ្នកភូមិ នៅស្ងាត់គ្មានដំណោះស្រាយ។ ករណីវិវាទមួយទៀតដូចគ្នានេះដែរ គឺវិវាទដីធ្លីនៅក្នុងឃុំត្បែង ខ្ពស់នៃខេត្តកំពង់ឆ្នាំង ដែលអាជ្ញាធរបានផ្តិបទុកមិនមានដំណោះស្រាយ។ ទោះជាយ៉ាងនេះក្តី អ្នកភូមិបានរងការប៉ះពាល់លើការចិញ្ចឹមជីវិតរបស់ពួកគាត់ ដែលពឹងអាស្រ័យលើផលដំណាំ ក៏ ព្រោះតែនៅទន្ទឹងរង់ចាំការដោះស្រាយវិវាទ។ កង្វះការប្តេជ្ញាចិត្តនៅក្នុងការដោះស្រាយវិវាទរបស់ អ្នកសម្រុះសម្រួលជាហេតុនាំឲ្យអ្នកភូមិមានការអស់សង្ឃឹម ហើយក៏យកបណ្តឹងរបស់ខ្លួនទៅ ដាក់នៅអាជ្ញាធរថ្នាក់លើ ដោយរំពឹងថាស្ថាប័នទាំងនេះនឹងឆ្លើយតបដោយការដោះស្រាយបញ្ហា នេះជូនពួកគាត់។

អ្នកសម្រុះសម្រួលក្នុងកម្រិតផ្សេងៗ បានបញ្ជាក់អំពីបញ្ហាលំបាកនៅក្នុងការដោះស្រាយវិវាទ ដោយមកពីអាជ្ញាធរថ្នាក់លើបានធ្វើសេចក្តីសម្រេចផ្តល់សម្បទានដីសេដ្ឋកិច្ច ឬសម្បទានដីសង្គម កិច្ច។ ពួកគាត់បាននិយាយប្រាប់ថា ការដោះស្រាយករណីវិវាទដីធ្លីប្រភេទនេះ គឺហួសពីដែន សមត្ថកិច្ចរបស់គាត់។ ដូចជាករណីវិវាទនៅស្រុកភ្នំស្រួច ក្នុងខេត្តកំពង់ស្ពឺជាឧទាហរណ៍ស្រាប់ អ្នកសម្រុះសម្រួលទំនងជាបញ្ជូនសំណុំរឿងវិវាទទៅអាជ្ញាធរថ្នាក់លើតាមឋានុក្រម។ ក្រៅពី នេះ ពួកគាត់ដែលជាអ្នកសម្រុះសម្រួលនៅថ្នាក់ក្រោមបានបង្ហាញពីកង្វះសមត្ថភាពទាំងផ្នែក ច្បាប់ក៏ដូចជាផ្នែកបច្ចេកទេស ដើម្បីដោះស្រាយវិវាទដីធ្លីនេះ។ ពួកគាត់ត្រូវចេញទៅពិនិត្យដល់

ទឹកនៃឆ្នេរដែលមានវិវាទនៅក្នុងដំណើរការសម្រុះសម្រួលវិវាទដីធ្លីនេះ ប៉ុន្តែជាញឹកញាប់ពួកគាត់
បានបញ្ជាក់ថា មិនមានថវិកាសម្រាប់បំពេញកិច្ចការនេះទេ។

ករណីវិវាទទី២៖ វិវាទដីធ្លីនៅភូមិមួយក្នុងឃុំប្រាំបីមុម ស្រុកជួង ខេត្តកំពង់ស្ពឺ

នៅក្នុងសម័យសង្គ្រាម (១៩៧០-១៩៧៥) និងនៅក្នុងជំនាន់របប ប៉ុល ពត (១៩៧៥-១៩៧៩) តំបន់ដីខ្ពស់គ្របដណ្តប់ដោយព្រៃ ឈើក្នុងទំហំដី ២៩២៥ហិកតានេះ ដែលជាផ្នែកនៃភូមិមួយ ត្រូវបានកាន់កាប់ដោយក្រុមខ្មែរក្រហម ដែលចាប់យកតំបន់នេះធ្វើជាប្រភពនៃការបង្កបង្កើន ផលដំណាំ។ ក្រោយការដួលរលំនៃរបបខ្មែរក្រហមក្នុងឆ្នាំ១៩៧៩ តំបន់នេះហាក់ដូចជាតំបន់ ដាច់ស្រយាលមួយ និងជាទឹកនៃនៃការប្រឈមមុខដាក់គ្នារវាងទាហានខ្មែរក្រហម និងកង កម្លាំងរបស់រដ្ឋាភិបាល។ ទោះជាយ៉ាងនេះក្តី នៅក្នុងដើមទសវត្ស១៩៩០ គ្រួសារមួយចំនួននៅ ក្នុងភូមិបានចាប់ផ្តើមដាំដំណាំក្នុងតំបន់នេះ ហើយក្រោយការធ្វើសមាហរណកម្មរបស់ភាគីខ្មែរ ក្រហមជាមួយរាជរដ្ឋាភិបាលក្នុងឆ្នាំ១៩៩៦ ទើបប្រជាពលរដ្ឋជាច្រើនគ្រួសារបានមកធ្វើ កសិកម្មនៅលើទឹកដីនេះ។

នៅឆ្នាំ២០០៦ ក្រុមហ៊ុនស៊ីធីម៉ាតបានប្រើគ្រឿងចក្រមកឈូសឆាយដីមួយផ្នែកនៃតំបន់នេះ សម្រាប់ដាំដើមអាកាស្យា។ ទោះជាយ៉ាងនេះក្តី គេមិនបានជូនដំណឹងដល់ប្រជាពលរដ្ឋក្នុងភូមិ អំពីសម្បទានដីសេដ្ឋកិច្ចក្នុងតំបន់នេះទេ។ ដូច្នោះហើយបានជាបង្កឲ្យមានជម្លោះការប្រឈមមុខ ជាច្រើនលើករវាងក្រុមសន្តិសុខរបស់ក្រុមហ៊ុន ជាមួយនិងប្រជាពលរដ្ឋកាន់កាប់ដីដែលប្រដាប់ ទៅដោយកាំបិតនិងពូថៅ ប៉ុន្តែមិនដែលមានការប៉ះទង្គិចគ្នារវាងភាគីទាំងសងខាងឡើយ។ បើ ទោះបីជាពួកគាត់បានសុំឲ្យក្រុមហ៊ុនបញ្ឈប់សកម្មភាពរបស់ខ្លួនក៏ដោយ គ្រឿងចក្ររបស់គេ នៅតែបន្តឈូសឆាយដីដាំដំណាំដដែល។ ក្រុមហ៊ុនបានយោងសម្បទានដីសេដ្ឋកិច្ចដែល រដ្ឋាភិបាលបានផ្តល់ឲ្យក្នុងខណៈដែលប្រជាពលរដ្ឋក្នុងភូមិបានអះអាងថា ពួកគាត់បានដាំ ដំណាំលើដីនេះយូរមកហើយ។

នៅឆ្នាំ២០០៦ ជាលើកដំបូងអ្នកភូមិបានចេញទៅជួបមេភូមិដើម្បីសុំការគាំទ្រ ប៉ុន្តែមេភូមិបាន ប្រាប់ពួកគាត់ឲ្យទៅរកមេឃុំ ដើម្បីសួរគាត់ថា តើយ៉ាងដូចម្តេចបានជាក្រុមហ៊ុនរំលោភដីប្រជា ពលរដ្ឋ។ អ្នកភូមិប្រមាណជាង ៤០នាក់បានធ្វើដំណើរតាមរថយន្តមួយទៅជួបមេឃុំ ដែល បានប្រាប់ពួកគាត់ថាឲ្យរង់ចាំមើលគេដោះស្រាយសិន។ ពីរខែក្រោយមក អ្នកភូមិមួយក្រុម ជាមួយនឹងតំណាងរបស់ខ្លួនបានចេញទៅជួបអភិបាលស្រុក ដែលបានផ្តល់ចម្លើយដូចដែល មេឃុំបានឆ្លើយដែរ។

ទោះជាយ៉ាងណាក៏ដោយអ្នកភូមិរងគ្រោះមិនបានបញ្ឈប់ការតវ៉ាដ៏ទាស់នឹងក្រុមហ៊ុនឡើយ។ ៣ ខែក្រោយមកតំណាងអ្នកភូមិ ៦រូប បានប្រមូលស្នាមមេដៃពីប្រជាពលរដ្ឋជាង៣០០នាក់ បាន ចេញដំណើរជាលើកដំបូងទៅកាន់ទីស្នាក់ប្រចាំខេត្តរបស់អង្គការ សិទ្ធិមនុស្សអាដហុក ដែល នៅទីនោះស្រ្តីជាអ្នកគ្រប់គ្រងមួយរូបបានណែនាំពួកគាត់ឲ្យធ្វើបណ្តឹង។ គាត់ក៏បានណែនាំ តំណាងអ្នកភូមិឲ្យយកបណ្តឹងនេះទៅដាក់នៅសាលាខេត្ត ហើយពួកគាត់បានទៅជួបអភិបាល ខេត្ត ប៉ុន្តែមិនមានចេញជាសេចក្តីសម្រេចអ្វីឡើយ។

កន្លះខែក្រោយមក តំណាងអ្នកភូមិបានត្រឡប់មករកអ្នកគ្រប់គ្រងអង្គការសិទ្ធិមនុស្សនេះម្តង ទៀត ហើយក៏នាំតំណាងអ្នកភូមិទៅជួបតំណាងរាស្ត្រមណ្ឌលខេត្តកំពង់ស្ពឺ ដែលបានជូន ដំណើរពួកគាត់តាមរថយន្តទៅកាន់រដ្ឋសភាដើម្បីដាក់ពាក្យ។ ពីរខែក្រោយមក ពួកគាត់បាន ទទួលទូរសព្ទពីរដ្ឋសភាប្រាប់ថា ឲ្យទៅយកលិខិតផ្លូវការមួយច្បាប់ដែលបញ្ជាក់ថា អាជ្ញាធរ ស្រុក និងខេត្ត ត្រូវតែប្រគល់ដីនៅតំបន់នេះឲ្យប្រជាពលរដ្ឋមូលដ្ឋានវិញ។

នៅពេលផ្តល់ឯកសារនេះដល់តំណាងអ្នកភូមិ ស្រ្តីជាតំណាងរាស្ត្រមួយរូបក្នុងមុខតំណែងជាន់ ខ្ពស់នៅរដ្ឋសភាបានប្រាប់ពួកគាត់ថាត្រូវទុកឯកសារនេះជាប់នឹងខ្លួន ក៏ប៉ុន្តែមិនត្រូវសម្ភាស ជាមួយវិទ្យុអន្តរជាតិទេ។

វិវាទបានផ្ទុះម្តងទៀតក្នុងខែកុម្ភៈ ឆ្នាំ២០១២ នៅពេលដែលក្រុមហ៊ុនបានធ្វើការឈូសឆាយម្តង ទៀតលើដីវិវាទ និងដាំដើមអាកាស្យា។ អ្នកភូមិដែលមានកំហឹងប្រដាប់ដោយកាំបិត និងពូថៅ បានចូលមកកន្លែងដីវិវាទនេះជាច្រើនលើកក្នុងការប៉ុនប៉ងបញ្ឈប់សកម្មភាពរបស់ក្រុមហ៊ុន ដែលការពារដោយកងសន្តិសុខប្រដាប់អាវុធ។

នៅក្នុងជំហាននេះ តំណាងខ្លះរបស់ប្រជាពលរដ្ឋក្នុងភូមិចំនួន ៥៥៥គ្រួសារ បានយកបណ្តឹង ទៅដាក់ជូនអភិបាលខេត្ត តាមរយៈអាជ្ញាធរភូមិ ឃុំ និងស្រុក។ នៅថ្ងៃទី១៩ ខែសីហា ឆ្នាំ ២០១២ ក្រុមការងារចម្រុះដែលមានសមាសភាពជាមន្ត្រីឃុំ ស្រុក និងខេត្តបានចុះមកពិនិត្យ មើលដីវិវាទ។

នៅថ្ងៃទី១២ ខែតុលា ឆ្នាំ២០១២ សាលាខេត្តបានកោះអញ្ជើញគ្រប់ភាគីពាក់ព័ន្ធឲ្យចូលមកចរចា។ នៅថ្ងៃបន្ទាប់តំណាងអ្នកភូមិ ប្រាំមួយរូប តំណាងក្រុមហ៊ុនពីររូប មេឃុំ និង អភិបាលរងស្រុក បានមានវត្តមាននៅទីនោះ ក្នុងកិច្ចប្រជុំមួយដែលរៀបចំឡើងដោយអភិបាលរងខេត្ត។ នៅក្នុង ឱកាសនោះ អភិបាលរងខេត្តបានសួរតំណាងក្រុមហ៊ុនថា តើមានឯកសារណាដែលបញ្ជាក់ថា អ្នកភូមិបានលក់ដីទៅឲ្យក្រុមហ៊ុនដែរឬទេ? ប៉ុន្តែក្រុមហ៊ុនមិនមានឯកសារបែបនេះបង្ហាញ ឡើយ។ កិច្ចប្រជុំក្រោយទៀតបានរៀបចំធ្វើចំនួនពីរលើកនៅសាលាស្រុក ប៉ុន្តែមិនបាន

សម្រេចកិច្ចព្រមព្រៀងណាមួយឡើយ។ នៅពេលនោះ ក្រុមហ៊ុនបានសន្យាផ្តល់ប្រាក់ចំនួន ៦២.៥០ដុល្លារក្នុងមួយហិកតា ប៉ុន្តែតំណាងអ្នកភូមិបានបដិសេធ។

កិច្ចប្រជុំលើកទីពីរនៅសាលាខេត្តបានផ្តោតលើការបែងចែកដីវិវាទសម្រាប់អ្នកភូមិ និងក្រុមហ៊ុន។ នៅក្នុងឱកាសនេះ តំណាងអ្នកភូមិបានស្នើឲ្យក្រុមហ៊ុនយកដីទំហំ១០០០ហិកតា ហើយដីនៅសល់ចំនួន១៩២៥ហិកតាសម្រាប់អ្នកភូមិ ប៉ុន្តែក្រុមហ៊ុនក៏ចង់បានទំហំដីដែលតំណាងស្នើសម្រាប់អ្នកភូមិដែរ។ ឆ្លោះហើយក្នុងឋានៈជាអ្នកសម្រុះសម្រួល អភិបាលរងខេត្តបានសម្រេចចិត្តថាឲ្យគ្រប់ភាគីពាក់ព័ន្ធចូលមកប្រជុំនៅលើកក្រោយ ដើម្បីដោះស្រាយវិវាទនេះ។

នៅថ្ងៃទី៧ ខែវិច្ឆិកា ឆ្នាំ២០១២ នៅក្នុងកិច្ចប្រជុំចុងក្រោយនេះដែលបានរៀបចំនៅសាលាខេត្ត តំណាងអ្នកភូមិបានសម្រេចចិត្តយកដីទំហំតែ ១៥០០ហិកតាទេសម្រាប់អ្នកភូមិចំនួន ៥៥៥គ្រួសារ ហើយដីនៅសល់ទំហំ ១៩២៥ ហិកតានឹងជារបស់ក្រុមហ៊ុន។ កិច្ចព្រមព្រៀងមួយត្រូវបានសម្រេច ដើម្បីបញ្ចប់វិវាទយ៉ាងយូរមួយរវាងក្រុមហ៊ុន និងអ្នកភូមិរងគ្រោះ។ តំណាងក្រុមហ៊ុនពីររូបជាភាគី «ក» និងតំណាងអ្នកភូមិត្រូវរូបជាភាគី «ខ» និងមេឃុំជាសាក្សីបានផ្តិតមេដៃលើឯកសារនៃកិច្ចព្រមព្រៀងនេះ។

ប៉ុន្មានថ្ងៃក្រោយមក ក្រុមការងារមកពីអាជ្ញាធរខេត្ត និងភាគីពាក់ព័ន្ធបានចុះមកតំបន់វិវាទដើម្បីធ្វើការបែងចែកដីជាពីរចំណែក សម្រាប់ភាគីទាំងសងខាងដូចដែលបានព្រមព្រៀងគ្នា។ ទោះជាយ៉ាងណាក៏ដោយ វាមានការពិបាកនៅក្នុងការបែងចែកដី សម្រាប់គ្រួសារនីមួយៗនៅក្នុងភូមិក៏ដូចជាការគ្រប់គ្រងនិងការពារដីនេះ ដោយហេតុថា ក្រុមហ៊ុនតែងតែគំរាមពួកគាត់យ៉ាងញឹកញាប់ ដូចជាការបំពុលទឹកដោយសារធាតុគីមី ការកម្រិតដីសម្រាប់ពួកគាត់ឃ្វាលគោក្របី ឬក៏ចោទប្រកាន់អ្នកភូមិថាបាន ដុតចំការដំណាំរបស់ក្រុមហ៊ុន។ ដូច្នោះហើយពីរសប្តាហ៍ក្រោយមក នៅក្នុងកិច្ចប្រជុំមួយ ពួកគាត់បានសម្រេចលក់ដីនេះទៅឲ្យក្រុមហ៊ុនមួយទៀត។ ជាគោលការណ៍ គ្រួសារនីមួយៗទទួលបានប្រាក់ចំនួន៣០០ដុល្លារ ប៉ុន្តែជាការពិតអ្នកភូមិខ្លះអាចទទួលបានទឹកប្រាក់តិចជាង ឬក៏ច្រើនជាងនេះ។ ជាឧទាហរណ៍តំណាងអ្នកភូមិមួយរូប ព្រមទាំង សាច់ញាតិជិតស្និទ្ធរបស់គាត់ ដែលមានក្បាលដីសរុបជាង៤០ហិកតា បានធ្វៀលចេញពីដីសហគមន៍ ហើយបានលក់ក្រោយគេនៅក្នុងតម្លៃខ្ពស់។ ស្ត្រីមួយរូបក្នុងក្រុមពិភាក្សាបាននិយាយប្រាប់ថា៖

«ម្នាក់ៗបាន ៣០០ដុល្លារមកវិញ មិនស្មើនឹងយកលុយពីហោរាទៅចំណាយដើម្បីការពារដីយើងទេ។ យើងចាយតែមួយថ្ងៃអស់ហើយ។ ប៉ុន្តែដឹងធ្វើម៉េច បើសង្គមវាអញ្ជឹងទៅហើយ យើងបត់បែនទៅ ទៅតែឯង វាទៅមិនរួច។»

គ្រួសារខ្លះបានទទួលក្បាលដីនៅជិតខាងជាមួយនឹងដីដែលក្រុមហ៊ុនយក។ ស្ត្រីវ័យក្មេងមួយរូបនៅក្នុងភូមិបាននិយាយថាតំណាងក្រុមហ៊ុនបានមករកគាត់ ហើយបានប្រាប់ថាឲ្យគាត់យកសំណងជាប្រាក់ តែគាត់មិនអាចទទួលយកប្រាក់នេះបានទេ ដោយបានបញ្ជាក់បន្ថែមថា៖

«មិនដូចគេទេ ខ្ញុំចង់បានតែដី។ ខ្ញុំមានដីតែមួយកន្លែងដែលខ្ញុំមែនចែកឲ្យធ្វើស្រែ។ អញ្ចឹងខ្ញុំប្រាប់គាត់ថា ចង់បានដីវិញ។ គាត់ បង្ហាញដីមួយកន្លែង ដីព្រៃនៅក្បែរនេះ។ ដីក្រោយនេះមិនល្អទេ ដីស្រែមុនជាដីល្អបានផលច្រើន យើងធ្វើហូបចុកគ្រប់គ្រាន់។ តែខ្ញុំយកដីល្អជាង។ ដីដូចខ្ញុំនិងមែ ធ្វើឲ្យយើងហូបគ្រប់គ្រាន់។ បើមិនដូច្នោះទេចប់ហើយ អត់បានអីសោះ។»

១១. យេនឌ័រ និង ទិដ្ឋភាពនៃកម្មសិទ្ធិដីធ្លី

ក្រោយការបង្រួបបង្រួមជាតិនៅឆ្នាំ១៩៩១ និងការបោះឆ្នោតបែបប្រជាធិបតេយ្យលើកទីមួយនៅឆ្នាំ១៩៩៣ ការចូលរួមរបស់ស្ត្រីក្នុងមុខតំណែងជាអ្នកធ្វើសេចក្តីសម្រេច មានការកើនឡើងជាលំដាប់នៅក្នុងវិស័យជាច្រើន។ ចំនួនស្ត្រីនៅរដ្ឋសភាបានបន្តកើនឡើងជាប់រហូតនៅក្នុងបួនអាណត្តិកន្លងមក គឺពី ៥% នៅឆ្នាំ១៩៩៣ ទៅ ២០.៣% នៅឆ្នាំ២០១៣ (ក្រសួងផែនការ ឆ្នាំ២០១៣)។ សមាមាត្រនៃចំនួនស្ត្រីជាសមាជិកព្រឹទ្ធសភាមិនមានការប្រែប្រួលទេ គឺមាន ១៤.៧% ចន្លោះឆ្នាំ១៩៩៩ និង២០១២ (ក្រសួងផែនការ ឆ្នាំ២០១៣)។ តែមានកំណើននៃសមាមាត្ររបស់ស្ត្រីក្នុងមុខ តំណែងជាន់ខ្ពស់នៅក្នុងរដ្ឋាភិបាល។ នៅឆ្នាំ២០១៣ បើទោះបីជាក្នុងចំណោមទេសរដ្ឋមន្ត្រីសរុបចំនួន ១៥រូបមិន មានស្ត្រីណាបានទទួលមុខតំណែងនេះយ៉ាងណាក្តី ក៏មានស្ត្រីមួយរូបដែលមានឋានៈជាឧបនាយករដ្ឋមន្ត្រីក្នុង ចំណោមឧបនាយករដ្ឋមន្ត្រីចំនួន៩រូប។ អត្រាស្ត្រីជា រដ្ឋមន្ត្រីបានកើនឡើងពី ៧.១៤% (រដ្ឋមន្ត្រីជាស្ត្រីចំនួនពីររូបក្នុង ចំណោមរដ្ឋមន្ត្រីសរុប២៧រូប) ក្នុងឆ្នាំ២០០៨ ទៅ ១១% (ស្ត្រីរដ្ឋមន្ត្រីបីរូបក្នុងចំនួនរដ្ឋមន្ត្រីសរុប ២៧រូប) នៅឆ្នាំ២០១៣ (ក្រសួង កិច្ចការនារី ឆ្នាំ២០១៤) ។

នៅគ្រប់ក្រសួងមានយ៉ាងហោចណាស់ ស្ត្រីមួយរូបជារដ្ឋលេខាធិការ និងមួយរូបទៀតជាអនុរដ្ឋលេខាធិការ។ សមាមាត្រនៃស្ត្រីដែលត្រូវបានតែងតាំងជារដ្ឋលេខាធិការបានកើនឡើងពី១៦រូប (៨%) ក្នុងឆ្នាំ២០០៨ ទៅ ៣៨រូប (២០.៥%)នៅឆ្នាំ២០១៣។ ចំណែកចំនួនស្ត្រីដែលបានទទួលតំណែងជាអនុរដ្ឋលេខាធិការបានកើនពី៣៣រូប(១៥%) នៅឆ្នាំ២០០៨ទៅ ៤៨រូប (១៧.៥៨%) នៅឆ្នាំ២០១៣។ សកម្មភាពជាវិជ្ជមានក្នុងការលើកកម្ពស់ស្ត្រីនៅ ក្នុងមុខតំណែងរដ្ឋបាលសាធារណៈនេះ បានធ្វើឲ្យមានការប្រែប្រួល។ ជាលទ្ធផលនៃគោលការណ៍ណែនាំរបស់ រដ្ឋលេខាធិការ

ដ្ឋានមុខងារសាធារណៈនៅឆ្នាំ២០០៧ ដែលបានកំណត់ថា នៅក្នុងក្រសួងនីមួយៗត្រូវមាន ស្ត្រី ចំនួនពី ២០ ទៅ ៥០% ក្នុងចំណោមស្ត្រីដែលទើបនឹងជ្រើសរើសថ្មី ដូច្នោះសមាមាត្រនៃស្ត្រីជា មន្ត្រីរាជការ បានកើនឡើងពី ៣៤% នៅ ឆ្នាំ២០០៨ ទៅ ៣៧% ក្នុងឆ្នាំ២០១៣។ ដោយឡែកនៅ តុលាការក្នុងឆ្នាំ២០១០ ស្ត្រី បានតំណាងឲ្យដល់ទៅ ១៤% នៃចៅក្រម គឺមានកំណើនពី ៧.៧% ក្នុងឆ្នាំ២០០៨ (ក្រសួងផែនការឆ្នាំ២០១៣)។

នៅថ្នាក់ក្រោមជាតិមានការវិវឌ្ឍយ៉ាងខ្លាំង នៅក្នុងភាពជាតំណាងរបស់ស្ត្រីនៅកម្រិតអនុប្រធាន ដែលមានស្ត្រីចំនួន ១៦.៧៨% នៃអភិបាលរងខេត្ត/រាជធានី(ស្ត្រី២៤រូបនៃចំនួនសរុប១៤៣) និង ជិត ២៥%នៃអភិបាលរងក្រុង/ស្រុក/ខណ្ឌ (២៣.៧៩% ឬ១៩រូបជាស្ត្រីក្នុងចំនួនសរុប៨២៨) (ក្រសួងកិច្ចការនារី ២០១៤)។ សមាមាត្រនៃស្ត្រី ដែលបានជាប់ឆ្នោតជាសមាជិកក្រុមប្រឹក្សាឃុំ/ សង្កាត់មានចំនួនលើសពីពីរដងគឺពី ៨% នៅឆ្នាំ២០០២ ទៅ ១៨% នៅឆ្នាំ២០១២ (ក្រសួងកិច្ច ការនារី ឆ្នាំ២០១៤)។

ក្នុងគ្រប់ករណីវិវាទស្ត្រី និងបុរសបានចេញទៅធ្វើការតវ៉ាទាមទារសិទ្ធិលើដីធ្លីរបស់ខ្លួន។ ទោះជា យ៉ាងនេះក្តី ស្ត្រីដែលចូលរួមក្នុងការដោះស្រាយវិវាទដីធ្លីហាក់ដូចជាមានចំនួនតិចជាង ដោយមក ពីស្ត្រីដែលធ្វើការក្នុងជួររដ្ឋាភិបាលមានចំនួនតិចជាងបុរស ហើយយើងក៏សង្កេតឃើញថា ចំនួន ស្ត្រីមានការកើនឡើងតាមរយៈការលើកកម្ពស់ ឬការបញ្ជ្រាបស្ត្រីនៅក្នុងគ្រប់វិស័យរបស់រដ្ឋាភិបាល ផងដែរ។

នៅក្នុងគ្រប់កម្រិតនៃអាជ្ញាធរមូលដ្ឋាន ចាប់ពីថ្នាក់ស្រុករហូតថ្នាក់ភូមិ សមាមាត្រនៃអ្នកដឹកនាំ ស្ត្រីមានកម្រិតទាបជាង បើប្រៀបធៀបជាមួយនឹងបុរស។ នៅក្នុងស្រុកនីមួយៗនៃខេត្តទាំងបួន ដែលយើងបានសិក្សាមានតែស្ត្រីមួយរូបគត់ ដែលបានបម្រើការងារក្នុងគណៈអភិបាលស្រុក និង ស្ត្រីមួយរូបទៀត នៅក្នុងក្រុមប្រឹក្សាស្រុក លើកលែងនៅ ស្រុកថ្ពង ដែលសមាជិកក្រុមប្រឹក្សា ស្រុកមានចំនួនបីរូប។ នៅថ្នាក់ឃុំ ក៏មានតែស្ត្រីមួយរូបក្នុងក្រុមប្រឹក្សាឃុំនីមួយៗ ដែលទទួល បន្ទុកកិច្ចការនារីនិងកុមារ។ នៅថ្នាក់ភូមិយើងក៏បានឃើញផងដែរថា មានតែស្ត្រីមួយរូបដែលជា អនុប្រធានភូមិ ឬជំនួយការភូមិ លើកលែងនៅភូមិស្រែសាក្នុងខេត្តកំពង់ឆ្នាំង ដែលស្ត្រីជាមេភូមិ។

យើងមិនបានឃើញស្ត្រីណានៅថ្នាក់ស្រុក ដែលបានចូលរួមយ៉ាងសកម្មនៅការដោះស្រាយវិវាទ ដីធ្លីឡើយ។ យើងសង្កេតឃើញថា មានស្ត្រីមួយរូបជាដំទប់ និងស្ត្រីមួយរូបទៀតជាមេភូមិ ដែល បានជួយអ្នកភូមិយ៉ាងសកម្មក្នុងការដោះស្រាយវិវាទ។

ទោះជាយ៉ាងណាក៏ដោយ មានស្ត្រីជាច្រើនរូបដែលបានចូលរួមយ៉ាងសកម្ម នៅក្នុងការតវ៉ា
ការពារដីរបស់ខ្លួន។ នៅក្នុងក្រុមពិភាក្សាក្នុងភូមិមួយ(ភូមិត្រពាំងកើញ ឃុំប្រាំបីមុម)នៃស្រុកថ្ពង
អ្នកចូលរួមខ្លះបាននិយាយប្រាប់ថា ក្រុមហ៊ុនបានឈូសឆាយក្បាលដីរបស់អ្នកភូមិ ហើយអ្នកភូមិ
ណាដែលបានឃើញហេតុការណ៍នេះមុនគេ បានទៅហៅអ្នកភូមិផ្សេងៗទៀតឲ្យមកកាន់កន្លែងដី
វិវាទ គឺក៏ដើម្បីប្រមូលគ្នាតវ៉ាជំទាស់នឹងសកម្មភាពរបស់ក្រុមហ៊ុន។ ក្នុងពេលជាមួយគ្នានេះដែរ
ពួកគាត់បានទៅជួបមេភូមិ ដើម្បីឲ្យគាំទ្រពួកគាត់។ មេភូមិបានឆ្លើយប្រាប់ថា ពួកគាត់ត្រូវតែតស៊ូ
ឡើង ការពារដីរបស់ខ្លួន ពីព្រោះជាដីដែលអាជ្ញាធរមូលដ្ឋានបានចែកឲ្យ។ ស្ត្រីមួយរូបក្នុង
ចំណោមអ្នកចូលរួមក្នុងក្រុមពិភាក្សាបាននិយាយប្រាប់ថា៖

«ខ្ញុំនិយាយ ខ្ញុំថាអាត្រាក់កុំអាណឈូស ដីហ្នឹងដីតំបន់ប្រាំបីមុមទេ។ តែក្នុងអាត្រាក់ហ្នឹងណា គាត់
ថាមិនបាច់យាត់អត់ឲ្យអាត្រាក់ ឈូសទេ អាត្រាក់ត្រូវតែឈូស ព្រោះអាត្រាក់ទាំងអស់នេះស៊ី
ឈូលគេ។ តែក្នុងនោះថា គេអត់ដឹងទេ អត់មានឈប់ទេ បើចង់ដោះស្រាយ ដោះស្រាយជាមួយ
ឃុំ ជាមួយស្រុកទៅ។ អញ្ចឹងខ្ញុំឆ្លើយថា ឲ្យឈប់សិនទៅ តែបើអត់ឈប់ ខ្ញុំដុតអាត្រាក់ហ្នឹងចោល។
កាលហ្នឹងមានមនុស្សរាប់រយនាក់មានកាំបិត មានពូថៅ ពេញទឹកពេញដី មកតាមគោយន្ត ដឹកមី
ដឹកទឹកពីផ្ទះ។ ទាំងថ្ងៃត្រង់ដាក់ ពួកខ្ញុំឆុងមីហូបនៅហ្នឹង តែគេឈប់ គេដឹកសម្ភារៈគេអីចេញទៅ។»

គាត់បានបញ្ជាក់បន្ថែមថា៖

«យាត់គេបានតែមួយរយៈទេ។ អាត្រាក់ចូលមកមួយសារទៀត បើប្រជាពលរដ្ឋអត់ទៅយាត់ វា
ចាប់ឈូសទៀត។ អញ្ចឹងនាំគ្នា ទៅមើលដីនោះជាប់។ ដល់ពេលប្រជាពលរដ្ឋតិចមកដប់ម្ភៃម៉ត
យាត់គេអត់ស្តាប់ទេ ដល់ប្រជាពលរដ្ឋដាក់គោយន្តទៅច្រើននាក់ បានគេដកអាត្រាក់ចេញ។ នៅ
ក្នុងភូមិ យើងក៏បានប្រមូលផ្តុំគ្នា។ មុននឹងចេញទៅឃុំ ទៅស្រុក យើងប្រជុំគ្នា មានតំណាង១៥
នាក់ មេភូមិក៏តំណាងដែរ នាំគ្នាផ្តិតមេដៃតាមផ្ទះ តវ៉ាទៅទាំងអស់គ្នា។»

ភរិយារបស់អ្នកដឹកនាំនៅខេត្តបាត់ដំបងបានចូលរួមយ៉ាងសកម្មនៅក្នុងការតវ៉ាជំទាស់ដោយសន្តិ
វិធី ជាពិសេសរួមជាមួយនឹងអ្នកភូមិរាប់រយនាក់ គាត់បានបង្កើតជារប្រឹក្សាពារកុំឲ្យគេចាប់ស្វាមី
របស់គាត់។ ម្ល៉ោះហើយអ្នកដឹកនាំសហគមន៍នៅបាត់ដំបងបានបង្ហាញហេតុផលថា ភរិយារបស់
គាត់បានក្លាយទៅជាតំណាងមួយរូបក្នុងចំណោម តំណាងអ្នកភូមិទាំងឡាយ ក្រោយព្រឹត្តិការណ៍
នៃការចាប់ខ្លួនគាត់បានកើតឡើង៖

«ដោយសារប្រជាពលរដ្ឋមិនចេញពីកន្លែងតវ៉ាជំទាស់សោះ។ គាត់នៅតែហែ ចេះតែប្រជុំគ្នា ដេក
នៅនោះតែម្តង ហើយជូរគ្នាទៀត ជូនកាលអ្នកខាងនោះមក អ្នកខាងនេះទៅជួបគ្នាតាមផ្លូវ។
កាលនោះមិនទាន់មានតំណាងអីទេ មានតែអង្គការទេ មានតែលីកាដូ មានតែអាដហុកអីហ្នឹងឯង។»

គ្រួសារខ្ញុំជាមនុស្សទោលសុទ្ធ។ ពេលមានរឿង បឹងប្រាំមក គាត់ចេះធ្វើការជាមួយអង្គការមាន
សមាគមអង្គការក្រៅរដ្ឋាភិបាលច្រើនណាស់ មានគេគាំទ្រច្រើន គណៈកម្មាធិការប្រព្រឹត្តិកម្មមាន
២៣អង្គការ។ ក្នុងពេលនោះ គ្រួសារខ្ញុំក៏ចេញទៅដឹកនាំការតវ៉ាជាមួយប្រជាពលរដ្ឋដែរ។»

យើងបានដកស្រង់ពីក្រុមពិភាក្សានៅភូមិមួយក្នុងខេត្តពោធិ៍សាត់នូវសំដីរបស់ស្ត្រីមួយរូប ដែល
បង្ហាញពីការតវ៉ាដ៏ទាស់របស់ខ្លួនទល់នឹងសកម្មភាពរបស់ក្រុមហ៊ុននៅកន្លែងដីវិវាទ៖

«ក្នុងឆ្នាំ២០១០ ក្រុមហ៊ុនភាពិមុចវាល្វសព្រៃ អត់មានប្រកាសមុនទេ។ វាល្វសដីព្រៃជុំវិញស្រែខ្ញុំ
បីដង ខ្ញុំដើរទៅរារាំង ឃាត់បាន ខ្ញុំទៅពេលថ្ងៃតែម្នាក់ឯង។ ដល់ពេលយប់ ប្តីខ្ញុំកាន់ពូថៅការពារ
ដីជំនួសខ្ញុំ។»

ស្ត្រីមួយរូបទៀតនៅក្នុងក្រុមពិភាក្សា បានរៀបរាប់ពីការចូលរួមរបស់ខ្លួននៅក្នុងការតវ៉ាទាមទារដីធ្លី៖
«នៅឆ្នាំ២០១៤ សន្តិសុខម្នាក់វាយកាំភ្លើងមកក្នុងគំរាមខ្ញុំ មិនឲ្យធ្វើលើដីខ្ញុំ តែខ្ញុំអត់ចុះចាញ់។ វា
គួរតិះដៀលខ្ញុំថាបងឯងក្បាល រឹងម៉្លេះ។ តែខ្ញុំប្រាប់ថា ដីខ្ញុំពីជួនពីតាខ្ញុំមក ម៉េចបានថាខ្ញុំក្បាលរី
ង។ វាបានយកកាំភ្លើងមកគំរាមខ្ញុំសាចុះសាឡើង កូនខ្ញុំឡើង ញ័រសាច់។ តែខ្ញុំអត់ខ្លាចទេ
ពីព្រោះបើខ្លាចទាំងអស់គ្នា អត់បានតស៊ូ ម៉េចបានដី ចែកកូនទៅ បើថាខ្ញុំងាប់ទៅ ក៏នៅប្តីខ្ញុំដែរ។»

បុរសពោះម៉ាយរងគ្រោះម្នាក់នៅក្នុងភូមិមួយនៃខេត្តកំពង់ឆ្នាំង បានកោតសរសើរភាពក្លាហាន
របស់ស្ត្រីចំណាស់មួយរូប ដែលបានតស៊ូទាមទារដីរបស់ខ្លួនរហូតទទួលបានសំណងយ៉ាងសមស្រប៖
«គាត់អត់ខ្លាចសោះ។ គាត់លីកាំបិតច្រងេងច្រងាង គាត់មិនខ្លាចប៉េអឹម មិនឲ្យគេដកកាំបិតផង។
ពេលគេយកអាត្រាក់មក គាស់កកាយ គាត់អត់ខ្លាច។ គេមកសុទ្ធតែកាំភ្លើង យាយនោះអត់ខ្លាច
កាំភ្លើងទេ អត់ខ្លាចរលឹង ទាល់តែបានលុយសមរម្យ។ គាត់ចង់បានលុយអត់ខ្លាចទេ ខ្ញុំវិញ ខ្ញុំខ្លាច
គេពេក ឃើញប៉េអឹមគេមានកាំភ្លើងអីមក ទាល់ តែអត់បានអីសោះ។»

ស្ត្រីដ៏ក្លាហានម្នាក់ក្នុងឃុំមួយនៅខេត្តពោធិ៍សាត់
អ្នកស្រី «ក» មានអាយុ៥៩ឆ្នាំ សព្វថ្ងៃរស់នៅក្នុងឃុំមួយនៃស្រុកភ្នំក្រវាញ។ គាត់មានគ្រួសារ
និងមានកូនចំនួន៦នាក់។ គាត់ បានបម្រើការជាមេឃុំក្នុងអំឡុងឆ្នាំ២០០២-២០០៧។ នៅក្នុង
ឆ្នាំ២០០៧ គាត់បានទិញដីទំហំ ៣០ហិកតានៅតំបន់ព្រៃមួយ ប៉ុន្តែគាត់បានដាំដំណាំដូចជា
ស្រូវ ពោត ដំឡូង បានត្រឹមតែ៨ហិកតាទេ។ គាត់បានចេញមុខយ៉ាងក្លាហាន ក្នុងនាមជាស្ត្រី
នៅប្រទេសកម្ពុជា ដើម្បីតស៊ូទាមទារដីរបស់ខ្លួនមកវិញ បើទោះបីជាការតស៊ូនេះប្រឈមនឹង
ការហាមប្រាមរបស់ស្នាមីគាត់ ដែលមិនឲ្យតវ៉ាដ៏ទាស់នឹងក្រុមហ៊ុនក៏ដោយ ពីព្រោះស្នាមីគាត់
មានការព្រួយបារម្ភខ្លាចគេចាប់រូបគាត់ដាក់ពន្ធនាគារ។ នៅក្នុងឆ្នាំ២០១០ ដីរបស់គាត់មួយ
ចំណែកត្រូវបានឈូសឆាយដោយគ្រឿងចក្ររបស់ក្រុមហ៊ុន ។ នៅក្នុងសង្គមកម្ពុជាបច្ចុប្បន្ន

នេះ គេកម្រនឹងរកបានស្ត្រីណាដែលមានភាពក្លាហានហ៊ានប្រឈមមុខនឹងវិវាទបែបនេះណាស់។
ចំពោះរូបគាត់វិញ គាត់ហ៊ានចេញមុខតទល់ជាមួយក្រុមហ៊ុននេះ ដោយបានប្រាប់អ្នកបញ្ជា
គ្រឿងចក្រឲ្យបញ្ឈប់សកម្មភាពបែបនេះ។

ទោះជាយ៉ាងណាដោយ នេះគ្រាន់តែជាការបញ្ឈប់សកម្មភាពបណ្តោះអាសន្នប៉ុណ្ណោះ នៅឆ្នាំ
២០១២ក្រុមហ៊ុនបានចូលមក ឈូសឆាយដីរបស់គាត់ម្តងទៀត។ ពេលនោះជារដូវស្ងួងដក
បុរស៦នាក់ប្រដាប់ដោយកាំភ្លើងវែងមកពីកងសន្តិសុខរបស់ ក្រុមហ៊ុនបានបង្ហាញខ្លួននៅពីមុខ
រូបគាត់។ បើទោះជាជួបនឹងការប្រឈមមុខដូចយ៉ាងនេះក្តី គាត់មិនមានការភ័យខ្លាចនឹង
ជំទាស់ជាមួយក្រុមហ៊ុនឡើយ។ គាត់បានគិតថា គាត់បានបញ្ចេញពលកម្ម ដើម្បីរានដីនេះអស់
ពេលជាច្រើនឆ្នាំមកហើយ ហើយក៏រំពឹងថា នឹងបានចែកដីនេះទៅឲ្យកូនៗរបស់គាត់។ ក្លាម
នោះ គាត់បានប្រាប់ទៅពួកសន្តិសុខទាំងនោះថា ហេតុអ្វីបានជាពួកគេមកបំផ្លិចបំផ្លាញស្រូវ
សន្លែងរបស់គាត់ ហើយគាត់បានដកស្រង់ប្រសាសន៍របស់សម្តេច ហ៊ុន សែន ដែលបាន
បញ្ជាក់ថា ដីដែលបានដំណាំហើយមិនអាចដកហូតបានទេ។ គ្រានោះ បុរសម្នាក់ក្នុងចំណោម
ពួកសន្តិសុខនេះបានឆ្លើយប្រាប់ថា គាត់មិនគប្បីជឿសម្តេចដែលគ្រាន់តែនិយាយនោះឡើយ។
យ៉ាងណាក៏ដោយពួកសន្តិសុខមិនបានបញ្ឈប់សកម្មភាពនៅលើដីរបស់គាត់នោះទេ។

ដោយមើលឃើញនូវទិដ្ឋភាពដូចនេះ គាត់ក៏បានចូលទៅជួបមេឃុំ និងបានទាក់ទងតាម
ទូរស័ព្ទជាមួយអភិបាលស្រុក ដើម្បីស្នើសុំអន្តរាគមន៍ឲ្យក្រុមហ៊ុនបញ្ឈប់សកម្មភាពរបស់ខ្លួន។
តែទោះជាយ៉ាងណាក៏ដោយមិនមានចម្លើយតបអ្វីឡើយ។ ម្ល៉ោះហើយគាត់ក៏សម្រេចចិត្តដាក់
បណ្តឹងនៅសាលាខេត្ត។ ជាលទ្ធផល គណៈកម្មការមួយត្រូវបានបញ្ជូនទៅកាន់កន្លែងដីវិវាទ
និងបានវាស់វែងដីចំនួន ៨ហិកតាជូនគាត់ ពីដីសរុបចំនួន ៣០ហិកតាដែលគាត់បានទាមទារ។
ដូចដែលមន្ត្រីថ្នាក់ស្រុកមួយរូប បានគូសបញ្ជាក់ គាត់បានអះអាងថាបានកាន់កាប់ដីទាំងអស់
ចំនួន៣០ហិកតាមែន ប៉ុន្តែជាការពិតគាត់បានអាស្រ័យផលតែចំណែកណានៃដីនេះទេ។ បើ
គិតជាលក្ខណៈបច្ចេកទេស គេមិនអាចវាស់វែងដីគាត់ដែលនៅដាច់ឆ្ងាយពីគេនោះបានឡើយ
ប៉ុន្តែគេបានវាស់វែងដីនេះឲ្យគាត់ ក៏ដោយសារតែការយោគយល់ពីព្រោះគាត់បានមកប្តឹង
ទទួលទាមទារដីញឹកញាប់ពេក។

បើទោះបីជាវិវាទដីធ្លីនេះហាក់ដូចបានបញ្ចប់ទៅយ៉ាងណាក្តី គាត់បានដាក់បណ្តឹងម្តងទៀតជូន
អាជ្ញាធរខេត្ត ដើម្បីទាមទារយកដីសេសសល់ដែលក្រុមហ៊ុនបានដកហូតប្រគល់មកឲ្យគាត់វិញ។

បើតាមស្ថិតិ ការអប់រំរបស់អ្នកផ្តល់ចម្លើយប្រុស និងអ្នកផ្តល់ចម្លើយស្រី មានការខុសគ្នាច្រើន គឺ
បុរសមានការអប់រំ ប្រសើរជាងស្ត្រី (p=0.000) ។ គេក៏សង្កេតឃើញស្ថានភាពដូចគ្នានេះដែរ រវាង
បុរសនិងស្ត្រីជាមេគ្រួសារ (p=0.010) ។ អ្នកផ្តល់ចម្លើយស្ត្រីដែលជាមេគ្រួសារ ស្គាល់អំពីទំហំដី
របស់ខ្លួនបានច្បាស់ជាងអ្នកផ្តល់ចម្លើយដែលជាភរិយា បើ ទោះបីជាស្ត្រីមិនបានទទួលផល

ប្រយោជន៍ច្រើនដូចបុរសក៏ដោយ។ នៅពេលសួរសំណួរអំពីទំហំដី ភរិយា/ស្រ្តីផ្សេង ដែលមិនមែនជាមេគ្រួសារ ពួកគាត់តែងតែប្រាប់ថាឲ្យទៅសួរថ្មី ឪពុក ឬបង/ប្អូនប្រុសជានិច្ច។

ជាទូទៅ គេបានសង្កេតឃើញថា មានវិសមភាពរវាងបុរសនិងស្រ្តីនៅក្នុងលទ្ធភាពទទួលបានដី និងកម្មសិទ្ធិដីធ្លី នៅក្នុងភូមិធានាដែលបានយើងបានសិក្សា។ នៅក្នុងការសិក្សានេះ គេបានមើលឃើញយ៉ាងច្បាស់ថា មានគម្លាតផ្នែក យេនឌ័ររវាងបុរសនិងស្រ្តីដែលជាមេគ្រួសារ។ ការគ្រប់គ្រងរបស់គ្រួសារដែលមានស្រ្តីជាមេគ្រួសារលើក្បាលដីគ្រប់ប្រភេទមានចំនួនតិចជាងគ្រួសារ ដែលមានបុរសជាមេគ្រួសារ។ ម្យ៉ាងវិញទៀត យើងអាចមើលឃើញនូវទំនាក់ទំនង អវិជ្ជមានរវាងទំហំដី និងចំនួនគ្រួសារដែលមានស្រ្តីជាមេគ្រួសារ គឺដរាបណាទំហំដីដែលគ្រួសារបានទទួលកាន់តែធំ ដរាបនោះគ្រួសារ ដែលមានស្រ្តីជាមេគ្រួសារកាន់តែមានចំនួនតិចជាងគ្រួសារដែលមានបុរសជាមេគ្រួសារ។

ស្រ្តីជាមេគ្រួសារមានតួនាទីពីរ គឺដូចជាបុរសផង និងជាស្រ្តីផង ម្ល៉ោះហើយពួកគាត់មិនអាចទទួលបានដីច្រើនដូចជាបុរសទេ។

តារាងទី១០: យេនឌ័រនៅក្នុងកម្មសិទ្ធិដីធ្លី ទី១ (ចំនួនក្បាលដី)

	លំនៅដ្ឋាន				ស្រែ				ចំការ				ដីព្រៃ				ដីព្រៃសហគមន៍			
	ប្រុស		ស្រី		ប្រុស		ស្រី		ប្រុស		ស្រី		ប្រុស		ស្រី		ប្រុស		ស្រី	
គ្មាន	1	25.0%	3	75.0%	5	41.7%	7	58.3%	102	68.5%	47	31.5%	82	71.3%	33	28.7%	133	73.1%	49	26.9%
1->2 ក្បាលដី	148	73.3%	54	26.7%	104	70.3%	44	29.7%	42	80.8%	10	19.2%	65	73.0%	24	27.0%	16	66.7%	8	33.3%
3 -> 5 ក្បាលដី	0	0	0	0	33	84.6%	6	15.4%	5	100%	0	0.0%	1	100%	0	0.0%	0	0	0	0
លើសពី 5 ក្បាលដី	0	0	0	0	7	100%	0	0.0%	0	0	0	0	1	100%	0	0.0%	0	0	0	0

តារាងទី១១: យេនឌ័រនៅក្នុងកម្មសិទ្ធិដីធ្លី ទី២ (ទំហំដី)

	លំនៅដ្ឋាន				ស្រែ				ចំការ				ដីព្រៃ				ដីព្រៃសហគមន៍			
	ប្រុស		ស្រី		ប្រុស		ស្រី		ប្រុស		ស្រី		ប្រុស		ស្រី		ប្រុស		ស្រី	
គ្មាន	1	25.0%	3	75.0%	4	33.3%	8	66.7%	102	68.5%	47	31.5%	82	71.3%	33	28.7%	133	73.1%	49	26.9%
តិចជាង 1 ហិកតា	140	72.2%	54	27.8%	42	66.7%	21	33.3%	14	70.0%	6	30.0%	6	46.2%	7	53.8%	6	60.0%	4	40.0%
1 ទៅ 5 ហិកតា	8	100%	0	0	87	77.0%	26	23.0%	33	91.7%	3	8.3%	24	72.7%	9	27.3%	2	100%	0	0
លើសពី 5 ហិកតា	0	0	0	0	15	88.2%	2	11.8%	0	0	1	100%	10	76.9%	3	23.1%	4	80.0%	1	20.0%

ម្យ៉ាងវិញទៀត វិវាទដីធ្លីបានប៉ះពាល់មកលើស្ត្រីដែលបំពេញកិច្ចការនៅក្នុងគ្រួសារក៏ដូចជានៅក្នុងសហគមន៍ផងដែរ។ ៥៦.២%នៃអ្នកផ្តល់ចម្លើយបានបញ្ជាក់ថា ស្ត្រីមានភាពតឹងតែងផ្លូវចិត្តបណ្តាលមកពីការបាត់បង់ដីធ្លី។ ការបាត់បង់ដីនេះបានជំរុញឲ្យស្ត្រីក្លាយជាអ្នកងាយរងគ្រោះពីព្រោះពួកគាត់មិនអាចផលិតស្រូវ និងដំណាំដទៃទៀត សម្រាប់ប្រើប្រាស់ក្នុងគ្រួសារបាន ក៏ដូចជាមិនអាចមានចំណូលបានមកពីការលក់ផលដំណាំ។ ពួកគាត់ត្រូវការធ្វើការឲ្យក្រុមហ៊ុន និងទទួលបានប្រាក់ឈ្នួលទាប ដែលមិនអាចផ្គត់ផ្គង់ជីវភាពប្រចាំថ្ងៃក្នុងគ្រួសារបាន។ ស្ត្រីមួយរូបដែលបានចូលរួមក្នុងក្រុមពិភាក្សានៅភូមិមួយ (ស្រែពពាយ) ក្នុងខេត្តពោធិ៍សាត់បានសំដែងនូវទោមនុស្សចំពោះការបាត់បង់ដី៖

«វាប៉ះពាល់ជីវភាពយើង អត់មានដីធ្វើ អត់មានដីដាំដំណាំ ហើយមានអារម្មណ៍គិតថា អញឆ្លើយបើគេយកដីអញហើយ អត់បាយស៊ីហើយ ព្រោះដីយើងកំពុងតែធ្វើដល់ពេលគេយកទៅវិញ វាសោកស្តាយមានអារម្មណ៍អស់កម្លាំង ទាំងផ្លូវចិត្ត និងកម្លាំងធ្វើ។ »

ស្ត្រីមួយរូបក្នុងក្រុមពិភាក្សានៅភូមិមួយ(ស្រែសា)ក្នុងខេត្តកំពង់ឆ្នាំង បាននិយាយប្រាប់ថា៖
«ខ្ញុំបាត់បង់ដីធ្លី អញរឹងមានអារម្មណ៍មិននឹងនរ ព្រោះខ្លាចវាមិនបានដឹកវិញផង និងជីវភាពកាន់តែអត់ទៅផង ព្រោះរាល់ឆ្នាំទិញអង្ករចិនដាក់ខែ និងដើររកស៊ីឈ្នួលគេ ដើម្បីទិញអង្ករបូប ធ្វើឲ្យសុខភាពទ្រុឌទ្រោម និងជំពាក់លុយគេ។

តារាងទី១២: ផលប៉ះពាល់នៃវិវាទដីធ្លីមកលើកិច្ចការរបស់ស្ត្រីនៅក្នុងគ្រួសារនិងសហគមន៍

	ចំនួន	%ករណី
កើនភាពតានតឹងផ្លូវចិត្ត	123	56.2%
ស្ត្រីមិនមានលទ្ធភាពទទួលបានដីដាំដំណាំ	82	37.4%
បាត់បង់មុខរបរ	48	21.9%
ស្ត្រីមិនមានលទ្ធភាពប្រើប្រាស់ធនធានធម្មជាតិ	19	8.7%
ប្រឈមនឹងបញ្ហាសុខភាព	19	8.7%
មិនដឹង/គ្មានចម្លើយ	9	4.1%
បាត់បង់ឱកាសចូលរួមក្នុងការអភិវឌ្ឍសហគមន៍	4	1.8%
រងការប្រើអំពើហិង្សាពីស្វាមី	1	.5%
សរុប	305	139.3%

ករណីសិក្សាទី៣: ស្ត្រីកំសត់មួយរូបនៅភូមិមួយនៃឃុំសង្កែសាទប ស្រុកឱរ៉ាល់ ខេត្តកំពង់ស្ពឺ

ក្នុងវ័យ៤០ឆ្នាំប្លាយ អ្នកស្រី«ខ» មានស្វាមី និងមានកូនចំនួន៧នាក់ សព្វថ្ងៃរស់នៅជាមួយ គ្រួសារគាត់ក្នុងភូមិមួយនៃស្រុកឱរ៉ាល់។ គាត់មានកំណើតនៅភូមិមួយក្នុងឃុំនេះ ហើយបាន បន្តរស់នៅកន្លែងនេះដដែល ក្នុងអំឡុងសម័យ ប៉ុល ពត។ នៅ ឆ្នាំ១៩៧៩ គាត់បានប្តូរទីលំនៅ ទៅនៅភូមិមួយទៀត ប៉ុន្តែការប្រឈមមុខដាក់គ្នាយ៉ាងខ្លាំងក្លារវាងកងទ័ពខ្មែរក្រហម និងកង កម្លាំងរបស់រដ្ឋាភិបាលបានបង្ខំឲ្យគាត់ភៀសខ្លួនទៅរស់នៅឃុំមួយក្នុងស្រុកសំរោងទង ហើយ ពេលនោះគាត់បានរៀបការ ជាមួយកន្លោះមួយរូបដែលមានស្រុកកំណើតនៅទីនោះ។

គាត់បានវិលត្រឡប់មកស្រុកកំណើតរបស់គាត់វិញនៅឆ្នាំ២០០០ ហើយក៏បានរានព្រៃសម្រាប់ យកដីសង់លំនៅដ្ឋាន ដែល មានទំហំ១០០មx១៦០ម។ នៅឆ្នាំ២០០១ ដូចជាប្រជាពលរដ្ឋក្នុង ភូមិដែរ គាត់និងគ្រួសារបានសម្រេចចិត្តរានព្រៃ ដែលធ្លាប់ស្ថិតនៅក្រោមការគ្រប់គ្រងរបស់ ក្រុមខ្មែរក្រហម រហូតមកដល់ពេលសមាហរណកម្មក្នុងឆ្នាំ១៩៩៧។ ពេលនោះគាត់បាន ដាំ ដំណាំចំនួន ៣ហិកតា (ក្នុងទំហំដីដែលគាត់កាន់កាប់ចំនួន៥ហិកតា) ហើយផលដំណាំទាំងនេះ ជាប្រភពចំណូលយ៉ាងសំខាន់ក្នុងគ្រួសារ។

នៅឆ្នាំ២០១១ ដោយមិនបានផ្តល់ដំណឹងជាមុនដល់ប្រជាពលរដ្ឋមូលដ្ឋាន ក្រុមហ៊ុនបាន ឈូសឆាយដីតំបន់នេះ សម្រាប់សម្បទានដីសេដ្ឋកិច្ច ដែលបង្កឲ្យមានផលប៉ះពាល់មកលើអ្នក ភូមិដែលមានក្បាលដីនៅទីនោះ។ ដូចជាអ្នកកាប់កាប់ដីដំបូងដទៃទៀតដែរ គាត់ និងគ្រួសារ បានធ្វើដំណើរមកចំការរបស់គាត់ នៅក្នុងការប៉ុនប៉ងបញ្ឈប់សកម្មភាពរបស់ក្រុមហ៊ុន ប៉ុន្តែជា លទ្ធផលគាត់អាចបញ្ឈប់សកម្មភាពនេះបានត្រឹមតែមួយរយៈប៉ុណ្ណោះ។

នៅខែកុម្ភៈ ឆ្នាំ២០១២ ស្ត្រីមួយរូបបម្រើការក្នុងក្រុមប្រឹក្សាឃុំបានមកកាន់កន្លែងកើតហេតុនោះ ដើម្បីវាស់វែងដីវិវាទ ហើយបន្ទាប់មកគាត់បានកោះអញ្ជើញគ្រួសារពាក់ព័ន្ធទាំងអស់ឲ្យចូលរួម ក្នុងកិច្ចប្រជុំមួយនៅសាលាឃុំ។ នៅក្នុងឱកាសនោះ មានអ្នកភូមិជាច្រើននាក់បានមកប្រជុំ ហើយស្ត្រីជាតំណាងក្រុមហ៊ុនមួយរូបបានប្រាប់អ្នកភូមិថា៖

«អ្នកឯងទៅលូចដីរដ្ឋធ្វើ ជាដីសម្បទានរបស់រដ្ឋ។ ឥឡូវខ្ញុំឲ្យ១ហិកតា២០០ដុល្លារ ដីមាន ដំណាំ។ បើយកលុយ ក៏យកទៅ បើមិនយក អត់ហើយ។»

ជាលទ្ធផល អ្នកភូមិរងគ្រោះស្ទើរតែទាំងអស់បានយល់ព្រមទទួលយកសំណងបែបនេះ លើក លែងតែប្អូនគ្រួសារមួយទាំងគ្រួសារគាត់ផង។ ពួកគាត់បាននាំគ្នាមកសាលាស្រុក ដើម្បីធ្វើការ តវ៉ាជំទាស់ ប៉ុន្តែកិច្ចចរចារវាងគ្រួសារគាត់ និងតំណាង ក្រុមហ៊ុនហាក់ដូចជាមិនចេញជាលទ្ធ ផលអ្វីឡើយ។ គាត់បានបញ្ជាក់ដូច្នោះ៖

«សម័យប៉ុល ពត គេសម្លាប់មនុស្សស្រស់ៗ តែសម័យសង្គមនេះ មិនសម្លាប់ទាំងរស់ទេ គេធ្វើ

ឲ្យងាប់បន្តិចម្តងៗ មកពិបាកបង់ដី។ ខ្ញុំថា ខ្ញុំមានដីតែប៉ុណ្ណឹង ខ្ញុំមានដីឯណាចិញ្ចឹមកូនចៅរបស់ខ្ញុំ។ ចិត្តខ្ញុំ ខ្ញុំមិនចង់បានអីទេ ចង់តែបានដីមកវិញ។ កាលណាខ្ញុំដើរកាត់ឃើញដីខ្ញុំ ខ្ញុំនឹកឃើញស្តាយដីខ្ញុំ ដំណាំខ្ញុំ។ បើដីខ្ញុំនៅ ខ្ញុំចែកកូនខ្ញុំបាន ។»

រំលងពីរខែមក ស្ត្រីមកពីក្រុមប្រឹក្សាឃុំបានចូលមកផ្ទះគាត់ និងបានយកលុយចំនួន១០០០ ដុល្លារមកដាក់លើគ្រែគាត់ តែមិនមានឯកសារអ្វីសម្រាប់ឲ្យគាត់ផ្តិតមេដៃឡើយ ព្រមទាំងបានប្រាប់គាត់ថា ឲ្យយកទឹកប្រាក់នេះទៅ ពីព្រោះមិនមានអីដោះស្រាយក្រៅពីនេះទៀតទេ បើគាត់មិនយកទេ មានតែអត់ប៉ុណ្ណឹង។

ជាលទ្ធផល ក្រុមគ្រួសារគាត់បានក្លាយជាអ្នកគ្មានដីធ្លី។ ភាពក្រីក្រក្នុងរង្វង់គ្រួសារបានជំរុញឲ្យពួកគាត់ទៅស៊ីឈ្នួលគេ។ ពួកគាត់មានបញ្ហាសុខភាពទ្រុឌទ្រោម ហើយកូនៗរបស់គាត់បានបោះបង់ការសិក្សា។

១២. ផលប៉ះពាល់វិវាទដីធ្លី

នៅក្នុងផ្នែកនេះ គេព្យាយាមពិនិត្យលើផលប៉ះពាល់វិវាទដីធ្លីមកលើតំបន់គោលដៅភាគច្រើន ជាការប៉ះពាល់ដែលបណ្តាលមកពីដំណើរការដោះស្រាយវិវាទមកលើអ្នកភូមិ សហគមន៍ និងស្ថាប័នពាក់ព័ន្ធនានា។ បើទោះបីជាមន្ត្រីមូលដ្ឋានបានបញ្ជាក់ថា លទ្ធផលនៃដំណោះស្រាយវិវាទដីធ្លីបង្កនូវផលប៉ះពាល់តិចតួចមកលើការចិញ្ចឹម ជីវិតរបស់ប្រជាពលរដ្ឋ និងសហគមន៍ទាំងមូលយ៉ាងណាក៏ដោយ អ្នកភូមិបានបង្ហាញហេតុផលថា ការដោះស្រាយវិវាទនេះ មានការប៉ះពាល់យ៉ាងខ្លាំងមកលើជីវភាពប្រចាំថ្ងៃ និងអនាគតកូនរបស់ពួកគាត់(សូមមើល តារាងទី១៣)។ ផលប៉ះពាល់មានការប្រែប្រួលទៅតាមទីតាំងភូមិសាស្ត្រ ចរិតលក្ខណៈនៃវិវាទ ប្រជាពលរដ្ឋពាក់ព័ន្ធហើយនឹងលទ្ធផលនៃដំណោះស្រាយវិវាទផងដែរ។

គោលបំណងជាក់លាក់នៃសម្បទានដីសេដ្ឋកិច្ច គឺអភិវឌ្ឍសកម្មភាពផ្នែកកសិកម្មបែបប្រពលវប្បកម្ម និងកសិ-ឧស្សាហកម្ម។ គឺមានទិសដៅបង្កើតថវិកាជាតិ ឬថ្នាក់ខេត្ត តាមរយៈការបង់ពន្ធដី និងការបង្កើនការងារនៅតំបន់ជនបទ ដើម្បីកាត់បន្ថយភាពក្រីក្រ។ ពិតមែនហើយដែលថា ក្រុមហ៊ុនបានផ្តល់ឱកាសឲ្យអ្នកភូមិមានការងារធ្វើ តែទោះជាយ៉ាងនេះក្តី ឱកាសការងារនេះមានតាមរដូវកាល ប៉ុន្តែមិនមែនជាការងារក្នុងរយៈពេលយូរអង្វែង និងមាន កិច្ចសន្យានោះឡើយ។ ប្រាក់ឈ្នួលក្នុង១ថ្ងៃសម្រាប់កម្មករម្នាក់ៗមានចំនួនប្រមាណ ១៤០០០រៀល ឬស្មើនឹង៣.៥០ដុល្លារ។

រូបទី៥: ចាប់ពីពេលចាប់ផ្តើមមានវិវាទ តើអ្នកត្រូវមើលដំណាំលើដីវិវាទបានឬទេ?



ក្នុងខេត្តគោលដៅទាំងបួន ប្រជាពលរដ្ឋមូលដ្ឋានបានដឹង និងបានឃើញយ៉ាងជាក់ស្តែងនូវផលប៉ះពាល់អវិជ្ជមានបណ្តាលមកពីវិវាទដីធ្លី។ ជាលទ្ធផលនៃការបាត់បង់ដីដាំដំណាំ និងដីសម្រាប់ឃ្នាលគោក្របី និងមិនមានលទ្ធភាពប្រើប្រាស់ធនធានព្រៃឈើ ប្រជាពលរដ្ឋរងគ្រោះបានទៅជាស្ថិតក្នុងស្ថានភាពមិននឹងនរ ហើយប្រឈមនឹងអសន្តិសុខស្បៀងទៀតផង។ គ្រួសាររងគ្រោះយ៉ាងច្រើនបានឲ្យកូនឈប់រៀន ដើម្បីធ្វើចំណាកស្រុកទៅរកការងារធ្វើ ហើយក៏មានគ្រួសារជាច្រើនដែលមិនមានជម្រើសអ្វីក្រៅពីធ្វើការឲ្យក្រុមហ៊ុន ហើយមានមនុស្សជាច្រើននាក់បានយកជម្រើសចុងក្រោយនេះសម្រាប់ការចិញ្ចឹមជីវិតរបស់ខ្លួន ចាប់តាំងពីពេលបាត់បង់ធនធានផលិតកម្មនោះមក។

ដូចដែលបានបញ្ជាក់នៅខាងលើ ករណីវិវាទជាច្រើនមិនត្រូវបានដោះស្រាយនៅឡើយ ហើយប្រជាពលរដ្ឋមូលដ្ឋានបានលើកឡើងពីកង្វល់របស់ខ្លួនពាក់ព័ន្ធនឹងដីកសិកម្ម។ នេះមានន័យថាដីរបស់ពួកគាត់ដែលមានវិវាទមិនត្រូវបាន គេធានាថា អាចឲ្យពួកគាត់បន្តប្រើប្រាស់បានសម្រាប់ការដាំដុះដំណាំទៀតឡើយ។ ៨២% នៃអ្នកផ្តល់ចម្លើយបានប្រាប់ថា ចាប់តាំងពីពេលចាប់ផ្តើមវិវាទនោះមក ពួកគាត់មិនអាចធ្វើសកម្មភាពដាំដុះដំណាំបានទៀតទេ ហើយ ៧៣.៣% ប្រាប់ថាមិនអាចមានលទ្ធភាពប្រើប្រាស់ធនធានធម្មជាតិក្នុងដីវិវាទបាន។

រូបទី៦: ប្រាក់ចំណូលប្រែប្រួល ក្រោយពេលចាប់ផ្តើមវិនិយោគ

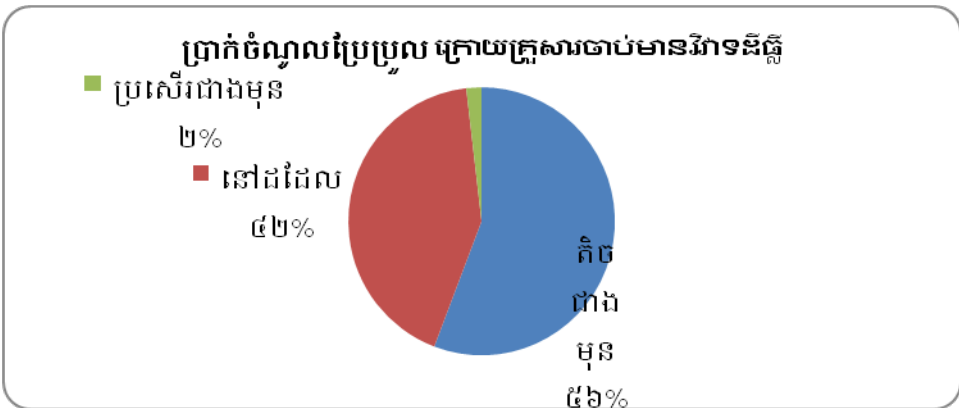

មន្ត្រីមូលដ្ឋានមួយរូប (អភិបាលរងស្រុកថ្ពង) នៅខេត្តកំពង់ស្ពឺ បានបង្ហាញអំពីផលប៉ះពាល់នៃវិវាទដីធ្លីមកលើប្រជាពលរដ្ឋមូលដ្ឋាន៖

«ធម្មតាការដោះស្រាយបញ្ហាវិវាទនីមួយៗមិនមែនប្រើពេលតែមួយថ្ងៃពីរថ្ងៃចប់ទេ វាត្រូវការពេលច្រើន។ ត្រូវការស្រាវជ្រាវ ត្រូវការបង្កើតគណៈកម្មការ ត្រូវការអ្វីសព្វបែបយ៉ាង។ អញ្ចឹងគាត់ (ប្រជាពលរដ្ឋ) ខាតពេលវេលាតែរៀងដី អត់សូវបានរកស៊ីទេ។ ជួនកាលពេលដែលគាត់ដោះស្រាយដីហ្នឹងបានហើយ គាត់លក់ដីអញ្ចឹង អាហ្នឹងគាត់អាច ខ្លះដីធ្វើស្រែ ដែលជាចំណូលយ៉ាងសំខាន់។ អាហ្នឹងជាផលប៉ះពាល់ ជាពិសេសអ្នកដែលមានដីតែមួយកន្លែង ហើយមានកូនច្រើន។»

អតីតមន្ត្រីមូលដ្ឋាននៅក្នុងភូមិមួយ (ត្រពាំងគង) នៃខេត្តកំពង់ស្ពឺបានបញ្ជាក់ប្រាប់ថា គាត់មានការអាក់អន់ចិត្តនឹង ការបាត់បង់ដីដែលប៉ះពាល់ដល់ការចិញ្ចឹមជីវិតរបស់គាត់និងអ្នកភូមិដទៃទៀតនោះ៖

«នឹកឃើញថា ទោះបីជាយើងមកពីជំរក់ដោយ ក៏គ្រាន់លើដៃ ក្នុងមួយជីវិតនេះបើបានដីប៉ុណ្ណឹងក៏អាចចែកកូន ចែកចៅបានហើយ តែឥឡូវនេះមិនមានសង្ឃឹមទេ។ ខ្ញុំនឹកឃើញពេលជួលគេកាប់ព្រៃ យកលុយទៅលើកស្តីស្រែ លើកជុំវិញទាំងអស់។ មានគ្រួសារ មួយនោះមិនមានស្រែឯណា មានតែចំការចេកផ្គត់ផ្គង់គ្រួសារ ។ ឥឡូវទៅថៃ វេទនាណាស់ព្រោះអត់មានដី។»

តារាងទី១៣: ផលប៉ះពាល់មកពីការបាត់បង់ដីធ្លី

ផលប៉ះពាល់នៃការបាត់បង់ដីធ្លី	ពិតមែន		ទេ	
	ចំនួន	%	ចំនួន	%
ក្រោយពេលវិវាទចាប់ផ្តើម តើអ្នកអាចដាំដំណាំលើដីវិវាទបានឬទេ?	68	17.8	314	82.2
ក្រោយពេលវិវាទចាប់ផ្តើម តើអ្នកអាចប្រើប្រាស់ធនធានធម្មជាតិនៅដីវិវាទបានឬទេ?	102	26.7	280	73.3
ក្រោយពេលវិវាទចាប់ផ្តើម តើអ្នកមានប្រាក់គ្រប់គ្រាន់សម្រាប់ប្រកបមុខរបរចិញ្ចឹមជីវិតឬទេ?	97	25.4	285	74.6
ក្រោយពេលវិវាទចាប់ផ្តើម តើគ្រួសារអ្នកមានចំណូលគ្រប់គ្រាន់សម្រាប់បំពេញតម្រូវការមូលដ្ឋាននៃការចិញ្ចឹមជីវិតក្នុងពេល១ឆ្នាំឬទេ?	93	24.3	289	75.7
ក្រោយពេលវិវាទចាប់ផ្តើម តើអ្នកភូមិ និងគ្រួសារអ្នកអាចប្រើប្រាស់ផ្លូវទីផ្សារ និងសេវា និងមធ្យោបាយដទៃទៀតបានឬទេ?	208	54.5	174	45.5

វិវាទដីធ្លីបានប៉ះពាល់ចំណូលរបស់អ្នកភូមិ។ ៥៥.៨% នៃអ្នកផ្តល់ចម្លើយបានប្រាប់ថា ចំណូលក្នុងគ្រួសាររបស់គាត់ជួបប្រទះនឹងស្ថានភាពមិនល្អ បើប្រៀបធៀបនឹងពេលមុន។ ៧៥.៧% នៃអ្នកផ្តល់ចម្លើយបានបញ្ជាក់ថា គ្រួសាររបស់ខ្លួនមិនមានប្រាក់ចំណូលគ្រប់គ្រាន់សម្រាប់បំពេញតម្រូវការមូលដ្ឋាន នៃការចិញ្ចឹមជីវិតសម្រាប់ រយៈពេលមួយឆ្នាំឡើយ។ ៧៤.៦% បានប្រាប់ថា ពួកគាត់ខ្វះប្រាក់សម្រាប់ប្រកបមុខរបរចិញ្ចឹមជីវិត។ អ្នកភូមិដែលមិនមានលទ្ធភាពទទួលបានដីដាំដំណាំ(៦៣.៨%)និងអ្នកដែលមិនមានលទ្ធភាពប្រើប្រាស់ធនធានធម្មជាតិ (៣៣.៨%) ជាមូលហេតុសំខាន់នាំឲ្យចំណូលក្នុងគ្រួសាររបស់អ្នកភូមិធ្លាក់ចុះ។ អ្នកភូមិម្នាក់ (ត្រពាំងគង) នៃឃុំសង្កែសាទប បាននិយាយប្រាប់យើងអំពីផលប៉ះពាល់នៃការបាត់បង់ដីមកលើការចិញ្ចឹមជីវិតរបស់គ្រួសារគាត់៖

«ផ្តល់សំណងប៉ុណ្ណឹងអត់សមកម្ល៉ាំងញើសឈាមខ្ញុំទេ។ ការដែលគេយកដីខ្ញុំមានផលប៉ះពាល់ហើយ ព្រោះកន្លែងហូបចុករបស់ គ្រួសារខ្ញុំនៅកន្លែងហើយ ចំការខ្ញុំមានដាំដូចជាស្រូវ ចេក និងស្វាយ។ ខ្ញុំទើបតែមករស់នៅកន្លែងនេះ ពីងលើដីតែប៉ុណ្ណឹង ដល់ពេលឥឡូវគ្រួសារខ្ញុំវាដុនដាបណាស់ អត់មានអីទេ។ អញ្ជឹងទៅធ្វើការឲ្យក្រុមហ៊ុនបានលុយបន្តិចបន្តួច ពេលណាគេត្រូវការយើង។ បើអត់ហើយចេះតែធ្វើទៅ។»

៤៥%នៃអ្នកចម្លើយបានប្រាប់ថា ពួកគាត់មិនអាចធ្វើដំណើរឆ្លងកាត់ដីវិវាទបានទេ ពីព្រោះក្រុមហ៊ុនបានធ្វើរបងបិទផ្លូវ។ អ្នកភូមិក៏អាចលែងគោកប្រឹរបស់គាត់ដោយសេរីបានដូចមុនទៀត

ឡើយ។ អាចារ្យមួយរូបនៅវត្តមួយ (ក្នុងភូមិ ត្រពាំងក្រើញ) នៃឃុំប្រាំបីមុមបានសំអាងថាមាន
ផលប៉ះពាល់បរិស្ថាន៖

«ពីមុនយើងមិនខ្វល់ពីគោក្របីទេ។ នៅស្រុកហ្នឹង គេលែងគោក្របីចោលជិតមួយឆ្នាំ។ ហើយ
ឥឡូវហ្នឹង វាអស់កន្លែងគោ ក្របីស៊ី ស្មៅហើយ បើគេ(ក្រុមហ៊ុន)សុទ្ធតែធ្វើរបងព័ទ្ធអស់ហើយ។
អស់ដី អស់ព្រៃ ក៏អស់ទីជម្រកសត្វព្រៃ ប៉ះពាល់លើសុខភាពមនុស្ស ទៅជាមានខ្យល់ព្យុះ ហើយ
អាកាសធាតុកាន់តែក្តៅឡើងៗ។»

ស្រ្តីមួយរូបមកពីភូមិមួយក្នុងឃុំប្រាំបីមុមបាននិយាយថា គាត់ត្រូវគេបង្ខំឲ្យឈប់តវ៉ា ហើយ
ប្រគល់ដីទៅឲ្យក្រុមហ៊ុន ពីព្រោះដីក្រុមហ៊ុនហ៊ុនព័ទ្ធដីរបស់គាត់អស់ ហើយគេបិទផ្លូវថែមទៀត
ដែលមិនអាចឲ្យគាត់ធ្វើដំណើរឆ្លងកាត់តាមនេះទៅដីគាត់បាន៖

«ខ្ញុំត្រូវតែឲ្យដីទៅក្រុមហ៊ុន ហើយយកសំណងមក។ បើមិនអញ្ចឹង ដូចតំណាងក្រុមហ៊ុនប្រាប់ខ្ញុំ
ថា លុះត្រាតែខ្ញុំមានអាកន្ធុរយចុះ ទៅបានទៅដល់ដីហ្នឹងបាន។»

ជាការពិតដែលថា ចាប់ពីពេលដែលវិវាទបានចាប់ផ្តើម ប្រជាពលរដ្ឋមិនមានលទ្ធភាពប្រើប្រាស់
ធនធានធម្មជាតិបាន។ ៧៣.៣% នៃអ្នកផ្តល់ចម្លើយបានប្រាប់ថា ពួកគាត់លែងមានលទ្ធភាពប្រើ
ប្រាស់ធនធានធម្មជាតិនៅដីដែលកើតមានវិវាទ។ មន្ត្រីមូលដ្ឋានមួយរូប(មេឃុំប្រាំបីមុម)បាន

បង្ហាញហេតុផលថា សំណងជាប្រាក់មានចំនួនតិចតួច ដោយបានបញ្ជាក់ផលប៉ះពាល់មកលើ
ការចិញ្ចឹមជីវិតរបស់ប្រជាពលរដ្ឋ ដែលអាស្រ័យលើការចិញ្ចឹមសត្វ និងការប្រមូលអនុផលព្រៃឈើ៖

«បើនិយាយពីកម្រៃឬតម្លៃ (សំណង) វិញ វាតិចតួចណាស់។ វាពិតប្រាកដហើយ ទីមួយប៉ះពាល់
ដីភាពរស់នៅរបស់ ប្រជាពលរដ្ឋ ទីពីរប៉ះពាល់ព្រៃដែលគាត់ត្រូវការរកឧសភក្តី និងសត្វគោ
ក្របីពីដើមឃ្នាលសេរី ឥឡូវទាល់តែឃ្នាល តែប៉ះពាល់ដំណាំគេ គេចាប់ យកលុយ។»

ចាស់ព្រឹទ្ធាចារ្យមួយរូបនៅភូមិគោកបានសំដែងនូវការខកចិត្តនឹងសំណង ដែលគាត់បានទទួល
មានចំនួនតិចតួច ហើយបានបញ្ជាក់បន្ថែមថា៖

«បាត់បង់ដីធ្លីវាប៉ះពាល់ផ្លូវចិត្ត គិតវាមិនលេចថា មិនដឹងគិតអី។ ខ្ញុំសព្វថ្ងៃទៅវត្តអីងណោះ ដូចជា
គ្មានសង្ឃឹមការងារដីអី មិនបាន ធ្វើអីសោះ។ ពីដើមវាមានដីមានផ្លី ចេះតែធ្វើទៅ ហើយឥឡូវវា
គ្មានបានអីធ្វើ តែលគោល បើទៅស៊ីល្អៗគេ ក៏គេមិនយក ចាស់ប៉ុណ្ណោះហើយ។ ម្យ៉ាងវាខ្វល់ចិត្ត
ព្រោះសង្គមជាតិយើងមានធម្មជាតិហ្នឹង ដើម្បីឲ្យបានទឹក ដើមឈើនៅទប់ទឹកអី មានឆ្នាក់ភ្លៀង
តែសព្វថ្ងៃវាអស់ហើយ អស់ទាំងវាលស្រូវ វាមិនដឹងមានអីទប់ អស់រលឹងហើយ។»

វិវាទដីធ្លីក៏ប៉ះពាល់ដល់ការអប់រំរបស់កុមារផងដែរ។ ១៩.១%នៃអ្នកភូមិបានបញ្ជាក់ថា កុមារមិនអាចទៅរៀនបាន មកពីពួកគេត្រូវជួយឪពុកម្តាយស្វែងរកចំណូល ឬក៏ត្រូវជួយមើលថែបង្អួន។ ស្ត្រីមួយរូបដែលតំណាងអង្គការមិនមែនរដ្ឋាភិបាលមូលដ្ឋាន (អ្នកសម្របសម្រួលសហគមន៍របស់អង្គការជីវិតថ្លៃថ្នូរ ប្រចាំឃុំប្រាំបីមុម) បានប្រាប់ ថា៖

«នៅពេលបាត់ដី គាត់ត្រូវចំណាកស្រុក អញ្ចឹងប៉ះពាល់ដល់កូនៗ អត់បានរៀនសូត្រទេ គឺត្រូវទៅតាមឪពុកម្តាយ ឬមានកូន កំពុងរៀនយកទៅឲ្យមើលប្អូន។ គឺទាំងនេះហើយដែលនាំឲ្យកូនគាត់មិនបានទៅរៀន ឬក៏លែងមករៀន។ មួយវិញទៀត គាត់ទៅឆ្ងាយ គាត់អាចប្រឈមនឹងជម្ងឺនិងបញ្ហាសុខភាពច្រើន។»

ស្ត្រីមេម៉ាយម្នាក់នៅភូមិមួយ (ត្រពាំងក្រើញ) ក្នុងស្រុកថ្ពង បានរៀបរាប់អំពីផលប៉ះពាល់ដែលបណ្តាលមកពីលទ្ធផលនៃការដោះស្រាយវិវាទដីធ្លី៖

«មុននេះ ខ្ញុំបានដើរមួយកន្លែងនៅដីជម្លោះនេះ គ្រួសារខ្ញុំក៏បានដាំដំណាំ។ ពេលជម្លោះដីចប់ទៅ ខ្ញុំបានទទួលលុយ តែលុយនេះ យកទៅទិញដីស្រែក៏វាមិនគ្រប់ដែរ។ នៅពេលនោះ ខ្ញុំនិងប្តីខ្ញុំបាននាំគ្នាទៅធ្វើការនៅចំការអំពៅ។ គេឲ្យថ្លៃល្អល្មមតិចពេក មិនអាច ចិញ្ចឹមគ្រួសារបានទេ។ ក្រោយមកប្តីខ្ញុំចេញពីផ្ទះទៅជាយដែន ហើយនៅជាមួយស្រី នៅប៉ៃលិនរហូតមក។ កូនស្រីពៅខ្ញុំ ក៏ឈប់ រៀនទៀត មកពីអត់មានកង់ជិះទៅរៀននឹងគេ។ សព្វថ្ងៃ កូនខ្ញុំបួននាក់ ចេញអស់ហើយ បីនាក់ទៅធ្វើការនៅរោងចក្រស្បែកជើង នៅភ្នំពេញ។ ខ្ញុំឥឡូវនៅផ្ទះ មើលតែចៅបួននាក់ហ្នឹង។»

ចាស់ព្រឹទ្ធាចារ្យពោះម៉ាយមួយរូប នៅភូមិមួយ(ស្រែសា)ក្នុងស្រុកសាមគ្គីមានជ័យបានរៀបរាប់អំពីជីវភាពយ៉ាងលំបាករបស់ខ្លួនដែលជាលទ្ធផលនៃវិវាទដីធ្លី៖

«បើកាលណាអត់ដីវាវេទនាណាស់ សព្វថ្ងៃហ្នឹងខ្ញុំផ្ទាល់ដាច់បាយហើយ។ ពេលដែលយើងធ្វើ(ស្រែ) គេមកយាត់យើង ដល់ពេលគេ អត់មកយាត់ ធ្វើបានស្រូវក្របីមកស៊ីអស់ ព្រោះខ្ញុំរល់មកវត្ត។ ម្យ៉ាងទៀតវាប៉ះពាល់តាំងពីកូនរៀន ខ្ញុំមានកូន៣នាក់មិនបានរៀន សូត្រទេ ពីព្រោះខ្ញុំនៅនឹងព្រៃ តែសាលារៀននៅឆ្ងាយ វាមានចំងាយប្រហែល១០គីឡូម៉ែត្រ ហើយកូនវាខ្វះទាំងសំលៀកបំពាក់ទៀតផង។ ពេលណាខ្ញុំទៅធ្វើការទាល់តែធ្វើកូននឹងគេ សព្វថ្ងៃនេះ ជីវភាពខ្ញុំកាន់តែធ្លាក់ចុះមែនទែនហើយ។»

តំណាងអ្នកភូមិមួយរូបនៅភូមិមួយ (ច្រកកូរ) ក្នុងខេត្តកំពង់ឆ្នាំង បង្ហាញនូវកង្វល់ពាក់ព័ន្ធនឹងការបាត់បង់ដីធ្លី៖

ការសិក្សាស្តីពីវិវាទដីធ្លីនៅក្នុងខេត្តចំនួន ៤ នៃប្រទេសកម្ពុជា៖
ការដៅលើផែនទី ផលប៉ះពាល់ និងដំណោះស្រាយដែលអាចធ្វើទៅបាន

«មានទាំងផ្លូវចិត្ត និងផ្លូវកាយ យើងខ្វល់ខ្វាយធ្វើការងារហ្នឹងមិននៅមួយកន្លែងទេ ដោយសារ
បញ្ហាជីវភាពនេះ។ ចំពោះផ្លូវចិត្តគឺ មានការតូចចិត្តគ្រប់ថាយើងជាប្រជាពលរដ្ឋនឹងគេដែរត្រូវគេ
ដកដីពីយើងយកទៅឲ្យអ្នកដទៃដែលមិនសក្តិសម។ និន្នាការនយោបាយ អត់ត្រូវទេ ព្រោះសេរីវិញ
ហុបក្ស។ ប្រពន្ធខ្ញុំតាំងពីរៀងដីហ្នឹង មកគាត់ឈឺដល់សព្វថ្ងៃ ។ បើយើងបាត់បង់ដីធ្លីបាត់បង់
អនាគត វាក្លាយ ខ្លួនជាអន្តោប្រវេសន៍នៅលើដីរបស់ខ្លួន ហើយកូនបាត់បង់ការសិក្សា ដោយ
គ្មានទឹកកន្លែងពិតប្រាកដ។»

ស្ត្រីមួយរូបជាតំណាងអង្គការមិនមែនរដ្ឋាភិបាលក្នុងស្រុក (ថ្នាក់ឃុំ) បានបញ្ជាក់ថា៖
«មកពីអត់មានដីបង្កបង្កើនផល គាត់ត្រូវលក់កម្លាំង យកលុយទៅទិញអង្ករបូរបិញទៅ។ អ្នកខ្លះ
ទៅជាជំពាក់គេ អស់នេះ អស់នោះ។ តែកន្លងមកខ្ញុំបានឮថា ការបាត់បង់ដីនេះបានប៉ះពាល់ផ្លូវ
ចិត្ត គាត់គិតតែពីជីវិត រកអីអត់បានទៅជាអំពើហិង្សាកើតឡើងក៏មានដែរ។»

មន្ត្រីមូលដ្ឋានមួយរូប (មេភូមិស្រែសា) នៅខេត្តកំពង់ឆ្នាំងបានរៀបរាប់អំពីជីវភាពរបស់អ្នកភូមិរង
គ្រោះ៖

«គាត់មានដី គាត់មានសង្ឃឹមដីថាពីមួយឆ្នាំទៅមួយឆ្នាំជីវភាពគាត់ធូរធារ ។ ដល់ឥឡូវគាត់
បាត់បង់ដីទៅ គាត់គ្មានអារម្មណ៍គ្មានទឹក ចិត្តធ្វើអី គាត់អស់សង្ឃឹម អត់មានអីទីពឹង មិនដឹងពឹង
អី ពឹងហ្នឹងទាមទារចង់បាន បែរជាមិនបាន។ជីវភាពគាត់ចេះតែក្រទៅៗ គាត់ ចាប់ផ្តើមខ្ចីលុយ
ធនាគារ ជំពាក់គេ។ គាត់ធ្វើចំណាកស្រុកទៅរកស៊ីស្រុកឆ្ងាយ រហូតដល់ថៃ ខ្លះទៅម៉ាឡេ
ដោយសារតែអត់ដីធ្វើស្រែហ្នឹង។»

ស្ត្រីបែកស្វាមីមួយរូបដែលបានចូលរួមក្នុងក្រុមពិភាក្សានៅខេត្តបាត់ដំបងបាននិយាយប្រាប់អំពី
ជីវភាពយ៉ាងលំបាករបស់គាត់បណ្តាលមកពីការគ្មានដីធ្វើធ្វើ៖

«យើងអត់មានដីធ្វើស្រែ យើងត្រូវចេញទៅចំណាកស្រុក។ ដូចកន្លងមក ថ្មីខ្ញុំចេញទៅប្រទេសថៃ
គេមានស្រី មានញី រហូតដល់ សព្វថ្ងៃ។ កូនខ្ញុំដើរចំណាកស្រុក វាគ្រប់ខែ មណ្ឌលសុខភាពក៏អត់
មិនដឹងទៅណាទេ កើតតាមធម្មតានឹងឆ្ងបបុរាណ រហូតដល់ បាត់បង់ជីវិត។ អារម្មណ៍ខ្ញុំរាល់ថ្ងៃ
អត់ពេក សព្វថ្ងៃពិបាកណាស់ ចង់កើតសរសៃប្រសាទហើយ ណាគិតទៅថ្មី ណាគិតទៅកូនរៀន
អត់លុយអី អត់បានរៀនទេ។ មួយទៀតចេះទៅស្រុកគេអញ្ចឹង ម៉ែខ្ញុំចេញអស់ទៅយកកូនទៅផ្ញើ
នឹងម្តាយនៅពោះធ្វើសាត់។»

ស្ត្រីមេម៉ាយម្នាក់នៅភូមិមួយ(ក្សេត្របុរី)ក្នុងខេត្តពោធិ៍សាត់បាននិយាយប្រាប់អំពី ផលប៉ះពាល់នៃ
ការបាត់បង់ដីធ្លីមក លើគ្រួសាររបស់គាត់៖

« បានអីទៀត បានស្រែពីណាអាស្រ័យផលហូបទៀត អត់ដីចំការ។ ដីវាពន្លះខាត ទាំងសព្វទាំង
គ្រប់ ទាំងលុយកាក់ អស់ដីអស់ធ្វី ទាំងលុយ។ ប៉ះពាល់អនាគតកូនចៅ អត់បានរៀនបានសូត្រ។ បើ
ម៉ែឪក្រហើយយកកូនមកជួយរកកាប់ដំឡូងចិន។ គោក្របីក៏យ៉ាប់ គោក្របីក៏លែងអត់បាន។»

**ករណីសិក្សាទី៤៖ បុរសពោះម៉ាយម្នាក់នៅភូមិមួយនៃឃុំត្បែងខ្ពស់ ស្រុកសាមគ្គីមានជ័យ
ខេត្តកំពង់ឆ្នាំង**

លោក«គ»មានអាយុ៤៨ឆ្នាំ សព្វថ្ងៃរស់នៅក្នុងខ្ទមមួយក្នុងបរិវេណដីទំហំ២០មx២០ម។ គាត់មាន
កំណើតនៅភូមិមួយក្នុងឃុំ នេះដែរ ហើយនៅឆ្នាំ១៩៨៦ ក៏ដូចជាអ្នកភូមិដទៃទៀត គាត់បានប្តូរ
ទីលំនៅមករស់នៅក្នុងភូមិបច្ចុប្បន្ននេះ។ ចន្លោះឆ្នាំ១៩៧៩ និង១៩៨៧ គាត់បានបម្រើការជា
នគរបាលនៅក្នុងស្រុកមួយ។ ក្រោយពេលសុំលាឈប់ពីនគរបាលមក គាត់បានរៀបការជាមួយ
ជាមួយនារីម្នាក់ដែលរស់នៅឃុំមួយ និងមានកូនចំនួន៥នាក់។

នៅឆ្នាំ១៩៨៧ គាត់និងគ្រួសារគាត់បានមកតាំងទីលំនៅនៅតំបន់ភ្នំមួយ ដែលគ្របដណ្តប់
ចំណែកនៃទឹកដីឃុំចំនួនបីនៅក្នុង ស្រុកនេះ។ នៅទីនោះគាត់បានសង់ផ្ទះពីរខ្នង រួមនឹងរោង
ម៉ាស៊ីនស្រ្តមួយនៅលើផ្ទៃដីបីហិកតា។ ក្រោយមកនៅក្នុងឆ្នាំ២០១១ តំបន់នេះបានត្រូវរករាជ
អាវុធហាត់រៀបចំធ្វើជាមូលដ្ឋានហ្វឹកហ្វឺនទ័រ ដែលបានធ្វើឲ្យប៉ះពាល់ដល់ប្រជាពលរដ្ឋជាង ១០
គ្រួសារមកពីភូមិ។ នៅថ្ងៃមួយនោះ ប៉េអិមបានប្រាប់គាត់ថា ដីដែលគាត់កំពុងតែកាន់កាប់នេះ
ជាកម្មសិទ្ធិរបស់រាជអាវុធហាត់ ហើយគាត់ក៏ឆ្លើយតបទៅវិញថា គាត់បានកាន់កាប់ដីនេះតាំង
ពីឆ្នាំ១៩៨៧មកម៉្លេះ។ ទោះជាយ៉ាងណាក៏ដោយ ប៉េអិម បានបដិសេធការទាមទារដីរបស់គាត់
ហើយក៏បានឲ្យគាត់ផ្តិតមេដៃលើឯកសារមួយ ព្រមទាំងបានបញ្ជាក់បន្ថែមថា បើទោះជា គាត់ផ្តិត
មេដៃបូមមិនផ្តិត ក៏គេនៅតែយកដីនេះ ហើយបើគាត់មិនយល់ព្រម ក៏គេឈូសដីទាំងអស់ដែរ។

ជាអកុសល គាត់បានទទួលដីមួយកន្លែងជាកម្មសិទ្ធិរបស់អ្នកភូមិម្នាក់នៅក្នុងទឹកដីនៃស្រុកជាប់
ព្រំប្រទល់។ ម៉្លោះហើយគាត់ ក៏បានត្រឡប់ទៅសង់ខ្ទមមួយលើដីរបស់រាជអាវុធហាត់។ ប៉ុន្មាន
ខែក្រោយមក ប៉េអិមក៏បានសែងខ្ទមនេះយកទៅដាក់ក្នុង ដែនសម្បទានដីសង្គមកិច្ច។ ទោះបីជា
គាត់ខំអង្វរប៉េអិម ដើម្បីប្រាប់នូវរឿងរ៉ាវទាំងប៉ុន្មាន ដែលបានកើតឡើងយ៉ាងណាក្តី ប៉េអិមមិន
បានដោះស្រាយបញ្ហារបស់គាត់ឡើយ។

ដូច្នោះហើយទើបគាត់សាកល្បងស្វែងរកការគាំទ្រពីសំណាក់មេភូមិ ដែលបានរៀបចំពាក្យ
បណ្តឹងឲ្យគាត់យកទៅដាក់ជូនមេឃុំ។ មេឃុំក៏បានដាក់បណ្តឹងនេះនៅអាជ្ញាធរស្រុកដើម្បីដោះ
ស្រាយ។ ទាំងថ្នាក់ឃុំ ក៏ដូចជាថ្នាក់ស្រុកបានប្រាប់គាត់ថា ឲ្យរង់ចាំគេដោះស្រាយ។ ជាពិសេស
នៅពេលគាត់ទៅជួបអភិបាលស្រុកថ្មី ក៏គាត់បានទទួលចម្លើយដូចពីមុនដដែល។ សព្វថ្ងៃជាអ្នក

ដើរស៊ីល្អូលគេ គាត់បាននិយាយប្រាប់ ដោយទឹកមុខយ៉ាងក្រៀមក្រំថា៖
«ពីមុន ខ្ញុំរស់នៅយ៉ាងធូរធារជាមួយគ្រួសារ។ តាំងពីបើអ៊ីមដកយកដីខ្ញុំទៅ អត់បានសងអីមកវិញ
ប្រពន្ធខ្ញុំទៅចោលខ្ញុំទៀត។ ទាំងប្រពន្ធ ទាំងកូនទាំងអស់ គេនាំគ្នាចេញទៅធ្វើការនៅថៃបាត់។
សព្វថ្ងៃខ្ញុំរស់នៅតែឯង មកពីដីសម្រាប់ចិញ្ចឹមជីវិតហ្នឹង គេយកអស់ហើយ។ ខ្ញុំអត់មានអីសល់ទេ
សឹងតែរកដឹកបំប៉នឯងមិនបានផង។»

១៣. សេចក្តីសន្និដ្ឋាន

ជាលទ្ធផលនៃការសិក្សានេះ របកគំហើញក្នុងរបាយការណ៍នេះមិនជាតំណាងទេ។ គឺរបកគំហើញទាំងនេះបាន មកពីការសិក្សាទាំងផ្នែកគុណវិស័យផង និងបរិមាណវិស័យផង ដែលទាក់ទងនឹងវិវាទដីធ្លី យន្តការដោះស្រាយវិវាទ សកម្មភាពរបស់អ្នកភូមិនៅក្នុងការទាមទារសិទ្ធិលើដីធ្លីរបស់ខ្លួន ព្រមទាំងផលប៉ះពាល់នៅក្នុងខេត្តគោលដៅទាំងបួនរបស់អង្គការជីវិតថ្លៃថ្នូរ ក្នុងចំណោម២៥ខេត្ត/រាជធានីនៃប្រទេសកម្ពុជា។ គេក៏បានប្រៀបធៀបរបកគំហើញទាំងនេះផងដែរ ប៉ុន្តែជូនកាលវាខុសពីអ្វីដែលគេបានរកឃើញក្នុងការសិក្សាស្រាវជ្រាវលើកមុននៅក្នុងតំបន់នេះ។ គេបានរកឃើញថា វិវាទទំហំធំៗពាក់ព័ន្ធនឹងសម្បទានដីសេដ្ឋកិច្ច សម្បទានដីសង្គមកិច្ច និងព្រៃសហគមន៍ ហើយក្នុងចំណោមវិវាទដីធ្លីចំនួន២៨ដែលបានកើតឡើង មានតែ១៨ករណីវិវាទប៉ុណ្ណោះ ដែលត្រូវបានដោះស្រាយ ហើយវិវាទសល់ពីនេះកំពុងព្យួរនៅឡើយ។ ទាំងករណីវិវាទដែលបានដោះស្រាយហើយនិងវិវាទកំពុងព្យួរ ប្រហែលនឹងបង្កបញ្ហានៅពេលអនាគត ដោយហេតុថាសំណងជាប្រាក់ ឬដូរជាដីហាក់ដូចជាមិនសមស្រប និងដូចជាមានការដាក់សម្ពាធមកលើអ្នកភូមិឲ្យទទួលយកសំណងទាំងនេះ។ គេមានការសម្គាល់នូវចំណុចសំខាន់ៗដូចទៅ៖

- ដំណើរការនៃការចុះបញ្ជីដីធ្លីជាលក្ខណៈប្រព័ន្ធប្រព្រឹត្តទៅយ៉ាងយឺតៗ បើប្រៀបធៀបនឹងការប្រគល់សម្បទានដីសេដ្ឋកិច្ចដោយរាជរដ្ឋាភិបាល។ ដូច្នោះហើយវាមានផលប៉ះពាល់ដល់ប្រជាពលរដ្ឋមូលដ្ឋាន ដែលត្រូវការប័ណ្ណកម្មសិទ្ធិដីធ្លី ដើម្បីធានានូវសិទ្ធិលើដីរបស់ខ្លួន។
- បញ្ហាបានប៉ះពាល់លើប្រជាពលរដ្ឋមូលដ្ឋាន ក្នុងខណៈដែលមិនមានការវាយតម្លៃលើផលប៉ះពាល់បរិស្ថាននៅក្នុងតំបន់គោលដៅរបស់សម្បទានដីសេដ្ឋកិច្ច ក៏ដូចជាយុទ្ធសាស្ត្ររបស់ក្រុមហ៊ុន ដែលបានប្រើប្រាស់គ្រឿងចក្រមកឈូសឆាយដីវិវាទដែលអ្នកភូមិបានទាមទារជាមុនសិន ទើបចូលមកចរចាជាមួយពួកគាត់ជាក្រោយ បើសិនជាត្រូវការចាំបាច់។

- ដោយហេតុថា ករណីវិវាទហាក់ដូចជាមានភាពស្មុគស្មាញ អាស្រ័យដោយវិវាទមានទំហំធំៗ តាមធម្មតាអ្នកភូមិបានប៉ុនប៉ងចូលទៅរកការដោះស្រាយនៅថ្នាក់ទាបបំផុតសិន គឺទៅជួបមេភូមិមុននឹងទៅរកថ្នាក់លើ ចាប់ពីឃុំដល់ស្រុក។ នៅក្នុងភាពអស់សង្ឃឹម កាលបើមិនមានការឆ្លើយតប ទើបគាត់សាកល្បងដាក់បណ្តឹងនៅអាជ្ញាធរខេត្ត ឬក៏បន្តដាក់បណ្តឹងជូនអ្នកដែលមានអំណាច ទៅរដ្ឋសភា ខុទ្ទកាល័យនាយករដ្ឋមន្ត្រី និងក្រសួងពាក់ព័ន្ធមួយចំនួន ដូចជាក្រសួងមហាផ្ទៃជាដើម។
- យន្តការដោះស្រាយវិវាទថ្នាក់មូលដ្ឋាន ចាប់ពីថ្នាក់ភូមិដល់ថ្នាក់ខេត្ត មិនបង្ហាញនូវសុឆន្ទៈក្នុងការដោះស្រាយវិវាទដីធ្លី ដោយគិតថាវាហួសពីដែនសមត្ថភាពរបស់ពួកគាត់ ម្ល៉ោះហើយត្រូវរង់ចាំសេចក្តីសម្រេចពីថ្នាក់លើ។ នៅក្នុងក្របខណ្ឌនៃភាពលប់លើនៃប្រព័ន្ធអំណាចបែបបែបខ្សែ-ខ្នងលើអំណាចបែបការិយាធិបតេយ្យ អ្នកភូមិបានខិតខំទាក់ទងជាមួយអ្នកធ្វើសេចក្តីសម្រេចផ្នែករដ្ឋបាល ដែលមានអំណាច ដើម្បីធ្វើ អន្តរាគមន៍ជំនួសពួកគាត់។ ម្យ៉ាងវិញទៀត បទបញ្ជា០០១របស់សម្តេចនាយករដ្ឋមន្ត្រី ដែលជាការប្រគល់ដោយរដ្ឋាភិបាលនូវសម្បទានដីសេដ្ឋកិច្ច ឬសម្បទានដីសង្គមកិច្ចទំនងជាមានភាពលប់លើសេចក្តីសម្រេចរបស់អ្នកថ្នាក់ក្រោម។
- គណៈកម្មការសុវិយោដី ដែលស្ថាប័នដោះស្រាយទាំងពីរកម្រិត ត្រូវបានដាក់បញ្ចូលនៅយន្តការសម្រុះសម្រួលចម្រុះថ្នាក់ស្រុក/ខេត្ត ដើម្បីដោះស្រាយវិវាទរួមពាក់ព័ន្ធនឹងដីធ្លី។ បើសិនជាមានករណីណាត្រូវ បានដាក់ជូនមកយន្តការនេះ ក៏វានឹងត្រូវបញ្ជូនទៅថ្នាក់ស្រុក/ខេត្តដែរ ពីព្រោះពួកគាត់គិតថា វាហួសពី សមត្ថភាពរបស់ខ្លួន។
- មានតែមួយករណីវិវាទប៉ុណ្ណោះនៅក្នុងចំណោមវិវាទដែលយើងបានសិក្សា គឺអ្នកភូមិបានដាក់បណ្តឹងនៅតុលាការខេត្ត។ មូលហេតុមកពីប្រជាពលរដ្ឋមូលដ្ឋានជាអ្នកថ្មី មិនមានលទ្ធភាពដាក់បណ្តឹងនៅយន្តការនេះ ដែលទាមទារពេលវេលា និងចំណាយប្រាក់កាសច្រើន និងមានការយល់ដឹងផ្នែកច្បាប់ផង ហើយជាពិសេសពួកគាត់រំពឹងថា លទ្ធផលនៃការដោះស្រាយនឹងមិនបានជាប្រយោជន៍ដល់អ្នកបាត់បង់ប្រយោជន៍ដូចពួកគាត់នោះទេ។
- ច្បាប់ភូមិបាលឆ្នាំ២០០១ និងបទបញ្ញត្តិពាក់ព័ន្ធនឹងដីធ្លី នៅក្នុងក្របខណ្ឌច្បាប់របស់រដ្ឋាភិបាលជំទាស់ នឹងទម្លាប់អនុវត្តបែបប្រពៃណីដែលអ្នកភូមិយល់ថាជាដីកេរ/ដីដូនតា។
- ប្រជាពលរដ្ឋមូលដ្ឋានបានចាត់ទុក «ដី» ថាជាដីវិតរបស់ខ្លួន (ឬជាឆ្នាំងបាយ) ម្ល៉ោះហើយពួកគាត់បានប្តេជ្ញា តស៊ូទាមទារដីដែលពួកគាត់កំពុងកាន់កាប់។ ទោះជាយ៉ាងនេះក្តី សកម្មភាពរបស់អ្នកភូមិបង្ហាញថា បានប្រព្រឹត្តទៅដាច់ដោយឡែកពីគ្នាជាមួយនឹងយុទ្ធ

សាស្ត្រទន់ខ្សោយ និងមិនច្បាស់លាស់របស់ខ្លួន ចំណែកឯតំណាងរបស់ពួកគាត់វិញជា
ទូទៅបានបង្ហាញថា មិនសកម្ម ឬមិនមានសមត្ថភាពក្នុងការប្រមូលប្រជាពលរដ្ឋ ឬ
ចូលទៅដាក់បណ្តឹងនៅយន្តការដោះស្រាយវិវាទ។ ម្យ៉ាងវិញទៀត ចំណេះដឹងផ្នែកច្បាប់
របស់ប្រជាពលរដ្ឋមូលដ្ឋាននៅមានកម្រិត ភាគច្រើនច្បាប់ភូមិបាល ហើយមានអារម្មណ៍
ព្រងើយកន្តើយ ចំពោះប័ណ្ណកម្មសិទ្ធិដីធ្លី ដែលជាហេតុនាំឲ្យពួកគាត់ជួបហានិភ័យនៃ
ភាពគ្មានដីធ្លី។

- ស្ត្រីដែលបម្រើការងារក្នុងអាជ្ញាធរមូលដ្ឋានមានភាគរយទាបជាងច្រើន បើប្រៀបធៀប
នឹងបុរស។ ម្ល៉ោះហើយការចូលរួមរបស់ស្ត្រីនៅក្នុងដំណើរការដោះស្រាយវិវាទបាន
បង្ហាញថា នៅតែមានចំនួនតិចតួចនៅឡើយ។ តែនេះមិនមានន័យថា ស្ត្រីមិនសូវសកម្ម
ក្នុងវិវាទដីធ្លីនោះទេ។ យោងតាមករណីវិវាទដែលបានសិក្សា បើទោះបីជាមានចំនួនតិច
យ៉ាងណាក្តី នៅពេលខ្លះស្ត្រីបានបង្ហាញថា ធ្វើបានប្រសើរជាងបុរសមួយចំនួនទៅទៀត
ពាក់ព័ន្ធនឹងការតវ៉ាយ៉ាងចំហ និងការចូលទៅដាក់បណ្តឹងនៅយន្តការដោះស្រាយវិវាទ។
- ទោះជាយ៉ាងណាក៏ដោយ ប្រជាពលរដ្ឋមូលដ្ឋានដែលទាមទារដីរបស់ខ្លួន ក៏ត្រូវការនូវ
ការគាំទ្រពីសំណាក់អាជ្ញាធរមូលដ្ឋានផងដែរ ដើម្បីឲ្យការតវ៉ាតាមសន្តិវិធីរបស់ខ្លួននឹង
ទទួលបានជោគជ័យ ដូចដែលមាននៅក្នុងការសិក្សានេះ។ ផ្ទុយទៅវិញ ការយកចិត្ត
ទុកដាក់ដ៏តិចតួចរបស់អាជ្ញាធរមូលដ្ឋាន ចំពោះការដោះស្រាយវិវាទដីរបស់ប្រជាពលរដ្ឋ
មូលដ្ឋាន អាចនាំឲ្យអ្នកភូមិស្ថិតក្នុងស្ថានភាពអស់សង្ឃឹម និងឈានទៅរកការប្រើប្រាស់
អំពើហិង្សា។
- គេបានរកឃើញថា ក្រៅពីថ្នាក់ជាតិ ប្រជាពលរដ្ឋមូលដ្ឋានបានស្វែងរកអ្នកខាងក្រៅ
ដូចជាអង្គការមិនមែនរដ្ឋាភិបាល និងអង្គការអន្តរជាតិដែលពាក់ព័ន្ធ ភាគច្រើនក្រុមអង្គ
ការសិទ្ធិមនុស្ស ដែលបានជួយពួកគាត់ក្នុងការធ្វើបណ្តឹង និងការណែនាំអំពីទឹកនៃ និង
របៀបដាក់បណ្តឹងជាបន្ត បើសិនជាបណ្តឹងរបស់ពួកគាត់មិនបានដោះស្រាយនៅថ្នាក់
មូលដ្ឋាន។ អង្គការមិនមែនរដ្ឋាភិបាលខ្លះ ក៏បានចូលរួមក្នុងការពន្យល់ប្រជាពលរដ្ឋឲ្យ
យល់ដឹងអំពីការតស៊ូមតិ ច្បាប់ដែលមានសព្វថ្ងៃ និងសិទ្ធិមនុស្ស ព្រមទាំងជួយបង្កើត
ក្រុមជួយខ្លួនឯងដល់ពួកគាត់ផងដែរ។ ទោះជាយ៉ាងណាក៏ដោយ និន្នាការនៃការស្វែង
រកការគាំទ្រពីសំណាក់ គណបក្សនយោបាយនានាហាក់ដូចជាមានឥទ្ធិពលតិចតួច។
- ផលប៉ះពាល់ដែលបណ្តាលមកពីដំណោះស្រាយវិវាទរួមពាក់ព័ន្ធនឹងដីធ្លី នៅក្នុងការ
អនុវត្តសម្បទានដី សេដ្ឋកិច្ច និងសម្បទានដីសង្គមកិច្ច បានធ្វើឲ្យអ្នកភូមិរងគ្រោះកាន់តែ
ក្រីក្រឡើង។ ហេតុដូច្នោះហើយ ការបាត់បង់ដីធ្លី ដែលជាប្រភពសំខាន់នៃចំណូលរបស់

គាត់ បានបណ្តោយឲ្យពួកគាត់រស់នៅដោយគ្មាន សន្តិសុខដីធ្លី ពួកគាត់អាចប្តូរទីកន្លែង
ធ្វើការនៅខាងក្រៅជាជនចំណាកស្រុក ដែលមានការងារមិនជាប់លាប់។ ម្យ៉ាងវិញទៀត
កូនរបស់គាត់ត្រូវបានបោះបង់ការសិក្សា ឬអាចពាក់ព័ន្ធនឹងពលកម្មកុមារ នេះមិនទាន់
គិតដល់បញ្ហាសុខភាពរបស់ពួកគេផង។ ភាពក្រីក្រក៏បង្កជាអំពើហិង្សា ឧក្រិដ្ឋកម្មក្នុង
សង្គមផងដែរ។ ក្នុងគ្រានេះដែរ បម្រែបម្រួលអាកាសធាតុក៏អាចកើតមាន ដោយសារការ
បំផ្លិចបំផ្លាញព្រៃឈើ។

១៤. ការស្នើសុំឱ្យមានដំណោះស្រាយបានប្រសើរ តាមទស្សនៈសហគមន៍

ភាពស្មុគស្មាញនៃកត្តានានា ដែលចូលពាក់ព័ន្ធនឹងស្ថានភាពបច្ចុប្បន្ន ដូចជាទីតាំងក្រោយវិវាទ
ប្រវត្តិនៃកម្មសិទ្ធិ និងស្ថានភាពនយោបាយបច្ចុប្បន្នធ្វើឲ្យមានការពិបាកដោះស្រាយយ៉ាងខ្លាំង។

គ្រប់ករណីវិវាទក្នុងខេត្តទាំងបួន បង្ហាញនូវអតុល្យភាពនៃអំណាចដែលកើតឡើងនៅក្នុងវិវាទដី
ធ្លី។ ស្ទើរគ្រប់ករណី វិវាទបានលើកឡើងពីភាពមិនបានសម្រេចនៃយន្តការដោះស្រាយវិវាទ
បច្ចុប្បន្ន នៅក្នុងការជួយដោះស្រាយសហគមន៍ ដែលដឹរបស់ខ្លួនត្រូវបានដកហូតតាមរយៈ
សម្បទានសង្គមកិច្ច ឬសម្បទានដីសេដ្ឋកិច្ចរបស់ក្រុមហ៊ុន ឬក៏ដោយបុគ្គលមានអំណាច។ ១៨
ករណីក្នុងចំណោមវិវាទចំនួន ២៨ ជាវិវាទដីធ្លីរវាងសហគមន៍កសិករ និងក្រុមហ៊ុន។ ៣ករណី
វិវាទពាក់ព័ន្ធនឹងសម្បទានដីសង្គមកិច្ច ២ករណីវិវាទរវាងអ្នកភូមិ និងឈ្មួញ និង១ករណីវិវាទ ពាក់
ព័ន្ធនឹងរដ្ឋាភិបាលបានឆ្លុះបញ្ចាំងនូវភាពមិនស៊ីសង្វាក់គ្នានៃអំណាចរវាងភាគីនានា ហើយនិងអ
ប្រសិទ្ធភាព នៃក្រុមប្រឹក្សាឃុំ គណៈកម្មការសុរិយោដី និងអភិបាលស្រុក ក៏ដូចជាតុលាការនៅ
ក្នុងការដោះស្រាយវិវាទ។ ស្ថានភាពជុំវិញដំណើរការដោះស្រាយវិវាទ ត្រូវបានបង្ហាញឲ្យ
ឃើញតាមរយៈការបំភិតបំភ័យ និងអំពើពុករលួយ។ ក្រៅពីការស្នើសុំរដ្ឋាភិបាល និងស្ថាប័ននីតិ
បញ្ញត្តិនានាឲ្យជួយការពារដីធ្លីនិងប្រភពនៃ ការចិញ្ចឹមជីវិតរបស់ខ្លួន សហគមន៍ពាក់ព័ន្ធនឹងវិវាទ
ដីធ្លីបានបែរទៅការពារ និងចាត់ចែងសកម្មភាពប្រឈមនឹងក្រុមហ៊ុន និងអាជ្ញាធរមូលដ្ឋាន ដើម្បី
ទាមទារភាពស្របច្បាប់របស់ខ្លួន។

ប្រជាពលរដ្ឋកម្ពុជាដែលត្រូវបានបាត់បង់ដីធ្លី ឬក៏ជួបបរិយាកាសនៃការដកហូតតាមរយៈសម្បទាន
ដីសេដ្ឋកិច្ច និងសម្បទានដីសង្គមកិច្ចមិនបានទទួលផលប្រយោជន៍ពេញលេញពីយន្តការដោះ
ស្រាយវិវាទដីធ្លីឡើយ។ ការខកខានក្នុងការការពារ និងផ្តល់លទ្ធភាពដោះស្រាយតាមផ្លូវច្បាប់
ជាពិសេសសម្រាប់ជនក្រីក្រ និងសហគមន៍អ្នកបាត់បង់ប្រយោជន៍ ជាសំខាន់ស្ត្រី គឺជាកត្តា
នៃការរំលោភរដ្ឋធម្មនុញ្ញរបស់ប្រទេសកម្ពុជាដែលធានាថា៖

«ប្រជាពលរដ្ឋ ខ្មែរមានភាពស្មើគ្នាចំពោះមុខច្បាប់ មានសិទ្ធិសេរីភាព និងករណីយកិច្ចដូចគ្នាទាំងអស់ ដោយឥត ប្រកាន់ពូជសាសន៍ ពណ៌សម្បុរ ភេទ ភាសា ជំនឿ សាសនា និន្នាការនយោបាយ ដើមកំណើតជាតិ ឋានៈសង្គម ធនធាន ឬស្ថានភាពដទៃទៀតឡើយ។»

ដោយហេតុថា ការកើតមានវិវាទដីធ្លីមានកម្រិតខ្ពស់ និងកង្វះសុវត្ថិភាពចំពោះកម្មសិទ្ធិដីធ្លីផងយន្តការដោះស្រាយវិវាទដីធ្លីបំពេញមុខងារប្រកបដោយប្រសិទ្ធភាព អ្នកភូមិដែលមានវិវាទដីធ្លីបានចូលរួមបញ្ចេញគំនិត ដើម្បីឲ្យមាន ដំណោះស្រាយវិវាទដីធ្លីបានល្អ ដែលមានដូចតទៅ៖

- ដោយឃើញថា ករណីវិវាទដីធ្លីជាច្រើនកំពុងព្យួរនៅឡើយ អ្នកភូមិរង់ចាំ និងចង់ឲ្យស្ថាប័នពាក់ព័ន្ធនឹង ការដោះស្រាយវិវាទដីធ្លី មានការប្តេជ្ញាយ៉ាងមាំ បាត់វិធានការ និងពន្លឿនដំណើរការដោះស្រាយ បើពុំដូច្នោះទេ ស្ថាប័នទាំងនេះនឹងលែងជាទំនុកចិត្តរបស់អ្នកភូមិទៀត ហើយប្រជាពលរដ្ឋអាចនឹងចេញធ្វើការតវ៉ាជំទាស់។
- អ្នកភូមិចង់បានគណៈកម្មការសម្រាប់ដោះស្រាយវិវាទដីធ្លី ដែលបំពេញតួនាទីរបស់ខ្លួនប្រកបដោយ តម្លាភាព និងគណនេយ្យភាព។
- អ្នកភូមិចង់បានអ្នកសម្រុះសម្រួលឯករាជ្យ និងមានការបណ្តុះបណ្តាលបានល្អ ដែលមិនលំអៀងរក ឬនៅក្រោមឥទ្ធិពលរបស់អាជ្ញាធរថ្នាក់លើឬភាគីទីពីរ ព្រមទាំងយកចិត្តទុកដាក់ចំពោះជនក្រីក្រឲ្យបានដូចអ្នកមាននិងអ្នកមានអំណាចផងដែរ។
- អ្នកភូមិចង់បានដំណោះស្រាយដែលយុត្តិធម៌ ប៉ុន្តែមិនមែនជាកិច្ចព្រមព្រៀងបែបបង្ខំនោះឡើយ ពីព្រោះអ្នកភូមិភាគីទន់ខ្សោយ នៅក្នុងបរិបទនៃក្របខណ្ឌច្បាប់របស់ប្រទេស។ អ្នកភូមិចង់បានអ្នកសម្រុះសម្រួលដែលស៊ើបអង្កេតយ៉ាងប្រយ័ត្នប្រយែងទាក់ទងនឹងប្រវត្តិនៃការកាប់កាប់ដីរបស់ពួកគាត់យ៉ាងដូចម្តេច ពីព្រោះកាលណាពួកគាត់សម្លឹងមើលបរិបទនៃក្របខណ្ឌច្បាប់របស់ប្រទេស ប្រវត្តិនៃកម្មសិទ្ធិដីធ្លី ហើយនឹងដំណើរការបច្ចុប្បន្ននៃការចុះបញ្ជីដីធ្លី ពួកគាត់គិតថា ពួកគាត់មានភាពស្របច្បាប់ក្នុងការទាមទារដីរបស់ខ្លួនមកវិញ ឬការទទួលបាននូវសំណងយ៉ាងសមស្រប។ កិច្ចព្រមព្រៀងបែបបង្ខំឲ្យទទួលយកសំណង ដែលមិនសមស្របអាចនឹងនាំទៅរកការកើតវិវាទដីធ្លីជាថ្មីឡើងវិញ។
- អ្នកភូមិជាច្រើននាក់បានត្អូញត្អែរថា ដីកសិកម្មរបស់ខ្លួនមិនទាន់មានប័ណ្ណកម្មសិទ្ធិដីនៅឡើយទេ។ ពួកគាត់ចង់ឲ្យរដ្ឋាភិបាលពន្លឿនដំណើរការចុះបញ្ជីដីធ្លី ដើម្បីឲ្យប្រជាពលរដ្ឋមានប័ណ្ណកម្មសិទ្ធិដីគ្រប់ៗគ្នា ក៏ដើម្បីការពារកុំឲ្យមាន ឬកាត់បន្ថយវិវាទដីធ្លី។
- ភាពលប់លើនៃប្រព័ន្ធអំណាចបែបខ្សែ-ខ្នងលើអំណាចបែបការិយាធិបតេយ្យ ត្រូវបានគេមើលឃើញនៅក្នុងការចេញ«ស.ជ.ណ.»(បទបញ្ជា) ដើម្បីប្រគល់សម្បទានដីសេដ្ឋកិច្ចពី

ថ្នាក់លើ។ អាជ្ញាធរថ្នាក់ ក្រោមត្រូវការអនុវត្តតាមថ្នាក់លើ។ អ្នកភូមិចង់ឲ្យអាជ្ញាធរថ្នាក់
លើធ្វើការវាយតម្លៃផលប៉ះពាល់សង្គម និង/ឬ ពិគ្រោះយោបល់ជាមួយអាជ្ញាធរមូលដ្ឋាន
មុននឹងធ្វើសេចក្តីសម្រេចប្រគល់សម្បទានដីសេដ្ឋកិច្ចឬសម្បទានដីសង្គមកិច្ច។ អាជ្ញាធរ
មូលដ្ឋានដឹងពីទីកន្លែង និងរបៀបដែលអ្នកភូមិរស់នៅនិងធ្វើកសិកម្ម។ មធ្យោបាយ
របៀបនេះ ក៏នឹងជួយបញ្ចៀសវិវាទដីធ្លីផងដែរ។ ទោះជាយ៉ាងណាក៏ដោយ ក្នុងករណី
វិវាទដែលយើងបានសិក្សា «រូបមន្តស្បែកខ្លា» ត្រូវបានចេញតាមរយៈបទបញ្ជា ០០១
ក្រោយពេលអនុវត្តសម្បទានដីសេដ្ឋកិច្ចរួចហើយ។

តាមទស្សនវិស័យរបស់អ្នកស្រាវជ្រាវ អនុសាសន៍មានដូចតទៅ៖

- គួរមានការអប់រំប្រជាពលរដ្ឋនៅទូទាំងប្រទេសឲ្យយល់ដឹងនូវយន្តការដោះស្រាយវិវាទ
នានា ព្រមទាំងតួនាទីភារកិច្ច និងការទទួលខុសត្រូវរបស់អាជ្ញាធរគ្រប់ថ្នាក់។
- ដោយឃើញថា មានយន្តការដោះស្រាយវិវាទដីធ្លីនៅប្រទេសកម្ពុជាមែន យ៉ាងណាក៏
ដោយ ក៏យន្តការទាំងនេះមិនមានដំណើរការបានរលូនទេ ដោយមកពីភាពលប់លើនៃ
ប្រព័ន្ធអំណាចបែបខ្សែ-ខ្នងលើអំណាចបែបការិយាធិបតេយ្យ។ ដូច្នេះយើងស្នើសុំឲ្យ
ផ្តល់អំណាចពេញលេញដល់យន្តការនានា ដោយអនុលោមតាមក្របខណ្ឌច្បាប់។
- គួរមានការអប់រំប្រជាពលរដ្ឋអំពីសារសំខាន់នៃវិញ្ញាបនបត្រស្តីពីអចលនវត្ថុ ជាពិសេស
ដីធ្លី ពីព្រោះដីជាជីវិត។
- ដោយឃើញថា តាមការអនុវត្តបទបញ្ជា០០១ គឺមានតែដីដែលអាស្រ័យផលដែលត្រូវ
បានវាស់វែង និងប្រគល់ជូនអ្នកភូមិ ប៉ុន្តែមិនមែនបញ្ចូលចំណែកដីព្រៃដែលគាត់កាន់
កាប់នោះទេ។ ដូច្នេះយើងស្នើសុំឲ្យវាស់វែងដីទាំងមូលដែលគាត់មាន ពីព្រោះដើម្បីពួក
គាត់អាចរានដីបានបន្តិចម្តងៗសម្រាប់ពង្រីកដីកសិកម្មរបស់ខ្លួន ឬក៏អាចចែកដីនេះទៅ
ឲ្យអ្នកជំនាន់ក្រោយ។

ឯកសារយោង

ADHOC (2013) 'Land Situation in Cambodia 2013'. Phnom Penh: ADHOC, June 2014

ADHOC, A Turning Point? – Land, Housing and Natural Resources Rights in Cambodia in 2012, February 2013)

Adler, Daniel et al. 2006. Towards Institutional Justice? A Review of the Work of Cambodia's Cadastral Commission in Relation to Land Dispute Resolution. Report prepared by the Center for Advanced Study, World Bank, National Cadastre Commission Secretariat, and the German Development Cooperation (GTZ). <http://ssrn.com/abstract=1012490> (accessed 3 January 2011).

Alice Beban and Pou Sovachana (2014) 'Human Security and Land Rights in Cambodia'. Phnom Penh: CICIP, 2014, online at <http://www.cicp.org.kh/userfiles/file/Publications/HSLR-report-Final-3-29-015.pdf>

Amakawa, N. 2001a. Kanbojia ni Okeru Kokuminkokka Keisei to Kokka no Ninaite wo Meguru Funsou. In Kanbojia no Fukkou Kaihatsu, ed. N. Amakawa. Kenkyu Sousho No. 518. Chiba, Japan: Institute of Developing Economies, Japan External Trade Organization.

Amnesty International (2008) 'Cambodia: A risky business—defending the right to housing. September 2008', online at <https://www.amnesty.org/download/.../52000/asa230142008en.pdf> APRODEV, 2011. 'Stolen land, stolen future: a report on land grabbing in Cambodia,' <http://bit.ly/17Gmg9k>.

Ashley, D. (1999) 'Summary Report on Land Disputes'

Asian Development Bank. 2004. Cambodia Gender Assessment – A Fair Share for Women. Manila: ADB.

Cambodia Report. The Implementation of the Beijing Declaration and Platform for Action (1995) and the outcomes of the Twenty-third Special Session of the General Assembly (2000) submitted to the Ministry of Women's Affairs Kingdom of Cambodia. Online at http://www.unwomen.org/~media/headquarters/attachments/sections/csw/59/national_reviews/cambodia_review_beijing20.pdf

CAS and WB (2006a) 'Justice for the Poor? An exploratory Study of Collective Grievances over Land and Local Governance in Cambodia', Phnom Penh: World Bank.

CAS and WB (2006) 'Towards Institutional Justice? A Review of the Work of the Cambodia's Cadastral Commission in Relation to Land Dispute Resolution', Phnom Penh: GTZ

CAS and WB (2008) 'Cambodia's National Authority for Land Dispute Resolution: An Exploratory Study', Phnom Penh, online at http://www.academia.edu/3758731/CAMBODIA_S_NATIONAL_AUTHORITY_FOR_LAND_DISPUTE_RESOLUTION_A...

CCHR (2013) 'Cambodia: Land in Conflict. An Overview of the Land Situation', online at <http://cchrcambodia.org/admin/media/report/report/english/CCHR%2520Report%2520%2520Cambodia...>

CCHR Briefing Note – July 2014: *The Failure of Land Dispute Resolution Mechanisms* CONSTITUTION OF THE KINGDOM OF CAMBODIA. *This Constitution was adopted by the Constitutional Assembly in Phnom Penh on September 21, 1993 at its 2nd Plenary Session.*

David Pred (2010) 'Bittersweet. A Briefing Paper on Industrial Sugar Plantation, Trade and Human Rights in Cambodia', online at http://babcbodia.org/developmentwatch/cleansugar_campaign/bitter_sweet_.pdf

German Agency for Technical Cooperation. 2009. Foreign Direct Investment (FDI) in Land in Cambodia. Eschborn,

Grimsditch, Mark and Nick Henderson. 2009. Untitled: Tenure Insecurity and Inequality in the Cambodian Land Sector.

http://www.cohre.org/sites/default/files/cambodia_untitled_tenure_insecurity_and_inequality_in_the_cambodian_land_sector_30_sept_2009.pdf (accessed 11 November 2010).

Human Rights Organization for Transparency and Peace 'HROTP offers legal advice to victims of land grabbing from Battambang province', March 9, 2015, online at <http://hrotp.org/2015/03/09/hrotp-offers-legal-advice-to-victims-of-land-grabbing-from-batt...>

Lavinia Helen Schwedersky, 2010. Mechanisms of Land Conflict Resolution in Rural Cambodia. Bachelor Thesis

Leak Ratna 'Joint commission present findings of land dispute survey', September 6, 2014, online at <http://lwd.org.kh/lwd/joint-commission-present-findings-of-land-dispute-survey/>

LICADHO 2014 brings a new wave of Cambodian Land Conflicts. online at www.licadho-cambodia.org/pressrelease.php?perm=342

LICADHO 'Media Statement: Unfair court verdict in Bavel land case', February 15, 2007, online at <http://www.licadho-cambodia.org/pressrelease.php%3Fperm%3D142>

Mark Grimsditch et al (2012) 'Access to Land Title in Cambodia. A Study of Systematic Land Registration in Three Cambodia Provinces and the Capital' World Vision and NGOF, November Men Prachvuthy, 2011. LAND ACQUISITION BY NON-LOCAL ACTORS AND CONSEQUENCES FOR LOCAL DEVELOPMENT: Impacts of Economic Land Concessions on the Livelihoods of Indigenous Communities in Northeast Provinces of Cambodia. 2012, online at http://www.academia.edu/3859491/Access_to_Land_Title_in_Cambodia_A_Study_of_Systematic_Land... Ministry of Planning (MOP), 2013, Cambodian Inter-Censal Population Survey (CICP) 2013, Phnom Penh.

NGOF on Cambodia, 2013. Statistical Analysis of Land Disputes in Cambodia, 2013. Phnom Penh, Cambodia, September 2014.

Pech Sotheary 'Appeal aired: EU hears out groups from Battambang', The Phnom Penh Post, January 12, 2015, online at <http://sahrika.com/category/provincecity/battambang/>

Pel, S., Y. Yonekura, S. So, and K. Saito. 2005. Land issue study in Cambodia: Landlessness, land disputes and project affected people. Phnom Penh: Centre d'Etude et de Developpment Agricole Cambodgien and Japan International Volunteer Center

Phak Seangly 'Families say land was taken', Phnom Penh Post, May 24, 2013, online at sahrika.com/tag/land-dispute/page/13/

Rendall, M., J. Tremblay, and P. Baars. 2003. Land law of Cambodia: A study and research manual. Phnom Penh: East-West Management Institute. Online at [www.environmentalpeacebuilding.org/assets /Documents/LibraryItem](http://www.environmentalpeacebuilding.org/assets/Documents/LibraryItem).

Roman Herre and Timothé Feodoroff (2014) 'Case Dossier: Cambodia. Sugar cane plantations, human rights violations and EU's "Everything But Arms" Initiative'. FIAN Germany for Hands Off the Land Alliance, online at [http://www.fian.org/fileadmin/media/publications/2014_Casedossier_Cambodia_en_final screen....](http://www.fian.org/fileadmin/media/publications/2014_Casedossier_Cambodia_en_final_screen....)

Royal Government of Cambodia. 1993. Constitution of Cambodia. <http://www.constitution.org/cons/cambodia.htm> (accessed 20 November 2010).

Royal Government of Cambodia. N^o.27 July 1, 2009: Declaration of the Royal Government on Land Policy

Royal Government of Cambodia.2001a. Land Law. <http://www.gocambodia.com/Laws/pdf/LAW-01-Land%20Law-E.pdf> (accessed 26 February 2009).

Royal Government of Cambodia. 2001b. Law on Mineral Resource Management and Exploitation. No. NS/RKM/0701/09. <http://www.gocambodia.com/laws/pdf/LAW-01-Mineral%20Resource%20Mgt-E.pdf> (accessed24 March 2011).

Royal Government of Cambodia. 2005b. Sub-decree No. 146 ANK/BK on Economic Land Concessions. <http://www.elc.maff.gov.kh/laws/subdecree.html> (accessed 21 March 2011).

Royal Government of Cambodia .2005a. Sub-decree No.118 on State Land Management. Sekiguchi, M, and N. Hatsunako. 2013. Land Conflict and Land Registration In Cambodia.

Supreme National Economic Council, 2007. The Report of Land and Human Development in Cambodia. Online at www.un.org/esa/agenda21/natlinfo/countr/cambodia/land.pdf

So Sovannarith et al (2001), 'Social Assessment of Land in Cambodia. A Field Study' Working Paper no 20, Phnom Penh: CDRI, online at <http://www.cdri.org.kh/webdata/download/wp/wp20e.pdf>

ការសិក្សាស្តីពីវិវាទដីធ្លីនៅក្នុងខេត្តចំនួន ៤ នៃប្រទេសកម្ពុជា៖
ការដៅលើផែនទី ផលប៉ះពាល់ និងដំណោះស្រាយដែលអាចធ្វើទៅបាន

Strei Khmer Organization (2013) *"They took my land, they took my life"*. A Report on the Psychosocial Impacts of Land Evictions on Women in Cambodia. Full Report, online at [http://www.hrtfcambodia.org/doc/SKO%2520Summary%2520Report English.pdf](http://www.hrtfcambodia.org/doc/SKO%2520Summary%2520Report%20English.pdf)

Surya P. Subedi, 'Report of the Special Rapporteur on the situation of human rights in Cambodia, Add: A human rights analysis of economic and other land concessions in Cambodia', A/HRC/21/63/Add.1/Rev.1, (10 October 2012), <http://bit.ly/17FL8bq>

Taing Vida 'Land Dispute: Corruption accusation by villagers', March 11, 2015, online at <http://www.phnompenhpost.com/land-dispute-corruption-accusation-villagers>

Thiel, Fabian. 2009. Law for State Land Management in Cambodia.
[http://www.rural21.com/uploads/media/R21_Law_for State_Land_Management_0309.pdf](http://www.rural21.com/uploads/media/R21_Law_for_State_Land_Management_0309.pdf) (accessed 7 November 2010).

United Nations High Commissioner for Human Rights. 2007. Economic Land Concessions In Cambodia: A Human Rights.

(USAID Country Profile: Property Right and Resource Governance, 2011)

Yim Sok Sophors, 'CEDAC conducts field mission to Boeung Pram Zone, Bavel District, Battambang Province', July 9, 2011 online at <https://phors.wordpress.com/.../cedac-conducts-field-mission-to-boeung-pram-zone-bavel-district-battambang-province/>

គណៈកម្មការចម្រុះស្រុកបវេល (២០១៥) «របាយការណ៍ស្តីពីការស្រាវជ្រាវទំនាក់ទំនងដីធ្លី ក្នុងទីតាំងដីសម្បទាន សង្គមកិច្ចក្នុងឃុំបឹងប្រាំ ស្រុកបវេល ខេត្តបាត់ដំបង» ខែឧសភា ឆ្នាំ២០១៥។

ឧបសម្ព័ន្ធ

ឧបសម្ព័ន្ធ១:

ការសិក្សាអំពីដីធ្លីរបស់ LWD / NGOF កម្រងសំណួរសម្រាប់គ្រួសារ

លេខរៀងអ្នកផ្តល់ចម្លើយ:	
កាលបរិច្ឆេទសម្ភាសន៍:	ខេត្ត:
លេខកូដអ្នកសម្ភាសន៍:	ស្រុក:
ម៉ោងចាប់ផ្តើមសម្ភាសន៍:	ឃុំ:
ម៉ោងបញ្ចប់សម្ភាសន៍:	ភូមិ:
GPS-Code: Waypoint ID:..... X-6: _____	
Y-7: _____	

ខ្លឹមសារអំពីការព្រមព្រៀង(សូមអានខាងក្រោម):

ខ្ញុំបាទ/នាងខ្ញុំឈ្មោះ: _____ ។ ខ្ញុំបាទ/នាងខ្ញុំសព្វថ្ងៃធ្វើការអោយ
គម្រោងសិក្សាស្រាវជ្រាវមួយរបស់ អង្គការជីវិតថ្លៃថ្នូរ និងវេទិកានៃអង្គការមិនមែនរដ្ឋាភិបាលស្តី
ពីកម្ពុជា ហើយយើងកំពុងប្រមូលព័ត៌មាននៅក្នុងប្រទេសកម្ពុជាទាក់ទងនឹងដំណោះស្រាយវិវាទ
ដីធ្លី និងជីវភាពរបស់ប្រជាពលរដ្ឋ។ ខ្ញុំបាទ/នាងខ្ញុំសុំឲ្យអ្នកចូលរួមក្នុងសម្ភាសន៍ម្នាក់ៗទល់ម្នាក់ៗ
សូមអ្នកឆ្លើយឲ្យបានពិតប្រាកដនូវរាល់សំណួរដែលខ្ញុំនឹងសួរ។ មិនមានចម្លើយណាដែលខុស
នោះទេ។

ព័ត៌មានដែលអ្នកផ្តល់ឲ្យ យើងខ្ញុំនឹងត្រូវប្រើប្រាស់សម្រាប់សរសេររបាយការណ៍អំពីដំណោះ
ស្រាយវិវាទដីធ្លី និងសិទ្ធិលើដីធ្លីនៅប្រទេសកម្ពុជា។ ក្រុមអ្នកស្រាវជ្រាវនឹងរក្សា ចម្លើយរបស់អ្នក
ជាសម្ងាត់ ហើយមានតែក្រុមអ្នកស្រាវជ្រាវប៉ុណ្ណោះដែលស្គាល់អត្តសញ្ញាណរបស់លោក អ្នក។
ឈ្មោះរបស់លោក អ្នកនឹងមិនត្រូវបញ្ចូលក្នុងរបាយការណ៍នោះទេ ហើយទោះជាតាមវិធីណាក៏
ដោយអត្តសញ្ញាណរបស់លោក អ្នកមិនត្រូវគេបង្ហាញនោះទេ ។

មិនមានផលប្រយោជន៍ផ្ទាល់បានមកពីការចូលរួម ក្នុងការសិក្សាស្រាវជ្រាវនេះទេ។ ទោះជាយ៉ាង
ណាក៏ដោយយើងខ្ញុំសង្ឃឹមថា ការសិក្សានេះនឹងផ្តល់ផលប្រយោជន៍ដល់ប្រជាពលរដ្ឋនៅជនបទ

ការសិក្សាស្តីពីវិវាទដីធ្លីនៅក្នុងខេត្តចំនួន ៥ នៃប្រទេសកម្ពុជា៖
ការដៅលើផែនទី ផលប៉ះពាល់ និងដំណោះស្រាយដែលអាចធ្វើទៅបាន

និងអ្នកចូលរួមទាំងអស់ ដែលបានជួយយើងខ្ញុំឲ្យយល់អំពីដំណោះស្រាយវិវាទដីធ្លីនៅប្រទេស
កម្ពុជា។

ការចូលរួមរបស់លោក អ្នកជាការស្ម័គ្រចិត្ត។ អ្នកអាចបដិសេធចំពោះចម្លើយណាមួយ ហើយអ្នក
អាចជ្រើសរើសការ បញ្ឈប់កិច្ចពិភាក្សានៅពេលណាមួយ។ ការបដិសេធមិនចូលរួមនឹងមិនមាន
ប៉ះពាល់ដល់គ្រួសារលោក អ្នកនោះទេទោះតាមវិធីណាក៏ដោយ។ តើលោក អ្នក មានសំណួរណា
សម្រាប់សួរដល់អ្នកណាម្នាក់ក្នុងក្រុមរបស់យើងខ្ញុំដែរទេ? អ្នកអាចសួរសំណួរ អំពីការសិក្សានេះ
នៅពេលណាមួយក៏បាន? តើឥឡូវនេះ ខ្ញុំអាចចាប់ផ្តើមសម្ភាសន៍បានដែរឬទេ?

[] អាចបាន [] ទេ

ព័ត៌មានអំពីគ្រួសារ៖

	A1 ឈ្មោះ (ប្រើសម្រាប់តែការ កំណត់អត្ត សញ្ញាណ ក្នុងពេលសម្ភាសន៍ តែប៉ុណ្ណោះ)	A2 អាយុ	A3 ភេទ	A4 ទំនាក់ទំនង នឹងមេគ្រួសារ	A5 សកម្មភាព សេដ្ឋកិច្ច ចម្បង	A6 កម្រិតនៃការសិក្សាអប់រំ ខ្ពស់បំផុតដែលបានបញ្ចប់	A7 អាចអានកាសែត បាន (ជាភាសា ណាមួយ)?	A8 តើជាជនពិការ ឬទេ?
1			1. ប្រុស 2. ស្រី	0 (សូមមើល លេខកូដទី១)	(សូមមើល លេខកូដទី២)	1. គ្មាន/មិនចប់មេសិក្សា 2. បឋមសិក្សា 3. មធ្យមសិក្សា 4. វិទ្យាល័យ 5. សកលវិទ្យាល័យ 88. មិនដឹង	1. បាទ/ចាស 2. ទេ 88. មិនដឹង	1. បាទ/ចាស 2. ទេ
2								
3								
4								
5								
6								
7								
8								
9								

សំរាប់លេខកូដទី ១ (ទាក់ទងនឹងមេត្រូសារ)

១> ជាមេត្រូសារ ២. ប្តីប្រពន្ធ ៣. កូនប្រុស/កូនស្រី ៤. កូនប្រសារប្រុស/កូនប្រសារស្រី ៥. ចៅ
៦. ឪពុក ឬម្តាយ ៧. ឪពុក ឬម្តាយភ្នែក ៨. បងប្អូនប្រុស/ស្រី ៩. ក្លាយប្រុស/ក្លាយស្រីតាមខ្សែ
លោហិត ១០. ក្លាយប្រុស/ក្លាយស្រីកើតពីចំណងអាពាហ៍ពិពាហ៍ ១១. សាច់ញាតិ ១២. កូន
ចិញ្ចឹម/កូនចុង ១៣. ផ្សេងៗ (សូមបញ្ជាក់

សំរាប់លេខកូដទី២ (ប្រភេទនៃមុខរបរគោលរបស់សមាជិកគ្រួសារ)

១. គ្រួសារកសិករ ២. កម្មករកសិកម្ម ៣. អ្នកនេសាទ ៤. អ្នកប្រមូលធនធានធម្មជាតិ ៥.
បុគ្គលិករដ្ឋាភិបាល ៦. កម្មករជំនាញ ៧. កម្មករគ្មានជំនាញ (ប្រើកម្លាំងពលកម្ម) ៨. ការងារ
នៅផ្ទះសំបែង ៩. មិនមានការងារធ្វើ ១០. សិស្ស/និស្សិត ១១. និរត្តន៍ជន ១២. កម្មករសំណង់
១៣. អ្នករត់ម៉ូតូឌុប ១៤. បុគ្គលិកអង្គការ ១៥. បុគ្គលិកក្រុមហ៊ុនឯកជន ១៦. អាជីវកម្មផ្ទាល់
ខ្លួន ១៧. នៅផ្ទះ ១៨. ផ្សេងៗ (សូមបញ្ជាក់.....) ៩៩. អត់ដឹង

1. អ្នកផ្តល់ចម្លើយ: _____ ឈ្មោះ: _____
ទូរស័ព្ទ: _____

2. ជនជាតិ: (សូមគូររង្វង់មួយ)

- ខ្មែរ = 1
- ខ្មែរកម្ពុជាក្រោម = 2
- វៀតណាម = 3
- ចិន = 4
- ចាម = 5
- ថៃ = 6
- ឡាវ = 7
- ជនជាតិដើមភាគតិច = 8

3. តើអ្នកមករស់នៅក្នុងភូមិនេះ ចាប់តាំងពីពេលណា?

ឆ្នាំ _____ ខែ _____

4. តើប្រាក់ចំណូល ប្រចាំខែជាមធ្យមរបស់គ្រួសារចំនួនប៉ុន្មាន (រួមមានមេត្រូសារ និងសមាជិក
គ្រួសារទាំងអស់)? ដោយរួមបញ្ចូល(ផលិតផលស្រូវ នេសាទនិងអ្វីទាំងអស់ ដែលអាចលក់

បានជាប្រាក់ ប្រាក់ដែលសមាជិកគ្រួសារផ្ញើមក)។ សូមប្រយ័ត្នចំពោះការប្រមូល ប្រភព
ចំណូលទាំងអស់ ដែលអាចមានភាពលំអៀងយ៉ាងងាយ (ចូរគូសរង្វង់យកមួយ)

- | | | | |
|---------------------------|----|---------------------------|----|
| a. តិចជាង 100,000 Riel | =1 | e. 600,000 - 799,000 Riel | =5 |
| b. 100,000 - 199,000 Riel | =2 | f. 800,000 - 999,000 Riel | =6 |
| c. 200,000 - 399,000 Riel | =3 | g. 1 លាន - 1.2 លាន Riel | =7 |
| d. 400,000 - 599,000 Riel | =4 | h. លើស 1.2 million Riel | =8 |

5. តើចំណាយជាមធ្យមប្រចាំខែរបស់គ្រួសារចំនួនប៉ុន្មាន? (បូកសរុបចំណាយទាំងអស់) (សូម
គូសរង្វង់យកមួយ)

- | | | | |
|---------------------------|----|---------------------------|----|
| a. តិចជាង 100,000 Riel | =1 | e. 600,000 - 799,000 Riel | =5 |
| b. 100,000 - 199,000 Riel | =2 | f. 800,000 - 999,000 Riel | =6 |
| c. 200,000 - 399,000 Riel | =3 | g. 1 លាន - 1.2 លាន Riel | =7 |
| d. 400,000 - 599,000 Riel | =4 | h. លើស 1.2 million Riel | =8 |

6. បើការចំណាយរបស់គ្រួសារខ្ពស់ជាងចំណូល តើអ្នកនឹងដោះស្រាយបញ្ហានេះយ៉ាងដូច
ម្តេច? (ចម្លើយអាចមានច្រើន)

- | | | |
|---|---|----|
| ខ្ចីប្រាក់ពីអ្នកដទៃ | = | 1 |
| លក់របស់មានតម្លៃ | = | 2 |
| ប្រើប្រាក់សន្សំ/ប្រាក់បម្រុងទុក(ប្រាក់សន្សំពីមុន) | = | 3 |
| លក់ស្រូវដែលទុកសម្រាប់ហូបចុក | = | 4 |
| ទទួលប្រាក់ពីគ្រួសារដែលធ្វើការនៅភ្នំពេញ | = | 5 |
| ទទួលប្រាក់ពីគ្រួសារដែលរស់នៅក្រៅប្រទេស | = | 6 |
| ផ្សេងៗ (សូមបញ្ជាក់.....) | = | 99 |

7. តើអ្នកមានប៉ុន្មានក្បាលដី? (ចម្លើយអាចមានច្រើនជាមួយ) = _____

- | | |
|-------------|---------|
| ដីលំនៅដ្ឋាន | = _____ |
| ដីស្រែ | = _____ |
| ដីចំការ | = _____ |
| ដីព្រៃ | = _____ |

ការសិក្សាស្តីពីវិវាទដីធ្លីនៅក្នុងខេត្តចំនួន ៤ នៃប្រទេសកម្ពុជា៖
 ការដៅលើផែនទី ដល់ចំពោះ និងដំណោះស្រាយដែលអាចធ្វើទៅបាន

ដីព្រៃសហគមន៍ = _____
 ដីដំណាំសហគមន៍ = _____
 ដីជនជាតិដើមភាគតិច = _____

8. តើក្បាលដីទាំងនោះមានទំហំប៉ុន្មាន? (ចូរបំពេញចំនួនទំហំដែលពាក់ព័ន្ធ)

ដីលំនៅដ្ឋាន = _____
 ដីស្រែ = _____
 ដីចំការ = _____
 ដីព្រៃ = _____
 ដីព្រៃសហគមន៍ = _____
 ដីដំណាំសហគមន៍ = _____
 ដីជនជាតិដើមភាគតិច = _____

9. តើដីវិវាទមានទំហំប៉ុន្មាន? (ចូរបំពេញចំណុចដែលពាក់ព័ន្ធ)

ដីលំនៅដ្ឋាន = _____
 ដីស្រែ = _____
 ដីចំការ = _____
 ដីព្រៃ = _____
 ដីព្រៃសហគមន៍ = _____
 ដីដំណាំសហគមន៍ = _____
 ដីជនជាតិដើមភាគតិច = _____

10. តើដីវិវាទត្រូវបានកាន់កាប់ដោយអ្នក/សហគមន៍អ្នកចាប់តាំងពីពេលណា? (ចូរបំពេញ
 ចំណុចដែលពាក់ព័ន្ធ)

ដីលំនៅដ្ឋាន = _____ (កាលបរិច្ឆេទ៖ ខ.2009)
 ដីស្រែ = _____
 ដីចំការ = _____
 ដីព្រៃ = _____
 ដីព្រៃសហគមន៍ = _____
 ដីដំណាំសហគមន៍ = _____
 ដីជនជាតិដើមភាគតិច = _____

11. តើដីមានវិវាទត្រូវបានកាន់កាប់ដោយអ្នក/សហគមន៍អ្នកតាមរបៀបណា?

	រានដីយក/ទាមទារដី ដែលមិនបានកាន់កាប់	ជាកេរ្តិ៍ មរតក	ទិញដូរ	គេចែក ឲ្យ	ផ្សេងទៀត (សូមបញ្ជាក់)
ដីលំនៅដ្ឋាន	1	2	3	4	99
ដីស្រែ	1	2	3	4	99
ដីចំការ	1	2	3	4	99
ដីព្រៃ	1	2	3	4	99
ដីព្រៃសហគមន៍	1	2	3	4	99
ដីជនជាតិដើមភាគតិច	1	2	3	4	99

12. តើអ្នកមានឯកសារណាមួយដែលជាភស្តុតាងបញ្ជាក់ថា ដីវិវាទនេះអ្នកបានកាន់កាប់ដែរឬទេ?

ដីលំនៅដ្ឋាន	បាទ/ចាស = 1	ទេ = 2	មិនដឹង = 88
ដីស្រែ	បាទ/ចាស = 1	ទេ = 2	មិនដឹង = 88
ដីចំការ	បាទ/ចាស = 1	ទេ = 2	មិនដឹង = 88
ដីព្រៃ	បាទ/ចាស = 1	ទេ = 2	មិនដឹង = 88
ដីព្រៃសហគមន៍	បាទ/ចាស = 1	ទេ = 2	មិនដឹង = 88
ដីដំណាំសហគមន៍	បាទ/ចាស = 1	ទេ = 2	មិនដឹង = 88
ដីជនជាតិដើមភាគតិច	បាទ/ចាស = 1	ទេ = 2	មិនដឹង = 88

13. បើសិនមានឯកសារមែន តើអ្នកកាន់កាប់ដីនេះចាប់តាំងពីពេលណា?

	មុនឆ្នាំ 1992	ចន្លោះឆ្នាំ 1992 និង 2001	ក្រោយឆ្នាំ 2001
ដីលំនៅដ្ឋាន	1	2	3
ដីស្រែ	1	2	3
ដីចំការ	1	2	3
ដីព្រៃ	1	2	3
ដីព្រៃសហគមន៍	1	2	3
ដីដំណាំសហគមន៍	1	2	3
ដីជនជាតិដើមភាគតិច	1	2	3

14. បើសិនមានឯកសារមែន តើឯកសារនេះចេញដោយអ្នកណា? (ចម្លើយអាចមានច្រើន)

	កូដ
ដីលំនៅដ្ឋាន	
ដីស្រែ	
ដីចំការ	
ដីព្រៃ	
ដីព្រៃសហគមន៍	
ដីដំណាំសហគមន៍	
ដីជនជាតិដើមភាគតិច	

កូដសំរាប់សំណួរទី ១៤	
ក្រសួងរៀបចំដែនដី នគរូបនីយកម្ម និងសំណង់	= ១
នាយកដ្ឋានថ្នាក់ខេត្ត នៃក្រសួងរៀបចំដែនដី នគរូបនីយកម្ម និងសំណង់	= ២
ការិយាល័យស្រុក នៃក្រសួងរៀបចំដែនដី នគរូបនីយកម្ម និងសំណង់	= ៣
គណៈកម្មការសុរិយោដីថ្នាក់ជាតិ	= ៤
គណៈកម្មការសុរិយោដីថ្នាក់ខេត្ត	= ៥
គណៈកម្មការសុរិយោដីថ្នាក់ស្រុក	= ៦
ប្រធានភូមិ	= ៧
ប្រធានឃុំ	= ៨
ក្រុមប្រឹក្សាឃុំ	= ៩
អភិបាលស្រុក	= ១០
អភិបាលខេត្ត	= ១១
ផ្សេងៗ (សូមបញ្ជាក់)	= ៩៩

15. តើមូលហេតុអ្វីបានជាដីនេះកើតជារវាវ?

	កូដ
ដីលំនៅដ្ឋាន	
ដីស្រែ	

ដីចំការ	
ដីព្រៃ	
ដីព្រៃសហគមន៍	
ដីដំណាំសហគមន៍	
ដីជនជាតិដើមភាគតិច	

កូដសំរាប់សំណួរទី១៥	
លំនៅដ្ឋាន	១
កសិកម្ម/ដាំដំណាំ	២
សម្បទានដីសេដ្ឋកិច្ច	៣
សម្បទានដីសង្គមកិច្ច	៤
ការរុករកប្រៃសណីយ៍/អាជីវកម្មប្រៃសណីយ៍	៥
សំរាប់គោលបំណងយោធា	៦
ដីរដ្ឋ	៧
តំបន់អភិវឌ្ឍន៍របស់រដ្ឋ	៨
ផ្សេងៗ (សូមបញ្ជាក់)	៩

16. តើអ្នកណាជាភាគីទីពីរ?

- អ្នកភូមិផ្សេងទៀត = 1
- ក្រុមហ៊ុនឯកជន = 2
- យោធា/អាវុធិបាតុ = 3
- មន្ត្រីជាន់ខ្ពស់ = 4
- រដ្ឋ = 5
- ផ្សេងទៀត (សូមបញ្ជាក់)..... = 99

17. តើភាគីទីពីរទាមទារដីវិវាទនេះថា ជារបស់ខ្លួនយ៉ាងដូចម្តេច?

- ឯកសារគាំទ្រ/លិខិតអនុញ្ញាតពីអាជ្ញាធរមូលដ្ឋាន = 1 សូមទៅសំណួរទី១៨
- ការរំលោភអំណាចពីសំណាក់មន្ត្រីរដ្ឋាភិបាលនិង
ទំនាក់ទំនងល្អជាមួយឈ្មួញ = 2 សូមទៅសំណួរទី១៨
- ការគំរាមកំហែងដល់ម្ចាស់ដីដើម = 3 សូមទៅសំណួរទី១៨

អំពើហិង្សាលើម្ចាស់ដីដើម	=	4	សូមទៅសំណួរទី១៨
ម្ចាស់ដីដើមជាប់ឃុំខ្លួន	=	5	សូមទៅសំណួរទី១៨
មិនដឹង	=	88	សូមទៅសំណួរទី១៨
ផ្សេងៗ (សូមបញ្ជាក់)	=	99	សូមទៅសំណួរទី១៨

18. តើឯកសារ ឬលិខិតអនុញ្ញាតប្រភេទណា ដែលភាគីទីពីរបានទទួលពីអាជ្ញាធរមូលដ្ឋាន?
លិខិតពីអាជ្ញាធរមូលដ្ឋានអនុញ្ញាតឲ្យស្នាក់នៅបណ្តោះអាសន្ន(លើដីសាធារណៈរបស់រដ្ឋ)= 1

វិញ្ញាបនបត្រកាន់កាប់ដីចេញដោយអាជ្ញាធរនៅចុងទសវត្សឆ្នាំ១៩៨០	=	2
លិខិតទទួលស្គាល់ពីអាជ្ញាធរ	=	3
ប័ណ្ណកម្មសិទ្ធិដីផ្លូវការ	=	4
កិច្ចសន្យាសម្បទានដីសង្គមកិច្ច	=	5
កិច្ចសន្យាសម្បទានដីសេដ្ឋកិច្ច	=	6
កិច្ចសន្យាសម្បទានអំពីការរុករកដែ	=	7
ឯកសារលក់ដីឯកជន	=	8
មិនដឹង	=	88
ផ្សេងទៀត (Specify)_____	=	99

19. តើវិវាទបានចាប់ផ្តើមនៅពេលណា?
ខែ: _____ ឆ្នាំ: _____

20. តើប៉ុន្មានគ្រួសារពាក់ព័ន្ធនឹងវិវាទនេះ?

21. តើស្ត្រីដែលជាតំណាងគ្រួសារមានវិវាទទាំងអស់មានចំនួនប៉ុន្មាននាក់?

22. (បើសិនជាមានស្ត្រីជាតំណាងក្នុងសំណួរទី ២១), តើស្ត្រីទាំងនេះ បានទទួលការបណ្តុះបណ្តាលពី សំណាក់អ្នកពាក់ព័ន្ធអំពីការយល់ដឹង ផ្នែកដំណោះស្រាយវិវាទ និងយន្តការរបស់រាជ្ជចជាបុរសដែរឬទេ?
បាទ/ចាស = 1
ទេ = 2

23. តើមានក្រុមប្រជាពលរដ្ឋនៅក្នុងសហគមន៍អ្នកដែរឬទេ? (ចម្លើយអាចមានច្រើន)

ក្រុមយុវជន	=	1	
ក្រុមស្ត្រី	=	2	
ក្រុមអប់រំ	=	3	
ក្រុមការពារកុមារ	=	4	
ក្រុមពាក់ព័ន្ធដីធ្លី	=	5	
ក្រុមជួយខ្លួនឯង	=	6	
ក្រុមសិទ្ធិមនុស្ស	=	7	
ក្រុមសុខភាព	=	8	
គ្មាន	=	77	សូមទៅសំណួរទី ២៧
ផ្សេងទៀត _____	=	99	

24. តើក្រុមទាំងនេះមានតួនាទីអ្វីខ្លះ?

ធានាសុវត្ថិភាពសហគមន៍	=	1
លើកកម្ពស់សមត្ថភាពស្ត្រី	=	2
អប់រំសហគមន៍អំពីសុខភាពបន្តពូជនិងសុខភាពកុមារ	=	3
ផ្តល់ការយល់ដឹងអំពីការដោះស្រាយជម្លោះ និងយន្តការ	=	4
ពង្រឹងការតស៊ូមតិ ជាពិសេសអំពីការរំលោភដីនិងសំណង់	=	5
ធ្វើជាតំណាងជនរងគ្រោះក្នុងសហគមន៍ នៅពេលដែលតុលាការឬក្រុមហ៊ុន ចង់ដៃកប្បពិភាក្សាជាមួយ	=	6
បង្កើនការយល់ដឹងអំពីសិទ្ធិមនុស្សនិងសិទ្ធិមូលដ្ឋាន	=	7
ចូលរួមជាមួយក្រុមតស៊ូមតិ	=	8
ផ្សេងទៀត _____	=	9

25. តើក្រុមណាខ្លះ ដែលសកម្មជាងគេ?

	_____ 1	_____ 2	_____ 3
ក្រុមយុវជន	=	1	
ក្រុមស្ត្រី	=	2	
ក្រុមអប់រំ	=	3	
ក្រុមការពារកុមារ	=	4	
ក្រុមពាក់ព័ន្ធដីធ្លី	=	5	
ក្រុមជួយខ្លួនឯង	=	6	

ការសិក្សាស្តីពីវិវាទដីធ្លីនៅក្នុងខេត្តចំនួន ៤ នៃប្រទេសកម្ពុជា៖
 ការដៅលើផែនទី ផលប៉ះពាល់ និងដំណោះស្រាយដែលអាចធ្វើទៅបាន

ក្រុមសិទ្ធិមនុស្ស	=	7
ក្រុមសុខភាព	=	8
គ្មាន	=	77
ផ្សេងទៀត_____	=	99

26. តើក្រុមទាំងនោះមានសមត្ថភាពកម្រិតណាក្នុងការតស៊ូមតិអំពីសិទ្ធិដីធ្លី?

ខ្ពស់	=	1
មធ្យម	=	2
ទាប	=	៤

27. តើអ្នក/សហគមន៍អ្នកបានធ្វើអ្វីដែរឬទេ មុននឹងចូលទៅជួបគណៈកម្មការសុរិយោដីស្រុក?

បាទ/ចាស	=	1	
ទេ	=	2	សូមទៅសំណួរទី ៣១
មិនតវ៉ា	=	3	សូមទៅសំណួរទី ៣១

28. ប្រសិនបើបានធ្វើ តើអ្នក/សហគមន៍បានអនុវត្តតាមជំហានណាក្នុងចំណោមជំហាន នៃ
 ដំណោះស្រាយវិវាទខាងក្រោមនេះ? (Multiple answers possible: Use codes)

ជំហាន 1 _____ ជំហាន 2 _____ ជំហាន 3 _____ ជំហាន 4 _____ ជំហាន 5 _____

ទៅជជែកជាមួយភាគីម្ខាងទៀត	=	01
ទៅសាកសួរចាស់ទុំ	=	02
ទៅជួបអង្គការមិនមែនរដ្ឋាភិបាល/អង្គការមូលដ្ឋាន	=	03
ទៅជួបអាជ្ញាធរមូលដ្ឋាន	=	04
ទៅជួបសមាជិកសភា/គណបក្សនយោបាយ	=	05
ទៅជួបអាជ្ញាធរជាតិដោះស្រាយវិវាទដីធ្លី	=	06
ទៅជួបតុលាការខេត្ត/ក្រុង	=	07
ទៅព្រះបរមរាជវាំង	=	08
ទៅក្រសួងមហាផ្ទៃ	=	09
ទៅទីស្តីការគណៈរដ្ឋមន្ត្រី	=	10
ទៅខុទ្ទកាល័យនាយករដ្ឋមន្ត្រី	=	11
ទៅសាលាខេត្ត	=	12
ទៅក្រសួងទំនាក់ទំនងរដ្ឋសភា ព្រឹទ្ធសភានិងអធិការកិច្ច	=	13

ទៅស្ថានទូតបរទេស	=	14
ទៅសាលាស្រុក	=	15
មិនដឹង	=	88 សូមទៅសំណួរទី ៣១
ផ្សេងទៀត (សូមបញ្ជាក់)_____	=	99

29. តើជំហានទាំងនេះ បានអនុវត្តទៅនៅពេលណា? (Multiple answers possible) (ចម្លើយអាចមានច្រើន)

	ឆ្នាំ	ខែ
ទៅជជែកជាមួយភាគីម្ខាងទៀត		
សាកសួរចាស់ទុំ		
ទៅជួបអង្គការមិនមែនរដ្ឋាភិបាល/អង្គការមូលដ្ឋាន		
ទៅជួបអាជ្ញាធរមូលដ្ឋាន		
ទៅជួបសមាជិកសភា/គណបក្សនយោបាយ		
ទៅជួបអាជ្ញាធរជាតិដោះស្រាយវិវាទដីធ្លី		
ទៅជួបតុលាការខេត្ត		
ទៅព្រះបរមរាជវាំង		
ទៅក្រសួងមហាផ្ទៃ		
ទៅទីស្តីការគណៈរដ្ឋមន្ត្រី		
ទៅខុទ្ទកាល័យនាយករដ្ឋមន្ត្រី		
ទៅសាលាខេត្ត		
ទៅក្រសួងទំនាក់ទំនងរដ្ឋសភាព្រឹទ្ធសភានិងអធិការកិច្ច		
ទៅស្ថានទូតបរទេស		
ទៅសាលាស្រុក		
ផ្សេងទៀត (សូមបញ្ជាក់).....		

30. តើហេតុអ្វីបានជាអ្នក/សហគមន៍អ្នកបានសម្រេចចិត្តទៅជួប
មុនគេ?

- គាត់ជាអ្នកដែលគួរទុកចិត្តជាងគេ = 1
- គាត់ជាសាច់ញាតិ/មិត្តភក្តិខ្ញុំ = 2
- គាត់ជាអ្នកងាយទាក់ទង = 3

គាត់មានតួនាទីជាអ្នកសម្រុះសម្រួល/ដោះស្រាយ	=	4
គាត់ព្យាយាមដោះស្រាយវិវាទរវាងភាគីទាំងពីរ	=	5
ផ្សេងទៀត (សូមបញ្ជាក់)_____	=	99

31. តើអ្នក/សហគមន៍ដឹងថា អ្នកមានសិទ្ធិមានមិត្តភក្តិ មេធាវី ឬអ្នក តំណាងជាអង្គការ មិនមែនរដ្ឋាភិបាល/អង្គការមូលដ្ឋាន ដើម្បីជួយអ្នក/សហគមន៍អ្នកនៅក្នុងដំណើរការសម្រុះសម្រួល ដែរ ឬទេ?

បាទ/ចាស	=	1
ទេ	=	2

សូមទៅសំណួរទី ៣៣

32. តើអ្នកដឹងថា អ្នកមានសិទ្ធិដូចនេះពីអ្នកណា? (ចម្លើយមានច្រើន)

ការយល់ដឹងតាមរយៈ អាជ្ញាធរមូលដ្ឋាន/អង្គការមិនមែនរដ្ឋាភិបាល/អង្គការមូលដ្ឋាន	=	1
គណៈកម្មការសុរិយោដី	=	2
មេឃុំ/អភិបាលស្រុក	=	3
សមាជិកសហគមន៍	=	4
តាមការចុះមកពិនិត្យសហគមន៍ផ្ទាល់របស់ពួកគាត់នៅពេលវិវាទបានកើតឡើង	=	5
តាមការមើលរចនាសម្ព័ន្ធរបស់អ្នកមានតួនាទីភារកិច្ច	=	6
មេភូមិ/សមាជិកសហគមន៍	=	7
ប្រព័ន្ធផ្សព្វផ្សាយ	=	8
ផ្សេងទៀត(សូមបញ្ជាក់)_____	=	99

33. តើមានអ្នកណាម្នាក់ដែលបានជួយក្នុងដំណើរការសម្រុះសម្រួលវិវាទរបស់អ្នក/សហគមន៍អ្នកដែរឬទេ?

បាទ/ចាស	=	1	សូមទៅសំណួរទី ៣៥
ទេ	=	2	
មិនដឹង	=	88	សូមទៅសំណួរទី ៣៥

34. ប្រសិនបើមិនមានទេ តើអ្នក/សហគមន៍អ្នកចង់បានអ្នកណាម្នាក់ដែលជួយអ្នក/សហគមន៍ក្នុងដំណើរការសម្រុះសម្រួលដែរឬទេ?

បាទ/ចាស	=	1
---------	---	---

ទេ = 2
មិនដឹង = 88

35. តើអ្នក/សហគមន៍អ្នកមានឱកាសជ្រើសរើសអ្នកសម្រុះសម្រួលបានដែរឬទេ?

បាទ/ចាស = 1
ទេ = 2 សូមទៅសំណួរទី ៣៧
មិនដឹង = 88 សូមទៅសំណួរទី ៣៧

36. ប្រសិនបើមាន តើអ្នកសម្រុះសម្រួលនោះអាចទុកចិត្តបានកំរិតណាដែរ?

ទុកចិត្តទាំងស្រុង = 1
ទុកចិត្តខ្លះៗដែរ = 2
មិនទុកចិត្តមួយចំនួន = 3
មិនទុកចិត្តសោះ = 4
មិនដឹង = 88

37. តើមានអ្នកសម្រុះសម្រួលណាម្នាក់បានពន្យល់អ្នក/សហគមន៍អ្នកអំពីអ្វីខ្លះ នៃច្បាប់ភូមិបាល ឬក៏ ឯកសារច្បាប់ដទៃទៀតទាក់ទងនឹងដីធ្លីដែរឬទេ?

បាទ/ចាស = 1
ទេ = 2 សូមមើលសំណួរទី ៣៩
មិនដឹង = 88 សូមមើលសំណួរទី ៣៩

38. ប្រសិនបើមានអ្នកពន្យល់មែន តើអ្នក/សហគមន៍អ្នកបានយល់ដឹងអំពីការពន្យល់នេះកំរិត ណាដែរ?

បានយល់ច្បាស់លាស់ណាស់ = 1
យល់ច្រើនដែរ = 2
យល់មិនសូវច្បាស់ទេ = 3
យល់មិនច្បាស់សោះ = 4
មិនដឹង = 88

39. ក្នុងចំណោមអ្នកសម្រុះសម្រួលទាំងអស់ដែលអ្នកបានស្វែងរកដើម្បីឲ្យជួយអ្នក តើមានស្ត្រី ជាអ្នកសម្រុះសម្រួលដែរឬទេ?

បាទ/ចាស = 1
ទេ = 2
មិនដឹង = 88

40. តើសំណុំរឿងវិវាទនេះ បានចូលដល់គណៈកម្មការសុរិយោដីដែរឬទេ?

- | | | | |
|---------|---|----|-----------------|
| បាទ/ចាស | = | 1 | |
| ទេ | = | 2 | សូមទៅសំណួរទី ៦៤ |
| មិនដឹង | = | 88 | សូមទៅសំណួរទី ៦៤ |

41. តើភាគីណាបានដាក់ពាក្យបណ្តឹងទៅគណៈកម្មការសុរិយោដី?

- | | | | |
|------------------------------|---|----|-----------------|
| អ្នក/តំណាងប្រជាពលរដ្ឋ/សហគមន៍ | = | 1 | |
| ភាគីទីពីរ | = | 2 | |
| ភាគីទាំងពីរ | = | 3 | |
| មិនដឹង | = | 88 | សូមទៅសំណួរទី ៤៣ |

42. តើពាក្យបណ្តឹងនេះបានដាក់នៅគណៈកម្មការសុរិយោដីនៅពេលណា?

ខែ: _____ ឆ្នាំ: _____

43. តើបុគ្គលិកគណៈកម្មការសុរិយោដីបានចុះមកពិនិត្យទីតាំងដីវិវាទដែរឬទេ?

- | | | | |
|---------|---|----|-----------------|
| បាទ/ចាស | = | 1 | |
| ទេ | = | 2 | សូមទៅសំណួរទី ៤៧ |
| មិនដឹង | = | 88 | សូមទៅសំណួរទី ៤៧ |

44. តើនៅពេលណាដែលបុគ្គលិកគណៈកម្មការសុរិយោដីចុះមកជាលើកដំបូង?

ខែ: _____ ឆ្នាំ: _____

45. តើនៅពេលណាដែលបុគ្គលិកគណៈកម្មការសុរិយោដីចុះមកជាលើកទីពីរ?

ខែ: _____ ឆ្នាំ: _____

46. តើនៅពេលណាដែលបុគ្គលិកគណៈកម្មការសុរិយោដីចុះមកជាលើកទីបី?

ខែ: _____ ឆ្នាំ: _____

47. តើបុគ្គលិកគណៈកម្មការសុរិយោដីបានសម្ភាសអ្នក/តំណាងប្រជាពលរដ្ឋ/សហគមន៍ដែរឬទេ?

- | | | | |
|---------|---|----|--|
| បាទ/ចាស | = | 1 | |
| ទេ | = | 2 | |
| មិនដឹង | = | 88 | |

48. តើបុគ្គលិកគណៈកម្មការសុរិយាដីបានធ្វើការវាស់វែងដីវិវាទដែរឬទេ?

បាទ/ចាស	=	1
ទេ	=	2
មិនដឹង	=	88

49. តើបុគ្គលិកគណៈកម្មការសុរិយាដីបានសម្ភាសអ្នកផ្សេងទៀតក្រៅពីក្រុមរបស់អ្នកដែរឬទេ?

បាទ/ចាស	=	1
ទេ	=	2
មិនដឹង	=	88

50. តើបុគ្គលិកគណៈកម្មការសុរិយាដីបានពន្យល់អ្នក/តំណាងប្រជាពលរដ្ឋ/សហគមន៍អ្នកអំពី
ដំណើរការសម្រុះសម្រួលដែរឬទេ?

បាទ/ចាស	=	1	
ទេ	=	2	សូមទៅសំណួរទី ៥៣ មិន
ដឹង	=	88	សូមទៅសំណួរទី ៥៣

51. ប្រសិនបើបានពន្យល់មែន តើបុគ្គលិកគណៈកម្មការសុរិយាដីបានពន្យល់អ្នក/តំណាងប្រជា
ពលរដ្ឋ/សហគមន៍ អ្នកអំពីដំណើរការសម្រុះសម្រួលបានច្បាស់លាស់ដែរឬទេ?

បានយល់ច្បាស់លាស់ណាស់	=	1
យល់ច្រើនដែរ	=	2
យល់មិនសូវច្បាស់ទេ	=	3
យល់មិនច្បាស់សោះ	=	4
មិនដឹង	=	88

52. តើអ្នក/សហគមន៍អ្នកមានអារម្មណ៍ថា បានយល់អំពីដំណើរការដោះស្រាយវិវាទនេះដែរ
ឬទេ?

បានយល់ច្បាស់លាស់ណាស់	=	1
យល់ច្រើនដែរ	=	2
យល់មិនសូវច្បាស់ទេ	=	3
យល់មិនច្បាស់សោះ	=	4
មិនដឹង	=	88

53. តើបុគ្គលិកគណៈកម្មការសុរិយាដីបានពន្យល់អ្នក/សហគមន៍អ្នកអំពីខ្លឹមសារខ្លះ នៃច្បាប់ ភូមិបាល ឬក៏ ឯកសារ ច្បាប់ដទៃទៀតទាក់ទងនឹងដីធ្លីដែរឬទេ?

បាទ/ចាស	=	1	
ទេ	=	2	សូមទៅសំណួរទី ៥៥
មិនដឹង	=	88	សូមទៅសំណួរទី ៥៥

54. បើបានពន្យល់មែន តើអ្នក/សហគមន៍អ្នកយល់អំពីការពន្យល់នេះដែរឬទេ?

បានយល់ច្បាស់លាស់ណាស់	=	1
យល់ច្បាស់ខ្លះៗដែរ	=	2
យល់មិនសូវច្បាស់ទេ	=	3
យល់មិនច្បាស់សោះ	=	4
មិនដឹង	=	88

55. តើអ្នក/សហគមន៍អ្នកមានអារម្មណ៍ថា បុគ្គលិកគណៈកម្មការសុរិយាដីបានធ្វើការស៊ើប អង្កេតអំពីរឿងវិវាទនេះ បានត្រឹមត្រូវដែរ ឬទេ?

បាទ/ចាស	=	1
ទេ	=	2
មិនដឹង	=	៣
បដិសេធផ្លើយ	=	៤

56. តើអ្នក/សហគមន៍អ្នកបានផ្តល់អ្វីខ្លះដល់បុគ្គលិកគណៈកម្មការសុរិយាដី ក្រៅពីព័ត៌មាននិង ឯកសារចាំបាច់នោះ?

បាទ/ចាស	=	1	
ទេ	=	2	សូមទៅសំណួរទី ៥៩
មិនដឹង	=	88	សូមទៅសំណួរទី ៥៩

57. ប្រសិនបើបានផ្តល់មែន តើអ្នក បានផ្តល់ជាអ្វី?

លុយកាក់	=	1	
វត្ថុផ្សេងៗទៀត	=	2	សូមទៅសំណួរទី ៥៩
មិនដឹង	=	88	សូមទៅសំណួរទី ៥៩

58. បើសិនជាផ្តល់ជាលុយកាក់ តើមានចំនួនប៉ុន្មាន?

តិចជាង 5\$	=	1
------------	---	---

5 - 20\$	=	2
21 - 50\$	=	3
លើស 50\$	=	4

59. តើអ្នក/សហគមន៍អ្នកមានអារម្មណ៍ថា ត្រូវតែ (បង្ខំចិត្ត) ផ្តល់លុយកាក់ទៅឲ្យបុគ្គលិកគណៈកម្មការ សុរិយាដីដែរ ឬទេ?

បាទ/ចាស	=	1
ទេ	=	2
មិនដឹង	=	88
បដិសេធរឿយ	=	66

60. តើបុគ្គលិកគណៈកម្មការសុរិយាដីបានសុំអ្វីខ្លះទៀតដែរឬទេ ក្រៅពីព័ត៌មាននិងឯកសារចាំបាច់នោះ?

បាទ/ចាស	=	1	
ទេ	=	2	សុំទៅសំណួរទី 63
មិនដឹង	=	88	សុំទៅសំណួរទី 63

61. បើសិនជាបានសុំ តើពួកគេបានសុំលុយដែរឬទេ?

បាទ/ចាស	=	1	
ទេ	=	2	សុំទៅសំណួរទី 63

62. បើសិនបានសុំលុយ តើមានចំនួនប៉ុន្មាន?

តិចជាង 5\$	=	1
5 - 20\$	=	2
21 - 50\$	=	3
លើស 50\$	=	4

63. តើអ្នក/សហគមន៍អ្នកមានអារម្មណ៍ថា បុគ្គលិកគណៈកម្មការសុរិយាដីបានប្រព្រឹត្តចំពោះរូបអ្នក/សហគមន៍ អ្នកដោយយុត្តិធម៌ដែរ ឬទេ?

យុត្តិធម៌ណាស់	=	1
យុត្តិធម៌ច្រើនជាងអយុត្តិធម៌	=	2
យុត្តិធម៌និងអយុត្តិធម៌មានដូចគ្នា	=	3
អយុត្តិធម៌ច្រើនជាងយុត្តិធម៌	=	4

មិនយុត្តិធម៌សោះ	=	5
មិនដឹង	=	88

64. រហូតមកទល់ពេលនេះ តើវិវាទបានដោះស្រាយហើយឬនៅ?

ដោះស្រាយហើយ	=	1	
នៅទេ	=	2	សុំទៅសំណួរទី 67

65. បើដោះស្រាយរួចហើយ តើនៅពេលណា?

ខែនេះ	=	1
បីខែកន្លងមក	=	2
ឆ្នាំមុន	=	3
ពីរឆ្នាំកន្លងមក	=	4

66. បើមិនទាន់ដោះស្រាយទេ តើពាក្យបណ្តឹងរបស់អ្នក/សហគមន៍អ្នកស្ថិតនៅស្ថាប័នណានៅពេលនេះ?

សមាជិកសភា/គណបក្សនយោបាយ	=	01
អាជ្ញាធរជាតិដោះស្រាយវិវាទដីធ្លី	=	02
សាលាដំបូងរាជធានី/ខេត្ត	=	03
សាលាឧទ្ធរណ៍	=	04
តុលាការកំពូល	=	05
ព្រះបរមរាជវាំង	=	06
ក្រសួងមហាផ្ទៃ	=	07
ទីស្តីការគណៈរដ្ឋមន្ត្រី	=	08
ឧទ្ធរណ៍យន្តការរដ្ឋមន្ត្រី	=	09
សាលាខេត្ត	=	10
ក្រសួងទំនាក់ទំនងរដ្ឋសភា ព្រឹទ្ធសភា និង អធិការកិច្ច	=	11
សាលាស្រុក	=	12
មិនដឹង	=	88
ផ្សេងទៀត (សូមបញ្ជាក់)_____	=	99

67. តើដំណោះស្រាយវិវាទនេះបានលទ្ធផលយ៉ាងណាហើយ?

មិនដឹង	=	1
--------	---	---

មិនបានដោះស្រាយ	=	2
បានដោះស្រាយមួយផ្នែក	=	3
បានដោះស្រាយលំអៀងទៅរកភាគីទីពីរ	=	4
បានដោះស្រាយលំអៀងទៅរកអ្នកកាន់កាប់ដីដើម	=	5
បានដោះស្រាយដោយការព្រមព្រៀងរវាងភាគីទាំងសងខាង	=	6
បានដោះស្រាយដោយផ្តល់សំណង	=	7
បានបោះបង់ការទាមទារ	=	8

68. តើអ្នកណាការកាប់កាប់ដីវិវាទមកទល់ពេលនេះ?

អ្នកផ្តល់ចម្លើយ/តំណាងប្រជាពលរដ្ឋ	=	1
ភាគីទីពីរ	=	2
ភាគីទាំងពីរ	=	3
មិនមានភាគីណាកាន់កាប់	=	4
ភាគីទាំងសងខាងកាន់កាប់មួយផ្នែក ហើយមួយផ្នែកទៀតនៅសល់	=	5
អ្នកផ្តល់ចម្លើយ/តំណាងប្រជាពលរដ្ឋកាន់កាប់មួយផ្នែក ហើយមួយផ្នែកទៀតនៅសល់	=	6
ភាគីទីពីរកាន់កាប់មួយផ្នែក ហើយមួយផ្នែកទៀតនៅសល់	=	7
ផ្សេងទៀត (សូមបញ្ជាក់).....	=	99

69. តើអ្នក/សហគមន៍អ្នកមានអារម្មណ៍ថា លទ្ធផលនៃដំណោះស្រាយរឿងវិវាទនេះមានយុត្តិធម៌
ដែរឬទេ?

យុត្តិធម៌ណាស់	=	1
យុត្តិធម៌ច្រើនជាងអយុត្តិធម៌	=	2
យុត្តិធម៌និងអយុត្តិធម៌មានដូចគ្នា	=	3
អយុត្តិធម៌ច្រើនជាងយុត្តិធម៌	=	4
មិនយុត្តិធម៌សោះ	=	5
មិនដឹង	=	88

70. មានភាគីវិវាទខ្លះមានអារម្មណ៍ថា គាត់ត្រូវបានបង្ខំចិត្តឲ្យមានការព្រមព្រៀងចំពោះអ្វីមួយ
ខ្លះទៀតបាននិយាយថា ពួកគាត់មិនមានអារម្មណ៍ថា គាត់ត្រូវបានបង្ខំចិត្តឲ្យមានការព្រម

ព្រៀងអ្វីសោះ? ចំពោះការព្រមព្រៀងគ្នា ដែលបានសម្រេចហើយ តើអ្នកមានអារម្មណ៍យ៉ាង
ដូចម្តេចដែរ កាលបើគាត់បានឈាន ដល់ការព្រមព្រៀងហើយនោះ?

- មានការបង្ខំចិត្តខ្លាំងណាស់ = 1
- មានការបង្ខំចិត្តខ្លះៗ = 2
- មានសេរីភាពចំពោះការព្រមព្រៀងខ្លះដែរ = 3
- សេរីភាពមានពេញលេញចំពោះការព្រមព្រៀង = 4

71. ប្រសិនបើវិវាទមិនទាន់បានដោះស្រាយនៅឡើយ តើអ្នក/សហគមន៍របស់អ្នកមានផែនការ
អ្វីទៀត ដើម្បីដោះស្រាយវិវាទនេះ? *(សូមមើលចម្លើយនៃសំណួរ ទី៦៧)*

- បោះបង់ចោល = 1
- បន្តរងចាំដំណោះស្រាយ = 2
- ដាក់ពាក្យបណ្តឹងទៅស្ថាប័នដទៃទៀត = 3
- ធ្វើបាតុកម្មតវ៉ា = 4
- ផ្សេងទៀត (សូមបញ្ជាក់)..... = 99

72. ប្រសិនបើវិវាទមិនទាន់បានដោះស្រាយនៅឡើយ ហើយសំណុំរឿងត្រូវគេបញ្ជូនទៅ
តុលាការ តើអ្នក/សហគមន៍របស់អ្នកអាចមាន លទ្ធភាពបន្តទៀតដែររឺទេ?

- បាទ/ចាស = 1
- ទេ = 2

73. តើអ្នកពេញចិត្តចំពោះដីភាពបច្ចុប្បន្នរបស់អ្នកដោយប្រៀបធៀបនឹងដីភាពមុនពេលមាន
វិវាទ ដីធ្លីដែរឬទេ?

- ពេញចិត្តខ្លាំងណាស់ = 1
- ពេញចិត្តខ្លះៗដែរ = 2
- មិនសូវពេញចិត្តទេ = 3
- មិនពេញចិត្តសោះ = 4
- មិនដឹង/គ្មានចម្លើយ = 88

74. តើអ្នក/សហគមន៍អ្នកបានទទួលសំណងណាមួយ ក្រោយលទ្ធផលនៃការសម្រុះសម្រួល
ដែរឬទេ?

(សូមមើលសំណួរទី 67 បើសិនចំលើយលេខ 3 ដល់ 7 បានសួរ)

- បាទ/ចាស = 1

ទេ = 2 សូមទៅសំណួរទី 76

75. តើអ្នកពេញចិត្តសំណងដែលអ្នកបានទទួលឬទេ?

បាទ/ចាស = 1

ទេ = 2

76. ហេតុអ្វីបានជាពេញចិត្ត/ហេតុអ្វីបានជាមិនពេញចិត្ត?

.....

.....

.....

77. តើអ្នកគិតថា សំណងជួយលើកកម្ពស់ជីវភាពរស់នៅរបស់អ្នកដែរឬទេ?

បាទ/ចាស = 1

ទេ = 2

78. ចាប់តាំងពីវិវាទបានចាប់ផ្តើមមក តើអ្នកអាចបង្កបង្កើនផលលើដីវិវាទនេះបានឬទេ?

បាទ/ចាស = 1

ទេ = 2

79. តើវិវាទដីធ្លីបានប៉ះពាល់ទៅលើតួនាទីស្ត្រីនៅក្នុងគ្រួសារនិងសហគមន៍ឬទេ?

បាទ/ចាស = 1

ទេ = 2 សូមទៅសំណួរទី 80

ស្ត្រីមិនអាចបង្កបង្កើនផលលើដីវិវាទ = 1

ស្ត្រីមិនអាចអាស្រ័យផលលើធនធានធម្មជាតិ = 2

បាត់បង់ការងារ = 3

មានបញ្ហាសុខភាព = 4

មានអារម្មណ៍តានតឹងកាន់តែខ្លាំង = 5

មានការបំពានពីសំណាក់ស្វាមី = 6

បាត់បង់ឱកាសចូលរួមអភិវឌ្ឍន៍សហគមន៍ = 7

មិនដឹង/គ្មានចម្លើយ = 88

80. ចាប់តាំងពីវិវាទបានចាប់ផ្តើមមក តើអ្នកអាចប្រើប្រាស់ធនធានធម្មជាតិលើដីវិវាទនេះបានដែរឬទេ?

បាទ/ចាស = 1

ទេ = 2

81. តើប្រាក់ចំណូលរបស់គ្រួសារអ្នកមានការប្រែប្រួលឬទេចាប់ពីអ្នកមានវិវាទដីធ្លី?

- ប្រសើរជាងមុន = 1 សូមទៅសំណួរទី 83
- តិចជាងមុន = 2 សូមទៅសំណួរទី 82
- នៅដដែល = 3 សូមទៅសំណួរទី 83

82. ហេតុអ្វីបានជាប្រាក់ចំណូលរបស់គ្រួសារអ្នកមានការថយចុះ?

- គ្រួសារមិនអាចបង្កបង្កើនផលលើដីដាំដុះ/ដីចំការ = 1
- គ្រួសារមិនអាចអាស្រ័យផលលើធនធានធម្មជាតិ = 2
- គ្រួសាររស់រៀងវិវាទដីធ្លី = 3
- គ្រួសារបាត់បង់សិទ្ធិកាន់កាប់ដី = 4
- គ្រួសារមានបំណុល = 5
- ផ្សេងទៀត (សូមបញ្ជាក់)..... = 99

83. ចាប់តាំងពីវិវាទបានចាប់ផ្តើមមក តើអ្នកមានប្រាក់កាសគ្រប់គ្រាន់ ដើម្បីវិនិយោគលើដីវិភាព
រស់នៅក្នុងគ្រួសារបានដែរឬទេ?

- បាទ/ចាស = 1
- ទេ = 2

84. ចាប់តាំងពីវិវាទបានចាប់ផ្តើមមក តើគ្រួសារអ្នកមានចំណូលគ្រប់គ្រាន់ ដើម្បីបំពេញតម្រូវ
ការមូលដ្ឋាននៃ ជីវភាពរស់នៅក្នុងគ្រួសារ អ្នកក្នុងរយៈពេលមួយឆ្នាំដែរឬទេ?

- បាទ/ចាស = 1
- ទេ = 2

85. ចាប់តាំងពីវិវាទបានចាប់ផ្តើមមក តើប្រជាពលរដ្ឋក្នុងភូមិអ្នក និងគ្រួសារអ្នកអាចប្រើប្រាស់
ផ្លូវផ្សារ សេវាដទៃទៀត និងមធ្យោបាយផ្សេងៗដូចពីពេលមុនដែរឬទេ?

- បាទ/ចាស = 1
- ទេ = 2

86. តើវិវាទដីធ្លីបង្កបញ្ហាអ្វីខ្លះដល់កុមារ?

- កុមារមិនអាចទៅសាលារៀនតែជួយគ្រួសារដើម្បីរកលុយ = 1

គ្មានសាលារៀនសម្រាប់កុមារនៅកន្លែងថ្មី	=	2
កុមារបោះបង់ការសិក្សាដោយសារសាលានៅឆ្ងាយ	=	3
កុមារស្ថិតនៅក្នុងមជ្ឈដ្ឋានរំលោភបំពាន (អាចពីសំណាក់គ្រួសារ ឬសហគមន៍)	=	4
មិនមានផលប៉ះពាល់ទេ	=	5
ផ្សេងទៀត (សូមបញ្ជាក់).....	=	99

87. តើវិវាទដីធ្លីបណ្តាលឱ្យមានកូដកម្ម ដែរឬទេ?

បាទ/ចាស	=	1	
ទេ	=	2	សូមទៅសំណួរទី 89

88. បើមាន តើមានប៉ុន្មានដង?

ម្តង	=	1
ពីរដង	=	2
ច្រើនជាងពីរដង	=	3

89. តើវិវាទដីធ្លីបណ្តាលឱ្យមានការរំលោភបំពានឬទេ?

សហគមន៍បំពានទៅលើភាគីវិវាទ	=	1
ភាគីវិវាទបំពានទៅលើសហគមន៍	=	2
ភាគីវិវាទទាំងពីរឈ្លោះគ្នា	=	3
ប៉ូលីស/អាជ្ញាធរឈ្លោះគ្នាជាមួយសហគមន៍	=	4
សហគមន៍ឈ្លោះគ្នាជាមួយប៉ូលីស/អាជ្ញាធរ	=	5
គ្មានការរំលោភបំពាន	=	6

90. តើប្រធានភូមិមានធ្វើសកម្មភាពណាមួយឬទេ ដើម្បីជួយសហគមន៍ដោះស្រាយវិវាទដីធ្លីមុន
 នឹង បញ្ជូនសំណុំរឿងបន្ត?

បាទ/ចាស	=	1	
ទេ	=	2	សូមទៅសំណួរទី 92

91. តើសហគមន៍គិតថាពួកគាត់ជឿជាក់ទៅលើប្រធានភូមិដែលបានជួយឬទេ?

បាទ/ចាស	=	1
ទេ	=	2

ការសិក្សាស្តីពីវិវាទដីធ្លីនៅក្នុងខេត្តចំនួន ៥ នៃប្រទេសកម្ពុជា៖
 ការដៅលើផែនទី ផលប៉ះពាល់ និងដំណោះស្រាយដែលអាចធ្វើទៅបាន

92. តើប្រធានភូមិជាមួយនឹងសហគមន៍មានសម្លេងតែមួយឬទេអំពីការដោះស្រាយវិវាទដីធ្លី?

បាទ/ចាស	=	1
ទេ	=	2

93. តើអ្នកមានសំណូមពរឬអនុសាសន៍អ្វី ដើម្បីឱ្យការដោះស្រាយវិវាទដីធ្លីប្រកបដោយ
 ជោគជ័យ?

.....

.....

.....

.....

.....

សូមអរគុណ!

ឧបសម្ព័ន្ធច្បង៖

សំណួរគោលសម្រាប់សម្ភាសប្រធាន/អនុប្រធានភូមិ ក្រុមប្រឹក្សាឃុំ/ស្រុក

1- ព័ត៌មានផ្ទាល់ខ្លួន (ឈ្មោះ អាយុ ភេទ លេខទូរស័ព្ទ។ ឆ្នាំបម្រើការងារនៅក្រុមប្រឹក្សាឃុំ/ស្រុក ឬ ក្នុងឋានៈជាប្រធាន/អនុប្រធានភូមិ។ គាត់បានទទួលការបណ្តុះបណ្តាលអំពីការសម្របសម្រួល/ ការសម្រុះសម្រួល ដែលបានរៀបចំដោយអ្នកណា/ស្ថាប័នណា និងបទពិសោធន៍បំពេញការងារ ជាអ្នកសម្របសម្រួល/អ្នកសម្រុះសម្រួល)។

2- ប្រវត្តិសង្ខេបរបស់ភូមិ (ឃុំឬ ស្រុក)

- ទីតាំងភូមិសាស្ត្រ (ដាច់ស្រយាល ធនធានធម្មជាតិ និងហេដ្ឋារចនាសម្ព័ន្ធ)
- ប្រជាសាស្ត្រ (ប្រជាពលរដ្ឋក្នុងនោះមានស្រ្តី អ្នកភូមិចាស់និងអ្នកចំណូលថ្មី ជីវភាព/មុខ របរសំខាន់របស់ប្រជាពលរដ្ឋ ភាពអាចប្រើប្រាស់សេវានានានៅមូលដ្ឋាន)

3- ក្រុមប្រឹក្សាឃុំ (ក្រុមប្រឹក្សាស្រុក, អាជ្ញាធរភូមិ)

- រចនាសម្ព័ន្ធ មុខងារ ការគ្រប់គ្រង ទំនាក់ទំនង (ទាំងខាងក្នុងនិងខាងក្រៅ)
- បញ្ហាស្ត្រី និងបើសិនជាមានបុគ្គលិកជាស្ត្រី តើគាត់មានតួនាទីអ្វីខ្លះនៅក្នុងក្រុមប្រឹក្សាឃុំ (ក្រុមប្រឹក្សា ស្រុក ឬ អាជ្ញាធរភូមិ)
- អង្គការមូលដ្ឋាន/អង្គការក្រៅរដ្ឋាភិបាលនានា និងតួនាទីអភិវឌ្ឍន៍របស់គេ

4- វិវាទដីធ្លី

- ប្រវត្តិសង្ខេបនៃដីនៅកន្លែងនោះ (ការបែងចែកដីធ្លី/ការកាន់កាប់ដី សិទ្ធិកាន់កាប់ដីស្រប ច្បាប់/កម្មសិទ្ធិដី)
- ស្ថានភាពដីនិង រដ្ឋបាល/ការគ្រប់គ្រងដីធ្លីនៅពេលបច្ចុប្បន្ន
- យន្តការដោះស្រាយទំនាស់បែបទំនៀមទម្លាប់/ប្រពៃណី
- វិវាទរួមទាក់ទងនឹងដីធ្លីនៅក្នុងភូមិ/ឃុំ/ស្រុក៖
 - លក្ខណៈ នៃវិវាទដីធ្លី (តើវិវាទដីធ្លីបានកាន់កាប់ដោយអ្នកណា និងយ៉ាងដូចម្តេច? ទី កន្លែង និងទំហំដីវិវាទ)
 - មូលហេតុនៃវិវាទដីធ្លី (ភាពតានតឹងផ្នែកសង្គម គន្លឹះដែលបណ្តាលឲ្យវិវាទផ្ទុះឡើង អ្នកណាបង្កឲ្យមានវិវាទ កាលបរិច្ឆេទនៃការកើតវិវាទ)
 - អ្នកចូលពាក់ព័ន្ធនឹងវិវាទ (ភាគីវិវាទចំនួនគ្រួសាររងគ្រោះដោយសារវិវាទនីមួយៗ អាជ្ញាធរមូលដ្ឋាន អង្គការមូលដ្ឋាន/អង្គការក្រៅរដ្ឋាភិបាល និងអ្នកពាក់ព័ន្ធដទៃទៀត)

- ដំណើរការចូលរួមដោះស្រាយវិវាទ (ភាគីវិវាទទាំងសងខាង ក្រុមប្រជាពលរដ្ឋ ដែលធ្វើការទាមទារ តួនាទីរបស់ស្រ្តីជាតំណាងប្រជាពលរដ្ឋ/អង្គការមូលដ្ឋាន/អង្គការមិនមែនរដ្ឋាភិបាល និងអ្នកពាក់ព័ន្ធដទៃទៀត)
- ដំណើរការដោះស្រាយវិវាទ (ជំហាននីមួយៗនៃការដោះស្រាយ និងតើអ្នកពាក់ព័ន្ធទាំងអស់រួមទាំងស្រ្តីផង បានដោះស្រាយវិវាទយ៉ាងដូចម្តេច)
- លទ្ធផល (ដំណើរការដោះស្រាយវិវាទបានជោគជ័យឬក៏បរាជ័យ និងមូលហេតុរបស់វា)។ នៅក្នុងតំបន់របស់អ្នក តើអ្នកមានផែនការយ៉ាងណាជាបន្ទាប់ទៀត ដើម្បីឱ្យការដោះស្រាយវិវាទដីធ្លីនឹងមានប្រសិទ្ធភាព?
- ផលប៉ះពាល់ (លើភាគីវិវាទ អ្នកពាក់ព័ន្ធដទៃទៀត និងលើជីវភាពរបស់ប្រជាពលរដ្ឋក្នុងសហគមន៍ទាំងមូល ជាសំខាន់ក្រុមអ្នកភូមិ ដែលមានកម្រិតវប្បធម៌/ជីវភាពទាប និងគ្រួសារដែលមានស្រ្តីជាមេគ្រួសារ)

5-ការដោះស្រាយវិវាទដីធ្លីដោយក្រុមប្រឹក្សាឃុំ/ស្រុក

- ចំនួនករណីដីធ្លី ដែលក្រុមប្រឹក្សាឃុំ/ស្រុកបានទទួលក្នុងរយៈពេល៥ឆ្នាំ។ លក្ខណៈ នៃវិវាទ និងប្រភេទនៃបណ្តឹងទាំងនោះ។
- ចំនួនបណ្តឹងទាក់ទងនឹងដីធ្លីដែលបានដាក់នៅក្រុមប្រឹក្សាឃុំ/ស្រុកនៅក្នុងឆ្នាំនេះ៖
 - លក្ខណៈនៃវិវាទដីធ្លី និង ប្រភេទនៃដីវិវាទទាំងនេះ
 - ករណី ដែលបានដោះស្រាយ កំពុងដំណើរការដោះស្រាយ បានបោះបង់ចោល ឬ ក៏មិនទទួល ហើយ និងមូលហេតុរបស់វា។
 - តើអ្នកគិតថាមានចំណុចយ៉ាងដូចម្តេចអំពីភាពទន់ខ្សោយក្នុងការដោះស្រាយវិវាទដីធ្លីដែរទេ?

6- សំណួរ ចុងក្រោយ

តើអ្នកផ្តល់ចម្លើយគិតយ៉ាងដូចម្តេចអំពី៖

- កត្តាដែលនាំឱ្យដោះស្រាយវិវាទដីធ្លី
- បញ្ហាប្រឈម និងកត្តាដែលបណ្តាលឱ្យការដោះស្រាយវិវាទដីធ្លីបរាជ័យ
- ផលប៉ះពាល់នៃវិវាទដីធ្លីក្នុងឃុំ (ភូមិ ស្រុក) ជាទូទៅមកលើជីវភាពរបស់ប្រជាពលរដ្ឋមូលដ្ឋាន ជាពិសេស ក្រុមប្រជាពលរដ្ឋដែលមានកម្រិតវប្បធម៌/ជីវភាពទាប និងស្រ្តីក្រីក្រ

សំណូមពររបស់អ្នកផ្តល់ចម្លើយពាក់ព័ន្ធនឹងការធ្វើឱ្យមានភាពប្រសើរដល់ការដោះស្រាយវិវាទដីធ្លី

សំណួរគោលសម្រាប់សម្ភាសគណៈកម្មការសុរិយោដីស្រុក(ខេត្ត)

ឈ្មោះអ្នកផ្តល់ចម្លើយ:..... ភេទ.....

លេខទូរស័ព្ទ:មុខតំណែង:

ឈ្មោះស្រុក/ខេត្ត:

1- ព័ត៌មានមូលដ្ឋាន

- បទពិសោធន៍និងឆ្នាំបំពេញការងារនៅក្នុងគណៈកម្មការសុរិយោដីក្នុងស្រុកនេះ
- ចំនួនបុគ្គលិកបម្រើការងារជាអចិន្ត្រៃយ៍នៅគណៈកម្មការសុរិយោដីស្រុក។ បើសិនជាមានបុគ្គលិកជាស្រ្តីត្រូវនាំទីរបស់គាត់នៅគណៈកម្មការសុរិយោដីស្រុក
- អ្នកផ្តល់ចម្លើយ និង/ឬ បុគ្គលិកគណៈកម្មការសុរិយោដីផ្សេងទៀតដែលបានទទួលការបណ្តុះបណ្តាលអំពីច្បាប់ភូមិបាល អនុក្រឹត្យ/ប្រកាសទាំងឡាយដែលពាក់ព័ន្ធ ហើយនិងវិធីសម្រុះសម្រួលវិវាទ
- ភារកិច្ចនិងការទទួលខុសត្រូវរបស់គាត់ក្នុងឋានៈជាបុគ្គលិកនៅគណៈកម្មការសុរិយោដីស្រុក

2- រដ្ឋបាលនិងការគ្រប់គ្រងដីធ្លីក្នុងស្រុក

- ប្រវត្តិសង្ខេបនៃការគ្រប់គ្រងដីធ្លី (សិទ្ធិកាន់កាប់ដីស្របច្បាប់ ការកាន់កាប់ដី ការបែងចែកដីធ្លី...)
- គោគៈ/កម្មសិទ្ធិលើដីធ្លីរបស់ប្រជាពលរដ្ឋមូលដ្ឋាន និងបញ្ហាដីធ្លីពាក់ព័ន្ធនឹងអ្នកភូមិក្រុមហ៊ុន អាជ្ញាធរ និងអ្នកដទៃទៀត
- វិវាទរួមទាក់ទិននឹងដីធ្លីនៅក្នុងស្រុក:
 - លក្ខណៈនៃវិវាទដីធ្លី (តើវិវាទដីធ្លីបានកាន់កាប់ដោយអ្នកណានិងយ៉ាងដូចម្តេច? ទឹកស្រែ និងទំហំដីវិវាទ)
 - មូលហេតុនៃវិវាទដីធ្លី(ភាពតានតឹងផ្នែកសង្គម គន្លឹះដែលបណ្តាលឲ្យវិវាទផ្ទះឡើងអ្នកណាម្នាក់ ឲ្យមានវិវាទកាលបរិច្ឆេទនៃការកើតវិវាទ)
 - អ្នកចូលពាក់ព័ន្ធនឹងវិវាទ(ភាគីវិវាទចំនួនគ្រួសាររងគ្រោះដោយសារវិវាទ អាជ្ញាធរមូលដ្ឋាន អង្គការ មូលដ្ឋាន/អង្គការក្រៅរដ្ឋាភិបាល និងអ្នកពាក់ព័ន្ធដទៃទៀត)
 - ដំណើរការចូលរួមដោះស្រាយវិវាទ (ភាគីវិវាទទាំងសងខាងក្រុមប្រជាពលរដ្ឋដែលធ្វើការទាមទារ ត្រូវនាំទីរបស់ស្រ្តីជាតំណាងប្រជាពលរដ្ឋ/អង្គការមូលដ្ឋាន/អង្គការក្រៅរដ្ឋាភិបាល និងអ្នកពាក់ព័ន្ធ ដទៃទៀត)

- ដំណើរការដោះស្រាយវិវាទ (ជំហាននីមួយៗនៃការដោះស្រាយ និងតើអ្នកពាក់ព័ន្ធទាំងអស់រួមទាំងស្រ្តីផង បានដោះស្រាយវិវាទយ៉ាងដូចម្តេច)
- លទ្ធផល(ដំណើរការដោះស្រាយវិវាទបានជោគជ័យ ឬក៏បរាជ័យ និងមូលហេតុរបស់វា)។ នៅក្នុងដែនសមត្ថកិច្ចរបស់អ្នក តើអ្នកមានដែនការយ៉ាងណាជាបន្ទាប់ទៀត ដើម្បីឲ្យការដោះស្រាយ វិវាទដីធ្លីនឹងមានប្រសិទ្ធភាព?
- ផលប៉ះពាល់(លើភាគីវិវាទ អ្នកពាក់ព័ន្ធដទៃទៀត និងលើជីវភាពរបស់ប្រជាពលរដ្ឋក្នុងសហគមន៍ទាំងមូលជាសំខាន់ក្រុមអ្នកភូមិដែលមានកម្រិតវប្បធម៌/ជីវភាពទាប និងគ្រួសារដែលមានស្ត្រីជាមេគ្រួសារ)

3- ការដោះស្រាយវិវាទដីធ្លីដោយគណៈកម្មការសុរិយោដី

- បទពិសោធន៍របស់អ្នកផ្តល់ចម្លើយក្នុងការដោះស្រាយវិវាទដីធ្លី
- ចំនួនបណ្តឹងដែលគណៈកម្មការសុរិយោដីស្រុកបានទទួលក្នុងរយៈពេល៥ឆ្នាំ។ ចរិតលក្ខណៈនៃវិវាទ និងប្រភេទនៃបណ្តឹងទាំងនោះ។
- ចំនួនបណ្តឹងទាក់ទងនឹងដីធ្លីដែលបានដាក់នៅគណៈកម្មការសុរិយោដីស្រុកនៅក្នុងឆ្នាំនេះ៖
 - លក្ខណៈនៃវិវាទដីធ្លី និង ប្រភេទនៃបណ្តឹងទាំងនេះ
 - វិធី/មធ្យោបាយជាក់លាក់នៃការដោះស្រាយវិវាទរបស់គណៈកម្មការសុរិយោដី
 - បណ្តឹងដែលបានដោះស្រាយ កំពុងដំណើរការដោះស្រាយ បានបោះបង់ចោល រឺក៏មិនទទួលហើយនឹងមូលហេតុរបស់វា
 - តើអ្នកគិតយ៉ាងដូចម្តេចអំពីភាពទន់ខ្សោយនៃការដោះស្រាយវិវាទដីធ្លី?

4-សំណួរចុងក្រោយ

តើអ្នកផ្តល់ចម្លើយគិតយ៉ាងដូចម្តេចអំពី៖

- កត្តាដែលនាំឲ្យដោះស្រាយវិវាទដីធ្លីបាន
- បញ្ហាប្រឈមនិងកត្តាដែលបណ្តាលឲ្យការដោះស្រាយវិវាទដីធ្លីបរាជ័យ
- ផលប៉ះពាល់នៃវិវាទដីធ្លីក្នុងស្រុកជាទូទៅមកលើជីវភាពរបស់ប្រជាពលរដ្ឋមូលដ្ឋាន

សំណូមពររបស់អ្នកផ្តល់ចម្លើយពាក់ព័ន្ធនឹងការធ្វើឲ្យប្រសើរដល់ការដោះស្រាយវិវាទរួមទាំងទងនឹងដីធ្លី

សំណួរគោលសម្រាប់សម្ភាសន៍ណាងអង្គការមូលដ្ឋាន/អង្គការមិនមែនរដ្ឋាភិបាល

1- ព័ត៌មានផ្ទាល់ខ្លួនសង្ខេប

- ឈ្មោះ អាយុ ភេទ លេខទូរស័ព្ទ
- ការអប់រំ (រួមនឹងការបណ្តុះបណ្តាលដែលគាត់បានទទួលផង)
- តួនាទីរបស់គាត់នៅអង្គការមូលដ្ឋាន/អង្គការមិនមែនរដ្ឋាភិបាល ឬ នៅស្ថាប័នដទៃទៀត
- ឆ្នាំដែលគាត់បម្រើការងារនៅក្នុងសហគមន៍ (ភូមិ ឃុំ ស្រុក ខេត្ត) ក្នុងឋានៈ ជាបុគ្គលិកអង្គការមូលដ្ឋាន /អង្គការមិនមែនរដ្ឋាភិបាល

2- ប្រវត្តិសង្ខេបរបស់អង្គការមូលដ្ឋាន/អង្គការមិនមែនរដ្ឋាភិបាល

- ឈ្មោះរបស់អង្គការមូលដ្ឋាន/អង្គការមិនមែនរដ្ឋាភិបាល លេខទូរស័ព្ទ
- ឆ្នាំដែលអង្គការមូលដ្ឋាន/អង្គការមិនមែនរដ្ឋាភិបាលបម្រើការងារនៅសហគមន៍ (ភូមិ ឃុំ ស្រុក ខេត្ត)
- រចនាសម្ព័ន្ធរបស់អង្គការមូលដ្ឋាន/អង្គការមិនមែនរដ្ឋាភិបាល។ កម្មវិធីទូទៅ និងកម្មវិធី/ការបណ្តុះបណ្តាលរបស់អង្គការសម្រាប់ក្រុមគោលដៅ (រួមទាំងក្រុមអ្នកដែលមានកម្រិតវប្បធម៌/ជីវភាពទាប និងស្ត្រីក្រីក្រ)
- តួនាទីរបស់អង្គការមូលដ្ឋាន/អង្គការមិនមែនរដ្ឋាភិបាលអំពីការកាត់បន្ថយឬដោះស្រាយវិវាទដីធ្លី។ បើសិនជាមានស្ត្រីជាបុគ្គលិក តើគាត់មានតួនាទីដូចម្តេច?

3- វិវាទដីធ្លី

- ប្រវត្តិសង្ខេបនៃដីនៅកន្លែងនោះ (ការបែងចែកដីធ្លី/ការកាន់កាប់ដី សិទ្ធិកាន់កាប់ដីស្របច្បាប់/កម្មសិទ្ធិដី)
- ស្ថានភាពដី និង រដ្ឋបាល/ការគ្រប់គ្រងដីធ្លីនៅពេលបច្ចុប្បន្ន
- វិវាទរួមទាក់ទងនឹងដីធ្លីនៅក្នុងសហគមន៍៖
 - ចរិតលក្ខណៈ នៃវិវាទដីធ្លី (តើវិវាទដីធ្លីបានកាន់កាប់ដោយអ្នកណា និងយ៉ាងដូចម្តេច? ទីតាំងនិងទំហំនៃដីវិវាទ)
 - មូលហេតុនៃវិវាទដីធ្លី (ភាពតានតឹងផ្នែកសង្គម គន្លឹះដែលបណ្តាលឲ្យវិវាទផ្ទុះឡើងអ្នកណាបង្កឲ្យមានវិវាទ កាលបរិច្ឆេទនៃការកើតវិវាទ)
 - អ្នកចូលពាក់ព័ន្ធនឹងវិវាទ (ភាគីវិវាទ ចំនួនគ្រួសាររងគ្រោះដោយសារវិវាទនីមួយៗ អាជ្ញាធរមូលដ្ឋាន អង្គការមូលដ្ឋាន/អង្គការមិនមែនរដ្ឋាភិបាល និងអ្នកពាក់ព័ន្ធឡើទៀត)

- ដំណើរការចូលរួមដោះស្រាយវិវាទ (ភាគីវិវាទទាំងសងខាង ក្រុមប្រជាពលរដ្ឋ ដែលធ្វើការទាមទារតួនាទីរបស់ស្ត្រីជាតំណាងប្រជាពលរដ្ឋ/អង្គការមូលដ្ឋាន/អង្គការក្រៅរដ្ឋាភិបាល និងអ្នកពាក់ព័ន្ធដទៃទៀត)
- ដំណើរការដោះស្រាយវិវាទ (ជំហាននីមួយៗនៃការដោះស្រាយ និងតើអ្នកពាក់ព័ន្ធទាំងអស់ រួមទាំងស្ត្រីផង បានដោះស្រាយវិវាទយ៉ាងដូចម្តេច)
- លទ្ធផល (ដំណើរការដោះស្រាយវិវាទបានជោគជ័យឬក៏បរាជ័យ និងមូលហេតុរបស់វា)។ បើសិនជាវិវាទនេះដោះស្រាយនេះ ដោះស្រាយមិនទាន់បានតើនឹងមានផែនការតស៊ូមតិយ៉ាង ដូចម្តេចជាបន្ទាប់មកទៀត?
- ផលប៉ះពាល់ (លើភាគីវិវាទ អ្នកពាក់ព័ន្ធដទៃទៀត និងលើជីវភាពរបស់ប្រជាពលរដ្ឋក្នុង សហគមន៍ទាំងមូល ជាសំខាន់ក្រុមអ្នកភូមិដែលមានកម្រិតវប្បធម៌/ជីវភាពទាប និងគ្រួសារដែលមានស្ត្រីជាមេគ្រួសារ)

ការចូលរួមជាអ្នកសម្របសម្រួលនៅក្នុងដំណើរការដោះស្រាយវិវាទដីធ្លី

- បើសិនជាធ្លាប់ធ្វើជាអ្នកសម្របសម្រួល បទពិសោធន៍អ្នកក្នុងរយៈពេល៥ឆ្នាំ
- ចំនួន/ប្រភេទនៃបណ្តឹង (រួមទាំងវិវាទដីធ្លី) ដែលអង្គការនេះបានទទួល
- ចំនួនបណ្តឹងដែលបានដោះស្រាយ ឬមិនបានដោះស្រាយ និងមូលហេតុនៃបរាជ័យក្នុងការ ដោះស្រាយ
- តើអ្នកគិតយ៉ាងដូចម្តេចអំពីភាពទន់ខ្សោយក្នុងការដោះស្រាយវិវាទដីធ្លី?

5- សំណួរចុងក្រោយ

តើអ្នកផ្តល់ចម្លើយគិតយ៉ាងដូចម្តេចអំពី៖

- កត្តាដែលនាំឲ្យដោះស្រាយវិវាទដីធ្លីបាន
- បញ្ហាប្រឈមនិងកត្តាដែលបណ្តាលឲ្យការដោះស្រាយវិវាទដីធ្លីបរាជ័យ
- ផលប៉ះពាល់នៃវិវាទដីធ្លីក្នុងភូមិ (ឃុំ ស្រុក ខេត្ត) ជាទូទៅមកលើជីវភាពរបស់ប្រជាពលរដ្ឋមូលដ្ឋាន ជាពិសេសក្រុមអ្នកភូមិ ដែលមានកម្រិតវប្បធម៌/ជីវភាពទាប និងស្ត្រីក្រីក្រ

សំណូមពររបស់អ្នកផ្តល់ចម្លើយពាក់ព័ន្ធនឹងការធ្វើឲ្យប្រសើរដល់ការដោះស្រាយវិវាទរួមទាក់ទងនឹងដីធ្លី

សំណួរគោលសម្រាប់សម្ភាសន៍តំណាងអ្នកភូមិ

1- ព័ត៌មានផ្ទាល់ខ្លួនសង្ខេប

- ឈ្មោះ អាយុ ភេទ លេខទូរស័ព្ទ
- ស្ថានភាពគ្រួសារ មានកូនប៉ុន្មាននាក់ និងសាច់ញាតិ នៅក្នុងគ្រួសារ?
- មុខរបរសំខាន់
- ការអប់រំនិងការបណ្តុះបណ្តាលដែលគាត់បានទទួល (ក្នុងនោះវគ្គបណ្តុះបណ្តាលអំពីដំណោះស្រាយវិវាទដីធ្លី ឬ យន្តការរបស់វា)
- បើសិនជាមានមុខតំណែងរបស់គាត់នៅអាជ្ញាធរមូលដ្ឋាន ឬ នៅអង្គការមូលដ្ឋាន/អង្គការក្រៅរដ្ឋាភិបាល រឺនៅស្ថាប័នដទៃទៀត)
- ចំនួនក្បាលដីដែលគាត់មាន (ទឹកស្រែង ទំហំនិងការប្រើប្រាស់ដីនោះ)
- ទឹកស្រែង ទំហំនិងការប្រើប្រាស់ដីវិវាទរបស់គាត់
- ឆ្នាំនៃការរស់នៅក្នុងភូមិ (តើដំណើរជីវិតគាត់នៅទីនេះយ៉ាងដូចម្តេច គាត់ជាអ្នកភូមិចាស់ ឬ អ្នកចំណូលថ្មី ទំនាក់ទំនងជាមួយអាជ្ញាធរមូលដ្ឋាន និងអ្នក/ស្ថាប័នដទៃទៀត...)

2- ព័ត៌មានសង្ខេបអំពីភូមិ

- ទីតាំងភូមិសាស្ត្រ និង ប្រជាសាស្ត្រសង្ខេប
- ការកាន់កាប់ដី ការបែងចែកដីសម្រាប់ប្រជាពលរដ្ឋ និងការគ្រប់គ្រងដីធ្លីនៅអតីតកាល)
- ស្ថានភាពដី និងរដ្ឋបាល/ការគ្រប់គ្រងដីធ្លីនៅពេលបច្ចុប្បន្ន
- យន្តការដោះស្រាយទំនាស់បែបទំនៀមទម្លាប់/ប្រពៃណី

3- វិវាទដីធ្លី

- ធម្មជាតិ (លក្ខណៈ) នៃវិវាទដីធ្លី (តើវិវាទដីធ្លីបានកាន់កាប់ដោយអ្នកណានិងយ៉ាងដូចម្តេច? ទឹកស្រែង និងទំហំនៃដីវិវាទ)
- មូលហេតុនៃវិវាទដីធ្លី (ភាពតានតឹងផ្នែកសង្គម គន្លឹះដែលបណ្តាលឲ្យវិវាទផ្ទុះឡើង អ្នកណាបង្កឲ្យមានវិវាទ កាលបរិច្ឆេទនៃការកើតវិវាទ)
- អ្នកចូលពាក់ព័ន្ធនឹងវិវាទ (ភាគីវិវាទ ចំនួនគ្រួសាររងគ្រោះដោយសារវិវាទនីមួយៗ អាជ្ញាធរមូលដ្ឋាន អង្គការមូលដ្ឋាន/អង្គការក្រៅរដ្ឋាភិបាល និងអ្នកពាក់ព័ន្ធដទៃទៀត)

- ដំណើរការចូលរួមដោះស្រាយវិវាទ៖
 - ការបង្កើតក្រុមប្រជាពលរដ្ឋដែលធ្វើការទាមទារ
 - តំណាងអ្នកភូមិ (រួមទាំងអ្នកផ្តល់ចម្លើយផង) ស្វែងរកអ្នកណាដែលគាំទ្រការទាមទាររបស់ខ្លួន
 - តួនាទីរបស់អាជ្ញាធរមូលដ្ឋាន និងអ្នកនៅខាងក្រៅ ដូចជាចាស់ទុំ អង្គការមូលដ្ឋាន/អង្គការក្រៅរដ្ឋាភិបាល
 - បើសិនជាមានតួនាទីរបស់ស្ត្រីជាតំណាងប្រជាពលរដ្ឋ/អង្គការមូលដ្ឋាន/អង្គការមិនមែនរដ្ឋាភិបាល...)
 - ភាគីទីពីរ
- ដំណើរការដោះស្រាយវិវាទ (ជំហាននីមួយៗនៃការដោះស្រាយ និងតើអ្នកពាក់ព័ន្ធទាំងអស់រួមទាំង ស្ត្រីផង បានដោះស្រាយវិវាទយ៉ាងដូចម្តេច)
- លទ្ធផល (ដំណើរការដោះស្រាយវិវាទបានជោគជ័យ ឬ ក៏បរាជ័យ និងមូលហេតុរបស់វា)។ តើផែនការរបស់សហគមន៍ជាបន្ទាប់ទាក់ទងនឹងវិវាទដីធ្លីមានយ៉ាងដូចម្តេច?
- ផលប៉ះពាល់(លើភាគីវិវាទ អ្នកពាក់ព័ន្ធដទៃទៀត និងលើជីវភាពរបស់ប្រជាពលរដ្ឋក្នុងសហគមន៍ ទាំងមូលជាសំខាន់ក្រុមអ្នកភូមិដែលមានកម្រិតវប្បធម៌/ជីវភាពទាប និងគ្រួសារដែលមានស្ត្រីជាមេគ្រួសារ)

4- សំណួរចុងក្រោយ

- តើអ្នកផ្តល់ចម្លើយគិតអំពីលទ្ធផលនិងរបៀបដោះស្រាយវិវាទដីធ្លីយ៉ាងដូចម្តេច?
- សំណួរមធ្យមរបស់អ្នកផ្តល់ចម្លើយ ដើម្បីធ្វើឲ្យមានភាពប្រសើរដល់ការដោះស្រាយវិវាទរួមទាក់ទង នឹងដីធ្លី

សំណួរគោលសម្រាប់សម្ភាសន៍ភាគីទីពីរ (ក្រុមហ៊ុន យោធា ទាហាន...)

1. a) ព័ត៌មានផ្ទាល់ខ្លួនសង្ខេប

- ឈ្មោះ អាយុ ភេទ លេខទូរសព្ទ
- ស្ថានភាពគ្រួសារ
- ការអប់រំ
- មុខរបរសំខាន់
- បើសិនជាមាន តួនាទីរបស់គាត់នៅអាជ្ញាធរមូលដ្ឋាន ឬ ស្ថាប័នដទៃទៀត
- ទីកន្លែង ទំហំនិងការប្រើប្រាស់ដីវិវាទរបស់គាត់
- ឆ្នាំដែលគាត់រស់នៅក្នុងសហគមន៍ (តើដំណើរជីវិតរបស់គាត់នៅទីនេះយ៉ាងដូចម្តេច? ទំនាក់ទំនងជាមួយអាជ្ញាធរមូលដ្ឋាន និងអ្នក/ស្ថាប័នដទៃទៀត...)

b) ព័ត៌មានអំពីក្រុមហ៊ុន

- ឈ្មោះក្រុមហ៊ុន
- ប្រភេទនៃក្រុមហ៊ុន និងអាសយដ្ឋានបច្ចុប្បន្ន
- ដីវិវាទដែលក្រុមហ៊ុនទាមទារ (ទីកន្លែងនិងទំហំដី និងគោលបំណងនៃការ ប្រើប្រាស់ដីនេះ)
- ឆ្នាំដែលក្រុមហ៊ុនធ្វើអាជីវកម្មនៅក្នុងតំបន់នេះ(ទំនាក់ទំនងជាមួយប្រជាពលរដ្ឋមូលដ្ឋាន និងអ្នក/ស្ថាប័នដទៃទៀត...)

2. វិវាទដី

- ការកាន់កាប់ដី ការបែងចែកដីសម្រាប់ប្រជាពលរដ្ឋ និងការគ្រប់គ្រងដីធ្លីនៅអតីតកាល)
- ស្ថានភាពដី និងរដ្ឋបាល/ការគ្រប់គ្រងដីធ្លីនៅពេលបច្ចុប្បន្ន
- ចរិតលក្ខណៈនៃវិវាទដីធ្លី (តើវិវាទដីធ្លីបានកាន់កាប់ដោយអ្នកណា និងយ៉ាងដូចម្តេច? ទីកន្លែងនិងទំហំដីវិវាទ)
- មូលហេតុនៃវិវាទដីធ្លី (ភាពតានតឹងផ្នែកសង្គម គន្លឹះដែលបណ្តាលឲ្យវិវាទផ្ទុះឡើង អ្នកណាបង្កឲ្យមានវិវាទ កាលបរិច្ឆេទនៃការកើតវិវាទ)
- អ្នកចូលពាក់ព័ន្ធនឹងវិវាទ (ភាគីវិវាទចំនួនគ្រួសាររងគ្រោះដោយសារវិវាទនីមួយៗ អាជ្ញាធរមូលដ្ឋាន អង្គការមូលដ្ឋាន/អង្គការក្រៅរដ្ឋាភិបាល និងអ្នកពាក់ព័ន្ធដទៃទៀត)

- ដំណើរការចូលរួមដោះស្រាយវិវាទ (ភាគីវិវាទទាំងសងខាង តួនាទី(ស្ត្រី) តំណាងប្រជាពលរដ្ឋ /អង្គការមូលដ្ឋាន/អង្គការមិនមែនរដ្ឋាភិបាល និងអ្នកពាក់ព័ន្ធដទៃទៀត)
- តើក្រុមហ៊ុនបានទាក់ទងជាមួយប្រជាពលរដ្ឋមូលដ្ឋានយ៉ាងដូចម្តេចពាក់ព័ន្ធនឹងវិវាទដីធ្លី? តើប្រជាពលរដ្ឋធ្វើសកម្មភាពយ៉ាងណានៅក្នុងវិវាទដីនេះ?
- ដំណើរការដោះស្រាយវិវាទ (ជំហាននីមួយៗនៃការដោះស្រាយ និងតើអ្នកពាក់ព័ន្ធទាំងអស់រួម ទាំងស្រ្តីផង បានដោះស្រាយវិវាទយ៉ាងដូចម្តេច)
- លទ្ធផល (ដំណើរការដោះស្រាយវិវាទបានជោគជ័យ ឬ ក៏បរាជ័យ និងមូលហេតុរបស់វា)។ តើអ្នកមានផែនការយ៉ាងណាជាបន្ទាប់ទៀតដើម្បីដោះស្រាយវិវាទនេះជាមួយប្រជាពលរដ្ឋ?
- ផលប៉ះពាល់ (លើភាគីវិវាទ អ្នកពាក់ព័ន្ធដទៃទៀត និងលើជីវភាពរបស់ប្រជាពលរដ្ឋក្នុងសហគមន៍ទាំងមូល-ជាសំខាន់ក្រុមអ្នកភូមិដែលមានកម្រិតប្តូរធម៌/ជីវភាពទាប និងគ្រួសារដែលមានស្ត្រី ជាមេគ្រួសារ)

3. សំណួរចុងក្រោយ

- តើអ្នកផ្តល់ចម្លើយគិតអំពីលទ្ធផលនិងរបៀបដោះស្រាយវិវាទដីធ្លីយ៉ាងដូចម្តេច?
- សំណូមពររបស់អ្នកផ្តល់ចម្លើយ ដើម្បីធ្វើឲ្យមានភាពប្រសើរដល់ការដោះស្រាយវិវាទរួមទាក់ទង នឹងដីធ្លី

សំណួរគោលសម្រាប់ក្រុមពិភាក្សា

1. ការណែនាំខ្លួនរបស់អ្នកចូលរួម

- ឈ្មោះ អាយុ ភេទ មុខរបរបស់ខ្លួន មកពីភូមិ/ឃុំណា
- ទីកន្លែងនិងទំហំដីវិវាទរបស់គាត់ និងតើគាត់ប្រើដីវិវាទនោះយ៉ាងដូចម្តេច?

2. ព័ត៌មានមូលដ្ឋានអំពីភូមិ

- ទីតាំងភូមិសាស្ត្រ និង ប្រជាសាស្ត្រសង្ខេប
- ការកាន់កាប់ដី ការបែងចែកដីសម្រាប់ប្រជាពលរដ្ឋមូលដ្ឋាន និងការគ្រប់គ្រង ដីនៅអតីតកាល
- ស្ថានភាពដី និង រដ្ឋបាល/ការគ្រប់គ្រងដីនៅពេលបច្ចុប្បន្ន
- យន្តការដោះស្រាយទំនាស់បែបទំនៀមទម្លាប់/ប្រពៃណី

3. ប្រវត្តិដីវិវាទ

- លក្ខណៈ នៃវិវាទដីធ្លី (តើវិវាទដីធ្លីបានកាន់កាប់ដោយអ្នកណា និងយ៉ាងដូចម្តេច?)
- មូលហេតុនៃវិវាទដីធ្លី (ភាពតានតឹងផ្នែកសង្គម គន្លឹះដែលបណ្តាលឲ្យវិវាទផ្ទុះឡើងអ្នកណា បង្កឲ្យមានវិវាទ កាលបរិច្ឆេទនៃការកើតវិវាទ)
- អ្នកចូលពាក់ព័ន្ធនឹងវិវាទ (ភាគីវិវាទ ចំនួនគ្រួសាររងគ្រោះដោយសារវិវាទនីមួយៗ អាជ្ញាធរមូលដ្ឋាន អង្គការមូលដ្ឋាន/អង្គការក្រៅរដ្ឋាភិបាល និងអ្នកពាក់ព័ន្ធដទៃទៀត)
- ដំណើរការដោះស្រាយវិវាទ
 - តើសកម្មភាពណាដែលប្រជាពលរដ្ឋមូលដ្ឋានបានធ្វើទាក់ទងនឹងការតស៊ូមតិអំពីវិវាទដីធ្លី
 - ការបង្កើតក្រុមអ្នកភូមិ ដើម្បីធ្វើការទាមទារ
 - តំណាងរបស់អ្នកភូមិ (រួមទាំងអ្នកផ្តល់ចម្លើយផង) ស្វែងរកអ្នកណាដែលគាំទ្រការទាមទាររបស់ខ្លួន
 - តួនាទីរបស់អាជ្ញាធរមូលដ្ឋាននិងអ្នកនៅខាងក្រៅដូចជាចាស់ទុំ អង្គការមូលដ្ឋាន ឬអង្គការក្រៅរដ្ឋាភិបាល
 - បើសិនជាមានស្ត្រីជាតំណាងតើស្ត្រីជាតំណាងរបស់អ្នកភូមិ/អង្គការមូលដ្ឋាន/អង្គការក្រៅរដ្ឋាភិបាលមានតួនាទីដូចម្តេច?
 - ភាគីទីពីរ

- ដំណើរការដោះស្រាយវិវាទ(ជំហាននីមួយៗនៃការដោះស្រាយ និងតើអ្នកពាក់ព័ន្ធទាំងអស់រួមទាំង ស្ត្រីផងបានដោះស្រាយវិវាទយ៉ាងដូចម្តេច)
- លទ្ធផល (ដំណើរការដោះស្រាយវិវាទបានជោគជ័យ ឬ ក៏បរាជ័យ និងមូលហេតុរបស់វា)។ តើផែន ការតស៊ូមតិជាបន្ទាប់មកទៀតមានយ៉ាងដូចម្តេចដើម្បីដោះស្រាយវិវាទដីធ្លីនេះ?

4. សំណួរចុងក្រោយ

- តើអ្នកផ្តល់ចម្លើយគិតអំពីលទ្ធផលនិងរបៀបដោះស្រាយវិវាទយ៉ាងដូចម្តេច?
- ទស្សនៈរបស់អ្នកផ្តល់ចម្លើយអំពីមូលហេតុនៃបរាជ័យនិងសំណូមពររបស់គាត់ដើម្បីឲ្យការ ដោះស្រាយវិវាទរួមទាក់ទងនឹងដីធ្លីមានភាពប្រសើរ
- ផលប៉ះពាល់ (លើភាគីវិវាទ អ្នកពាក់ព័ន្ធដទៃទៀត និងលើជីវភាពរបស់ប្រជាពលរដ្ឋក្នុង សហគមន៍ ទាំងមូល ជាសំខាន់ក្រុមអ្នកភូមិដែលមានកម្រិតវប្បធម៌/ជីវភាពទាប និងគ្រួសារ ដែលមានស្ត្រីជាមេគ្រួសារ)
- សំណូមពរនិងអនុសាសន៍ ដើម្បីឲ្យការដោះស្រាយវិវាទដីធ្លីមានប្រសិទ្ធភាពតាមទស្សនវិស័យ របស់សហគមន៍